RÉTSÁG VÁROS ÖNKORMÁNYZATÁNAK KÉPVISELŐ-TESTÜLETE
2651 Rétság, Rákóczi út 20. Telefon: 35/550-100
www.retsag.hu Email: hivatal@retsag.hu

Előterjesztést készítette és előterjeszti: Fodor Rita jegyző általános helyettese

AZ ÖNKORMÁNYZAT TULAJDONÁBAN ÁLLÓ KÖZTERÜLETEK HASZNÁLATÁRÓL ÉS A HASZNÁLAT RENDJÉRŐL SZÓLÓ RENDELET MEGALKOTÁSA, A TÖBBSZÖR MÓDOSÍTOTT 13/1995. (VIII.28.) SZÁMÚ ÖNKORMÁNYZATI RENDELET HATÁLYON KÍVÜL HELYEZÉSE

ELŐTERJESZTÉS
a képviselő-testület 2015. április 17-i ülésére

Tárgyalja	**Ülés**	**Szavazás**
☐ Szociális bizottság	☒ Nyílt	☒ Nyílt szavazás
☒ Pénzügyi és Városüzemeltetési Bizottság	☐ Zárt	☐ Titkos szavazás
☐ Közbeszerzési Bizottság		☐ Egyszerű többség
☒ **Képviselő-testület**		☒ Minősített többség

1. **<u>A tárgyalandó témakör tárgyilagos és tényszerű bemutatása</u>**

Tisztelt Képviselő-testület!

Az önkormányzat tulajdonában álló közterületek használatáról és a használat rendjéről szóló 13/1995. (VIII.28.) számú rendeletünk felülvizsgálatra szorul.

2013. évben már több alkalommal tárgyalta a Pénzügyi és Városüzemeltetési Bizottság a rendelettervezetet. Az ülésen igen szép számú javaslat, vélemény, ellenvélemény hangzott el. Akkor az a javaslat született, hogy kapja meg minden képviselő és bizottsági tag az előkészített anyagot, tegyen javaslatot a rendelet megalkotásához. Ezt követően javaslat nem érkezett.

Közterület-használati díj tételeinek éves módosítása – szemben a lakbérek és bérleti díjak tételeivel szemben évről-évre elmaradt. A bérleti díjakat a KSH által közzétett megelőző második év inflációjával rendszeresen valorizáljuk.Tehát, ha a bérleti díjakkal azonos ütemben emelkedtek volna a közterület-használati díjak, az alaprendeletben megállapított tételek több, mint ötszörösére emelkedtek volna.
Ilyen mértékű díjemelés drasztikus lenne, de javaslom a díjtételek módosítását, majd – az azonos feltételek megteremtése miatt - minden év január 1. naptól a megelőző 2. év inflációs rátájával történő módosítását.

A rendelet-tervezet módosítja az időközben megváltozott jogköröket, törli a megszüntetett státusz, a közterület felügyelő feladatait. Korlátozást vezet be azokkal szemben, akik tartoznak az önkormányzat felé (más önkormányzatok is alkalmazzák e korlátot, van aki csak a közterület használat hátralék esetén vezet be szigorítást, más önkormányzatok viszont valamennyi tartozást figyelembe veszik). Bevezetésre kerülnek szankciók is az engedély nélkül használt közterületetek után.

Kérem a Tisztelt Képviselő-testületet, hogy az előterjesztést megtárgyalni szíveskedjen.

2. Előzmények, különösen a témában hozott korábbi testületi döntések, azok végrehajtása

A közterületek használatának szabályairól szóló 9/2003. (IV.18.), 6/2001. (VI.11.), 8/2000. (III.31.), valamint a 8/1996. (VI.28.) számú rendelettel módosított 13/1995. (VIII.28.) számú önkormányzati rendeletek

3. Jogszabályi háttér:

fentiekben részletezve

4. Rendelet-tervezet

Rendelet-tervezet külön becsatolva

Rétság, 2015. április 9.

Fodor Rita
jegyző általános helyettese

Záradék:
Az előterjesztés jogszabálysértést nem tartalmaz.

Dr. Varga Tibor
jegyző

Rétság Város Önkormányzat Képviselő-testületének
…/2013. (VIII…..) önkormányzati rendelete
az önkormányzat tulajdonában álló közterületek használatáról és rendjéről

Rétság Város Önkormányzat Képviselő-testülete a Magyarország Alaptörvénye 32. cikk (2) bekezdésében meghatározott jogalkotási hatáskörében, valamint, a Magyarország helyi önkormányzatairól szóló 2011. évi CLXXXIX. törvény 23. § (5) bekezdés 2. pontjában meghatározott feladatkörében eljárva az alábbi rendeletet alkotja.

Általános és értelmező rendelkezése
1.§.

(1) A rendelet hatálya Rétság város közigazgatási területén lévő közterületekre terjed ki.
(2) E rendelet alkalmazása szempontjából közterület:
a.) a közterületként (pl. közút, járda, tér, park) nyilvántartott bel- és külterületi földrészlet, továbbá
b.) belterületi földrészletek, illetőleg építmények közhasználatra átadott része.
(3) A rendelet előírásait kell alkalmazni közterületre néző épületfal, kerítés igénybevétele esetén is.
(4) A rendelet hatálya nem terjed ki a piaci és vásári helyhasználattal kapcsolatos díj fizetésére.

A közterület használati engedély
2.§.

(1.) A közterületet rendeltetésétől eltérő célra használni – ha jogszabály másként nem rendelkezik – csak a polgármester engedélyével szabad.
(2.) (2) Közterület-használati engedély nélküli közterület-használót a jegyző kötelezi a közterület használatának megszüntetésére és határidő kitűzésével az eredeti állapot saját költségen történő helyreállítására.
(3) Közterület-használati engedélyt kell beszerezni:
a) közterületre 10 cm-en túl benyúló üzlethomlokzat (portál), kirakatszekrény, üzleti védőtető (előtető), ernyőszerkezet, hirdető-berendezés, (fényreklám), továbbá cég és címtábla elhelyezésére,
b) árusító és egyéb fülke elhelyezésére, illetve épület és építmény létesítésére,
c) a közúti közlekedéssel és fuvarozással kapcsolatos állomáshely, indítófülke, pénztárfülke, fedett várakozóhelyiség elhelyezésére,
d) az egyes létesítményekhez a közút területén kívül szükséges gépjármű-várakozóhelyek céljára,
e) szobor, emlékmű, díszkút, önálló hirdető-berendezés és köztárgyak (pad, tájékoztató táblák, közvilágítási lámpák, tartóoszlopok stb.) elhelyezésére,
f) távbeszélő fülke, fülke nélküli távbeszélő készülék, postai levélszekrény, totó-lottó láda elhelyezésére,
g) építési munkával kapcsolatos állvány – kivéve, ha az közvetlen élet- vagy balesetveszély miatt szükséges-, építőanyag és törmelék elhelyezésére,
h) alkalmi és mozgó árusításra, javító-szolgáltató tevékenységre, árubemutató kitelepülésre,
i) vendéglátó-ipari előkert céljára, üzleti szállítás vagy rakodás alkalmával göngyöleg elhelyezésre, árukirakodásra,
j) kiállítás, vásár, alkalmi vásár, sport, kulturális és egyéb rendezvények, továbbá mutatványos tevékenység céljára,
k) film-, televízió-, videó- és hangfelvétel készítéséhez akkor, ha az a közterület rendeltetésszerű használatát 30 percnél hosszabb ideig akadályozza, kivéve a mozgóképről szóló 2004. évi II. törvény szerinti közterületi filmforgatást, ha nem kizárólag technikai kiszolgálás és stábparkolás célú a közterület-használat,

l) közhasználatra még át nem adott közterületek, (pl. meg nem nyitott utca) ideiglenes hasznosítására,
m) az előbbiekben fel nem sorolt, valamennyi egyéb közterület igénybevételére

3.§. Nem kell közterület-használati engedély
(1) a szállított tüzelő, és építőanyag tárolásához, rakodásához, feltéve ha az a közúti és gyalogos közlekedést nem akadályozza, és a közterület igénybevétele a hat napot nem haladja meg. E tevékenységből eredő esetleges károkozás következményeiért a közterület igénybe vevő a felelős.
(2) A 3,5 tonna össztömegű, vagy azt meghaladó gépjárművek tárolására a Vasút utca területén

Ezt a (2) bekezdést kivenném, ellentétes a 15. §-sal

Az engedély iránti kérelem
5.§.

(1) A 2. számú melléklet szerinti engedélykérelmet annak kell benyújtania, aki a közterületet használni kívánja.
(2) Ha a közterület állandó jellegű használata építési (létesítési) engedélyhez kötött épület vagy más építmény elhelyezése céljából szükséges, az engedélyt az építési (létesítési) engedély iránti kérelemben az építtetőnek kell kérnie.
(3) Ha a közterület ideiglenes jellegű használata építési munka végzésével kapcsolatos állvány, építőanyag, törmelék stb. elhelyezése céljából szükséges, az engedélyt a kivitelezőnek vagy az építtetőnek kell kérnie.
(4) Az engedély iránti kérelemnek tartalmaznia kell:
a.) az engedélyt kérő nevét és állandó lakóhelyének (telephelyének) címét,
b.) a közterület-használat célját és időtartamát,
c.) a közterület-használat helyének, módjának és mértékének pontos meghatározását,
d.) a közterületen folytatni kívánt tevékenység gyakorlására jogosító okirat ismertetését (pl. építési engedély, vállalkozói igazolvány)
(5) Az engedély iránti kérelemhez az engedélyező hatóság felhívására be kell mutatni a közterületen folytatni kívánt tevékenység gyakorlására jogosító okiratot.

Ha új rendelet van, akkor a számozás nem 5/A§, hanem 6. §

5/A §[7]

(1) A mozgóképről szóló törvény szerinti filmalkotás forgatása céljából történő közterület-használat (a továbbiakban: filmforgatás céljára történő közterület-használat) vonatkozásában a rendelet szabályait az e szakaszban foglalt eltérésekkel kell alkalmazni.
(2) A hatósági szerződés jóváhagyásának egyedi feltételeként kell meghatározni mindazon előírásokat, amelyeket a kérelmezett közterület-használattal kapcsolatban a közútkezelő a véleményében, a forgalomtechnikai kezelő-üzemeltető az általa jóváhagyott forgalomtechnikai tervben, a zöldfelület kezelője-üzemeltetője a hozzájárulásban, vagy bármely más, a kérelmezett közterület-használat folytán érintett szerv, szervezet nyilatkozatában meghatároz. A közút közterület-használatára vonatkozó közútkezelői vélemény hiányában a hatósági szerződés nem hagyható jóvá.
(3) Az 1. mellékletben meghatározott kiemelt központi területeken a közterület-használat együttesen (forgatási helyszín, technikai kiszolgálás, stáb parkolás) nem haladhatja meg a 150 m2 területet. A technikai kiszolgálás és stáb parkolás céljára történő közterület-használat nem haladhatja meg a teljes közterület-használat 50%-át.
(4) Kizárólag stáb parkolás vagy technikai kiszolgálás céljából történő közterület-használathoz e rendelet szerinti közterület-használati hozzájárulás szükséges.

(5) Filmforgatás céljából történő közterület-használat időtartama nem haladhatja meg az egy hetet.

(6) A filmforgatás során a szomszédos lakó ingatlanok gyalogos vagy gépkocsival történő megközelítését a közterület-használó köteles folyamatosan biztosítani. E kötelezettséget nem tartalmazó hatósági szerződés nem hagyható jóvá.

(7) Amennyiben a közterületre vonatkozóan már közterület-használat iránt kérelmet nyújtottak be, a már benyújtott kérelem az elbírálás során elsőbbséget élvez.

(8) Ha a hatósági szerződés megküldésének időpontjában a közterületre vonatkozóan érvényes közterület-használati engedély van, a közterület-használat jóváhagyását meg kell tagadni.

(9) Meg kell tagadni a hatósági szerződés jóváhagyását annak a kérelmezőnek, akinek a közterület-használati szerződése a kérelem benyújtását megelőző egy éven belül jogellenes közterület-használat, vagy díjfizetési hátralék miatt szűnt meg, vagy jóváhagyott hatósági szerződésétől eltérően szabálytalanul használta a közterületet, vagy a megállapított díjat nem fizette meg, vagy annak, aki a kérelem benyújtását megelőző 3 éven belül közterület-használati hozzájárulás nélkül használta a közterületet.

A szakhatóságok közreműködése

6.§.

(1) A közút és járda területét érintő közterület-használati engedély megadásához az illetékes közút kezelője és a rendőrhatóság hozzájárulása szükséges.

(2) A szakhatóságok hozzájárulását a kérelmező szerzi be.

(3) A közterület-használati engedély nem mentesíti a kérelmezőt az egyéb jogszabályokban szabályozott szakhatósági engedélyek beszerzése alól.

Engedély megadása, tartalma és érvényessége

7.§.

(1) Az engedély megadása során figyelembe kell venni az építésügyről szóló törvényt, az építésügyi szabályzatot, az építési és használatbavételi engedélyezési eljárásról szóló jogszabályt, a városrendezési terveket, a városképi, továbbá a közreműködő szakhatóságok hozzájárulásában előírt követelményeket, s ellenőrizni kell az egyéb feltételek meglétét is.

(2) A közterület-használat az 5.§. (3) bekezdésében említett esetben csak az építési munka végzésének tartamára engedélyezhető.

(3) Árusító és egyéb fülke közterület-használatára legfeljebb két évre lehet engedélyt adni, mely a feltételek megléte esetén meghosszabbítható.

(4) A közterület használatára a (3) bekezdésben foglalt kivétellel legfeljebb egy évre lehet engedélyt adni, mely a feltételek megléte esetén meghosszabbítható.

(5) Tájékoztató, hirdető és reklámtábla elhelyezésére a (6) bekezdésben foglalt kivétellel, csak az erre a célra kijelölt helyen, és egységes megjelenési formában adható engedély.

(6) Városképet nem rontó, közút beláthatóságát nem zavaró közterületre multireklám tábla elhelyezésére is adható engedély.

8.§.

(1) Nem adható ki közterület-használati engedély

a) tűz- és robbanásveszélyes tevékenység gyakorlására, erotikus termékek bemutatására és értékesítésére, egyéb közízlést sértő tevékenység végzésére, valamint mindazon termékek árusítása céljára, amelyek közterületen történő értékesítését jogszabály tiltja,

b) olyan járdaszakaszra, ahol a tervezett használat a gyalogos közlekedést, vagy az úttestre lépő gyalogos észlelését akadályozná;

c.) olyan járdaszakaszra, ahol a tervezet használat a járdaszakaszt 1,5 m-es sávszélessége a használat idején nem biztosítható.

(2) Attól, aki más célra kért közterület-használati engedély mellett az (1) bekezdésben meghatározott tiltott tevékenységet folytatja, a közterület-használati engedély azonnali hatállyal visszavonandó és részére egy évig közterület-foglalási engedély nem adható.
(3) Engedélyben foglaltaktól eltérő közterület-használat engedély nélkülinek minősül, és az azzal járó szankciókat vonja maga után.
(4) Nem adható ki közterület-használati engedély azoknak, akinek Rétság Város Önkormányzatával szemben lejárt határidejű tartozása van (közterület-használati díj, helyi adó, gépjármű adó, bérleti díj, bírság stb.).

9.§.

(1) A közterület-használati engedély tartalmazza:
a) az engedélyes nevét és állandó lakóhelyének (telephelyének) címét,
b) a közterület-használat célját és időtartamát,
c) a közterület-használat állandó, vagy ideiglenes jellegét,
d) a közterület-használat helyének, módjának, mértékének és feltételének pontos meghatározását,
e) az engedélyezési eljárásban közreműködő szakhatóságok hozzájárulásában foglalt előírásokat,
f) az engedély megszüntetése vagy visszavonása esetére az eredeti állapot helyreállítására vonatkozó kötelezettség előírását,
g) a közterület-használati díj fizetési kötelezettség esetében a díj mértékét és fizetésének módját.

10.§.

(1) A közterület-használati engedély
a) meghatározott idő elteltéig,
b) megállapított feltétel bekövetkeztéig,
c) visszavonásig érvényes.
(2) A közterület-használati engedély érvényét veszti, ha:
a) a közterületen folytatott tevékenységre jogosító okirat érvénye megszűnik,
b) közterület-használati díj megfizetése határidőre elmarad,
c) közterület engedélytől eltérő használata esetén.
(3) A meghatározott időre szóló engedély érvénye az engedélyesnek az engedélyezett időtartam lejárta előtt legalább 15 nappal korábban benyújtott kérelmére meghosszabbítható, illetőleg meghatározott időre szüneteltethető.

A közterület-használati díj

11.§.

(1) Az engedélyes a közterület-használatért díjat köteles fizetni.
(2) A közterület-használati díjak mértékét e rendelet 1. számú melléklete tartalmazza.
(3) Az engedélyes a közterület-használati díjat a közterület tényleges használatára, illetve a közterületen lévő létesítmény üzemeltetésére tekintet nélkül köteles megfizetni.
(4) A közterületi díj szempontjából minden megkezdett hónap, nap és négyzetméter egésznek számít.
(5) Alkalmi, vagy 30 napot meg nem haladó közterület-használat esetén a használati díjat az engedély kiadásával egyidejűleg, egy összegben számla ellenében kell megfizetni.
(6) Az egy évet meghaladó időtartamú közterület-használat esetén a használati díjat számla ellenében, negyedévente előre kell megfizetni.
(7) Az (5) bekezdésben foglaltakat filmforgatás céljából történő közterület-használat esetén is alkalmazni kell.

….§

11/A. §

A jogellenes közterület-használat következményei

(1) Aki közterületet engedély nélkül, vagy a hozzájárulástól eltérő módon, különösen a hozzájárulásban rögzített céltól vagy tevékenységtől eltérő más tevékenység kifejtésére, vagy az engedélyben meghatározott mértéket meghaladó alapterületben használ, köteles felhívásra a jogellenes közterület-használatot haladéktalanul megszüntetni, továbbá kártalanítás nélkül köteles a közterület eredeti állapotának helyreállítására. Az Önkormányzat az eredeti állapot helyreállítását a kötelezettséget elmulasztó költségére elvégeztetheti, amennyiben a helyreállításra vonatkozó felhívásnak az érintett 8 napon belül nem tesz eleget.

(2) Az Önkormányzat az eredeti állapotot az erre irányuló felhívás mellőzésével és az (1) bekezdésben megszabott határidő elteltére való tekintet nélkül azonnal helyreállíthatja, ha az élet- és balesetveszély vagy jelentős anyagi kár, a közrend, közbiztonság, a közterület rendje, rendeltetésszerű használata súlyos sérelmének elhárítása érdekében, vagy jelentős közérdekből egyébként indokolt. Az eredeti állapot helyreállításának költségeit ebben az esetben is a jogosulatlan közterület-használó köteles viselni.

(3) A (2) bekezdés alkalmazása szempontjából a közterület rendje, rendeltetésszerű használata súlyos sérelmének minősül, ha a jogellenes közterület-használat a közlekedésben való részvétel feltételeivel nem rendelkező vagy a közlekedésben részt nem vevő járművek reklámhordozó céllal való elhelyezése, tárolása útján valósul meg. Ebben az esetben az Önkormányzat az eredeti állapotot az erre irányuló felhívás mellőzésével és az (1) bekezdésben megszabott határidő elteltére való tekintet nélkül azonnal helyreállíthatja. Az eredeti állapot helyreállításának költségeit ebben az esetben is a jogosulatlan közterület-használó köteles viselni.

(4) Tízszeres használati díjat kell fizetni arra az időtartamra, amely a közterület- használati hozzájárulás megszűnésétől az eredeti állapot helyreállításáig tart.

(5) Tízszeres használati díjat kell fizetni annak, aki a közterületet hozzájárulás nélkül, vagy az engedélytől eltérően, vagy megszűnése után használja.

(6) Az (1) és (2) bekezdésben foglaltakat filmforgatás céljából történő közterület-használat esetén is megfelelően alkalmazni kell.

12.§

Nem kell közterület használati díjat fizetni:

a) fegyveres erők, fegyveres testületek, rendészeti szervek, mentők, továbbá vízügyi szervek alaptevékenységéhez kapcsolódó létesítményeinek elhelyezésére,
b) a közműveknek (gáz-, víz-, és csatornázási művek), valamint a köztisztasági szerveknek a feladatuk ellátását szolgáló közérdekű létesítmények elhelyezésére.
c) a közszolgáltatóknak ((gáz-, víz-, és csatornázási művek), valamint a köztisztasági szerveknek a feladatuk ellátását szolgáló közérdekű létesítmények elhelyezésére
d) szobrok, emlékművek, díszkutak, alapzatos zászlórudak és köztárgyak elhelyezésére,
e) közvetlen életveszély elhárításának céljára szükséges terület után,
f) az önkormányzat által, illetve megbízásából szervezett rendezvények megtartására igénybevett terület után

.

Közterület-használattal korlátozottan igénybe vehető területek

13.§

(1) A külön jogszabály szerint üzlet nélkül árusítható termékek értékesítésére a Rákóczi úton közterületre használati engedély nem adható.

(3) Hirdető és reklám táblák elhelyezésére – csak egységes megjelenésű formában – az építésügyi hatóság által meghatározott helyekre adható közterület-használati engedély.

(4) Hirdetést, hirdetményt, plakátot csak az e célra biztosított közterületi hirdető-berendezéseken, vagy tulajdonosi hozzájárulással és építési engedéllyel e célra igénybe vehető építményen, házfalon, kerítésen lehet elhelyezni.

(5) Tilos hirdetményt, hirdetést, plakátot (reklámcédulát) stb. e célra ki nem jelölt építményre, műtárgyra, köztéri berendezésre és úttartozékokra elhelyezni, felfesteni.
(6) Tilos választójogi törvények hatálya alá tartozó választási kampány céljára szolgáló önálló hirdető-berendezést, hirdetést, plakátot stb. önkormányzati intézmények elhelyezésére szolgáló épületen, vagy azon belül elhelyezni.
(7) Az (5) bekezdésben előírtak megszegőit a jegyző a hirdetés, reklám eltávolítására, ezen túlmenően az okozott kár megtérítésére és az eredeti állapot helyreállítására kötelezi.

14.§

A közterületet jogszerűen használó nem akadályozhatja – kivéve ha arra külön engedélyt kapott – a gyalogos és a gépjármű forgalmat, és köteles gondoskodni az általa elfoglalt terület folyamatos tisztántartásáról.

Járművek közterületen való tárolásának szabályai

15.§

Teher, személy és áruszállítást szolgáló jármű, vontató, munkagép, utánfutó, pótkocsi, lakókocsi, továbbá más személygépkocsinak, motorkerékpárnak, kerékpárnak nem minősülő jármű közterületen – közforgalmi parkolón kívül – csak közterület-használati engedéllyel tárolható. Tárolásnak a 10 órát meghaladó, huzamos idejű tartózkodás minősül.

16.§

(1) Közterületen üzemen kívül helyezett, vagy üzemképtelen járművek a (2) bekezdés kivételével nem tárolhatók. A tulajdonos (üzembentartó) az üzemen kívül helyezett, vagy üzemképtelen járművet saját költségén köteles a közterületről 3 napon belül eltávolítani.
(2) Közterület-használati engedélyt a tulajdonos vagy az üzembentartó kérhet.
(3) A jármű tulajdonosa vagy üzembentartója az e rendelet hatálya alá tartozó járművek esetében köteles a közterület-használati engedély másolatát a járművön jól látható és olvasható helyen kifüggeszteni.

17.§

Járműtárolás céljára nem adható ki közterület-használati engedély, ha a közút forgalmi rendjének megfelelően, mozgó nyomsávonként legalább 2,5 m szabad szélesség, és a tárolni kívánt járműtől a legközelebbi szállás jellegű épület falnyílásáig minimum 10 méter távolság nem tartható be.

Vegyes és záró rendelkezések

18.§

Az e rendeletben foglaltakat a Polgármesteri Hivatal hatósági ügyintézője ellenőrizheti.

19.§

(1) Jelen rendeletben foglalt előírásoknak meg nem felelő feltételekkel, határozatlan időre kiadott közterület-használati engedélyeket vissza kell vonni.
(2) E rendelet a kihirdetést követő napon lép hatályba.
(3) A rendelet hatályba lépésével egyidejűleg hatályát veszti A közterületek használatának szabályairól szóló 9/2003. (IV.18.), 6/2001. (VI.11.), 8/2000. (III.31.), valamint a 8/1996. (VI.28.) számú rendelettel módosított 13/1995. (VIII.28.) önkormányzati rendelet
(4) A rendelet rendelkezéseit a hatálybalépését megelőzően indult és folyamatban lévő eljárásokban is alkalmazni kell.

Mezőfi Zoltán sk.
polgármester

Vargáné Fodor Rita sk.
mb.jegyző

„A” változat

1. számú melléklet a ……../2013. (VIII…..) önkormányzati rendelethez

Közterület-használati díjak

Közterület igénybevétel célja	
18 cm x 125 cm-es megjelenésű hirdető és reklámtábla	1.300 Ft/db/év
Multi reklám tábla	6.500 Ft/m2/év
Közterületre 10 cm-en túl benyúló kirakatszekrény, védőtető, hirdető-berendezés, cég és címtábla	650 Ft/m2/hó
Árusító és egyéb fülke, illetve létesítmény elhelyezése	200 Ft/m2/hó
Vendéglátóipar előkert	80 Ft/m2/hó
Alkalmi és mozgó árusítás	150 Ft/m2/nap
Üzleti szállás, vagy rakodás alkalmával göngyöleg elhelyezés, Illetve áru ki- és berakás	100 Ft/m2/nap
Kiállítás- vásár	40 Ft/m2/nap
Kulturális, sport vagy egyéb rendezvény	40 Ft/m2/nap
Mutatványos tevékenység	100 Ft/m2/nap
Tüzelőanyag tárolás	80 Ft/m2/nap
Építési munkával kapcsolatos építőanyag, állvány, törmelék	60 Ft/m2/nap
Egyes létesítményekhez szükséges gépjármű várakozó hely	100 Ft/m2/hó
Közhasználatra még át nem adott közterület ideiglenes hasznosítása	40 Ft/m2/nap
Film és TV felvétel	500 Ft/m2/nap

Egyéb igénybevétel esetén a díj mértékét az 1-14. pont figyelembevételével egyedileg kell megállapítani.

Rétság, 2013. ……..

„B” változat

1. számú melléklet a ……/2013. (……..) önkormányzati rendelethez

Közterület-használati díjak

	Közterület-használati díjtétel	
Közterület igénybevétel célja	„A” változat	„B” változat
18 cm x 125 cm-es megjelenésű hirdető és reklámtábla	1.300 Ft/év/db	3.000 Ft/év/db
Multi reklámtábla	6.500 Ft/m^2/év	7.000 Ft/m^2/év
Egyéb reklámtábla, molinó, vetített reklám	*300 Ft/m^2/hó*	*300 Ft/m^2/hó*
Közterületre 10 cm-en benyúló kirakatszekrény, védőtető, hirdető berendezés, cég és címtábla	650 Ft/m^2/hó	
Árusító és egyéb fülke, stand stb. elhelyezése	200 Ft/m^2/hó	300 Ft/m^2/hó
Vendéglátó ipari előkert	80 Ft/m^2/hó	300 Ft/m^2/hó
Alkalmi és mozgóárusítás	150 Ft/m^2/nap	150 Ft/m^2/nap
Üzleti szállítás vagy rakodás alkalmával göngyöleg elhelyezés, illetve áru ki- és berakás	100 Ft/m^2/nap	150 Ft/m^2/nap
Kiállítás és vásár	40 Ft/m^2/nap	50 Ft/m^2/nap
Kulturális, sport vagy egyéb rendezvény	40 Ft/m^2/nap	50 Ft/m^2/nap
Mutatványos tevékenység	100 Ft/m^2/nap	150 Ft/m^2/nap
Tüzelőanyag tárolás	80 Ft/m^2/nap	80 Ft/m^2/nap
Építési munkával kapcsolatos építőanyag, állvány, törmelék tárolása	60 Ft/m^2/nap	60 Ft/m^2/nap
Egyes létesítményekhez szükséges gépjármű várakozó hely	100 Ft/m^2/hó	150 Ft/m^2/hó
Egyéb célú gépjárműtárolás	100 Ft/m^2/óra	100 Ft/m^2/óra
Közhasználatra még át nem adott közterület ideiglenes hasznosítása	40 Ft/m^2/nap	40 Ft/m^2/nap
Szórólaposztás (minden szórólapot osztó után)	300 Ft/m^2/nap	300 Ft/m^2/nap

Film és TV felvétel		
A város díszburkolatos központi területein /Rákóczi út, Piac tér, Iskola tér/ filmforgatás célra	500 Ft/m^2/nap	500 Ft/m^2/nap
Filmforgatás részére a stáb által használt díszburkolatos közterület használatra	200 Ft/m^2/nap	200 Ft/m^2/nap
A város egyéb nem központi területein filmforgatás célra	200 Ft/m^2/nap	200 Ft/m^2/nap
A város egyéb nem központi területein filmforgatás stáb által használt közterületre	150 Ft/m^2/nap	150 Ft/m^2/nap

1.) Filmforgatás, TV felvétel esetén ha valamely tevékenység a közterület a táblázat alapján két különböző díjkategóriába eső területet is magában foglal, a közterület filmforgatási célú használatának díját a magasabb díjtétel szerinti kategória alapján kell meghatározni.

2.) Az 1. számú melléklet díjtételei 2014. január 1-jétől a Központi Statisztikai Hivatal által a 2012. évre közzétett éves fogyasztói árindexek szorzatával növelt mértékben, ezt követően évente, január 1. naptól a tárgyévet megelőző második évre közzétett éves fogyasztói árindexek szorzatával növelt mértékben emelkednek.

2. számú melléklet a ……/2013. (……..) önkormányzati rendelethez

Közterület-használati kérelem

Rétság Város Önkormányzat
Polgármesteri Hivatala

3.000.-Ft illeték-bélyeg helye

Alulírott ……..... (lakcím, székhely: ...…….....) azzal a kéréssel fordulok Önökhöz, hogy a *Rétság,*..... *utca* …..... *szám* ..... *hrsz.* megjelölésű ingatlanon, /……., /hirdetési felületen ...…..m^2 (db.) mértékű közterület, rendeltetéstől eltérő használatát, ……..... (tevékenység) céljára az alább feltüntetett időszakban engedélyezni szíveskedjék.

201-- év ..... hó ..... napjától

20..... év ….....hó ..... napjáig

<u>A kérelemhez közlendő adatok:</u>

Korábbi közterület-használati engedély száma: …….....……...…….

A tevékenységhez használt eszköz (rendszám): …….....….....…..

Vállalkozói igazolvány száma: .....….....…

Adószáma (adóazonosítója): .....….....…

Kérelmező telefonszáma: .....

<u>Magánszemély esetében közlendő további adatok:</u>

Születési helye, ideje: .....….....……..

Anyja neve:…….....

Tudomásul veszem, hogy a kérelem benyújtása a közterület-használat megkezdésére nem jogosít!

Rétság, 201... .....

….....

aláírás

i

A kérelemmel benyújtandó mellékletek:

- tevékenység végzésére jogosító okirat,
- beazonosításra alkalmas vázrajz (vagy helyszínrajz),
- rendezvény esetén továbbá:
  1.) a rendezvény részletes programja
  2.) a rendezvény szervezője, vagy a rendezvény lebonyolításáért felelősséggel tartozó személy neve, elérhetősége,
  3.) a résztvevők és a várható látogatók tervezett létszáma,
  4.) a keletkező hulladék gyűjtésének és elhelyezésének módja
  5.) a rendezvény műszaki-technikai igényeinek felsorolása.

Kihirdetési záradék:

A rendelet 2013. ……. kihirdetésre került.

Vargáné Fodor Rita
mb. jegyző

RÉTSÁG VÁROS ÖNKORMÁNYZATÁNAK KÉPVISELŐ-TESTÜLETE
2651 Rétság, Rákóczi út 20. Telefon: 35/550-100
www.retsag.hu Email: hivatal@retsag.hu

Előterjesztést készítette: Fodor Rita **Előterjeszti**: Hegedűs Ferenc polgármester

2014. ÉVI ZÁRSZÁMADÁS

ELŐTERJESZTÉS

a képviselő-testület 2015. április 17-i ülésére

Tárgyalja	**Ülés**	**Szavazás**
☐ Szociális bizottság	☒ Nyílt	☒ Nyílt szavazás
☒ Pénzügyi és Városüzemeltetési Bizottság	☐ Zárt	☐ Titkos szavazás
☐ Közbeszerzési Bizottság		☐ Egyszerű többség
☒ **Képviselő-testület**		☒ Minősített többség

A tárgyalandó témakör tárgyilagos és tényszerű bemutatása

Tisztelt Képviselő-testület!

I. Tájékoztató a 2014. évi gazdálkodásról

Az államháztartásról szóló 2011. évi CXCV. tv (továbbiakban Áht) 23.§. (2) bekezdés a.) és b.) pontja, valamint a 368/2011 (XII.31) Korm. rendelet (továbbiakban Ávr) 24.§. (1) és (2) bekezdése alapján az önkormányzat, a polgármesteri hivatal és a felügyelete alá tartozó önállóan működő költségvetési szervek gazdálkodását éves költségvetés alapján folytatja.
Az Áht. 91.§ (1) bekezdése alapján a jegyző által elkészített zárszámadási rendelettervezetet a polgármester a költségvetési évet követő negyedik hónap utolsó napjáig terjeszti a képviselő-testület elé. A Képviselő-testület a zárszámadásról rendeletet alkot.
A zárszámadási rendelettervezet Áht-ban megfogalmazott kötelező tartalma a következő (91. § (2)):

a) a mérlegeket, közvetett támogatásokat,
b) a helyi önkormányzat adósságának állományát lejárat, a Stabilitási tv. 3. §-a szerinti adósságot keletkeztető ügyletek, bel- és külföldi irányú kötelezettségek szerinti bontásban, (Rétság esetében adósságot keletkeztető ügyelt 2014. évben sem volt.)
c) a vagyonkimutatást, és
d) a helyi önkormányzat tulajdonában álló gazdálkodó szervezetek működéséből származó kötelezettségeket, a részesedések alakulását. (nemleges)

I. ÖNKORMÁNYZAT (Város költségvetési beszámolója)

A helyi önkormányzat gazdálkodásának alapja az éves költségvetése. Ebből finanszírozza és látja el a törvényben meghatározott kötelező, valamint a kötelező feladatai ellátását nem veszélyeztető önként vállalt feladatait.

Önkormányzati bevételek alakulása
Az önkormányzat költségvetési bevételei között kell megtervezni a helyi önkormányzat bevételeit, így különösen a helyi adóbevételeket, a normatív hozzájárulásokat, támogatásokat, a központi költségvetésből származó egyéb költségvetési támogatásokat, és elkülönítetten az európai uniós forrásból finanszírozott támogatással megvalósuló programok, projektek bevételeit (Avr 24.§. (1)).

Központi költségvetésből származó bevételek
A központi támogatások éves szintjének megállapítása jelentős részben igénylés, kisebb hányadban statisztikai mutatók (lakosságszám) alapján történt.

2014. évben az alábbi normatívákra voltunk jogosultak:

Önkormányzati igazgatási feladatok: 73.325.800 Ft – 38.245.363 Ft= 35.080.437 Ft

16,01 fő köztisztviselő után kaptunk támogatást, melynek mértéke 4.580.000 Ft/köztisztviselő. A támogatás összege az adóerőképesség számítás miatt 38.245.363 Ft-tal csökkentésre került. A ténylegesen leutalt támogatás összege 35.080.437 Ft. A támogatás csökkentett összege nem fedezte az igazgatási kiadásokat. A csökkentés miatt egyéb kötelező önkormányzati feladatokra (polgármester bére, település-fenntartás) átcsoportosítani nem volt lehetőség.

Zöldterület kezelésre 4.992.970 Ft, közutak fenntartására 3.165.515 Ft, közvilágításra 4.786.000 Ft, köztemető fenntartásra 2.807.748 Ft, egyéb önkormányzati feladatokra 7.695.000 Ft állami támogatásra lettünk volna jogosultak. Az adóerőképesség számítás miatt e feladatokra támogatás nem érkezett. A helyi adóbevételek miatti beszámítás (elvonás) összege 64.914.380 Ft volt.

Lakott külterülettel kapcsolatos kötelezettségeink teljesítésére 12.852 Ft-ot kaptunk.

Szociális feladatainkhoz pénzbeni és természetbeni ellátásra 16.992.192 Ft-ot, szociális étkezés támogatására 664.320, házi segítségnyújtásra 1.595.000 Ft-ot kaptunk lakosságszámunk illetve a szociális ellátottak száma alapján. Szociális és gyermekjóléti feladatokra 2.293.600 Ft támogatás érkezett. Szociális tűzifa pályázaton 1.671.320 Ft nyertünk a megpályázott 3.769.360 Ft-os igényünkkel szemben.

Óvodai ellátás támogatása

Óvodaműködésre (bérek, járulékok, dologi kiadások) 53.178.019 Ft támogatás érkezett. Az elszámolás során az étkezők számának csökkenése miatt visszafizetési kötelezettség keletkezett, melyet az előterjesztés végén részletezek. .

A gyermekétkeztetés támogatására 12.214.333 Ft támogatás érkezett.

Könyvtári feladatok ellátására 3.249.000 Ft támogatás, könyvtárérdekeltség növelő támogatásra 177.000 Ft érkezett.

Közműfejlesztési hozzájárulásra 52.500 Ft-ot, 2014. december havi bérkompenzációra 561.943 Ft-ot kaptunk.

A 2014. évi bérkompenzációra 4.121.404 Ft állami támogatást kaptunk.

Összességében 158.915 eFt támogatás érkezett. A2015. évi költségvetés terhére 696.787Ft visszafizetési kötelezettség keletkezett. Az elszámolás az alábbi tételek miatt képződött:

- köznevelési feladatok támogatása :	+ 137.173 Ft
- szociális étkeztetés	+ 110.720 Ft
- házi segítségnyújtás	- 145.000 Ft
- Gyermekétkeztetési feladatok (óvodai étkezők – 20 fő)	- 799.680 Ft
Összesen:	- 696.787 Ft

Működési bevételek

A Város költségvetésében túlnyomórészt bérleti díjak és étkezési térítési díjak szerepelnek a kiemelt előirányzatban.
A tervezett 30.420 eFt-tal szemben 24.970 eFt realizálódott Jelentős a bevételi kiesés a szennyvízelvezetés és kezelés COFOG-on (2.286 eFt). Ennek oka, hogy a 2014. évben hatályos megállapodás alapján a csatornabérleti díj leszámlázásra került, de a szolgáltató nem utalta át, és nem kompenzálta. Az új szerződés 2015. évben került elfogadásra, visszamenőleges elszámolási hatállyal. Az óvodai étkeztetésnél 1.145 eFt, az iskolai intézményi étkeztetésnél 792 eFt, Gyakorlatilag valamennyi tervezett működési bevételünk alacsonyabb szinten teljesült a tervezetteknél.

Az átvett pénzeszközök eredeti előirányzata 98.165 eFt, módosított előirányzata 77.682 eFt, teljesítése 70.470 eFt.
Az átvett pénzeszközök között került becslés alapján tervezve a szociális feladatok támogatása (2014. évtől nem csak az önrész, hanem a becsült teljes kifizetés tervezésre került.)azzal, hogy év közben technikai átvezetést hajtunk végre a bevételi oldalon. A közmunkaprogramok kínálta foglalkoztatási lehetőséggel élve megemelkedett a közfoglalkoztatottak száma, ezzel egyenes arányban csökkent a foglalkoztatás helyettesítő támogatásban részesülők száma és szociális kiadása is. Gyakorlatilag az alacsonyabb szociális ellátási szint miatt nem kellett technikai átvezetést végrehajtani a tervezett szinten.

Helyi adóbevételek

Az eredetileg tervezett 307.000 eFt-tal szemben 358.341 eFt bevétel realizálódott. Az építményadóban a bevételi kiesés 32 eFt, a magánszemélyek kommunális adójában az eredeti előirányzathoz képest 2.159 eFt, a pótlék esetében 1.989 eFt bevételi többlet keletkezett. Jelentős volt a bevétel többlet a helyi iparűzési adóban, 47.225 eFt.

2012. évben testületi ajánlás alapján bevezetésre került a hátralékosok nevének nyilvánosságra hozatala. Ezen kívül végrehajtó részére több tartozót jelentettünk át. A folyamatos végrehajtói munka eredménye a többletbevételek realizálása.

A kommunális adó adónemben folytattuk az ingatlanok tulajdonosainak egyeztetését. Több esetben sem az eladó sem a vevő nem tesz eleget a bevallási kötelezettségének. De meg kell említenem a halálesetek utáni rendezetlen ingatlanokat is. Az örökösöknek eszükben sem jut, hogy bevallási és adófizetési kötelezettségük is keletkezik az örökölt ingatlannal kapcsolatban.

Átengedett adó

A gépjárműadó bevétel 40 %-a marad az önkormányzatnál 2014. évtől. A tervezett 7.820 eFt előirányzattal szemben 8.551 eFt tényleges bevétellel zártuk az évet. Gépjármű esetében helyi adónál felsoroltakon túl értesítettük az 50 eFt feletti hátralékosokat arról, amennyiben nem rendezik tartozásaikat gépjárműveiket kitiltjuk a forgalomból. Több adózó részletfizetési lehetőséget kért és kapott. A bevételi többlet szintén a végrehajtási tevékenységnek tudható be.

Talajterhelési díjbevételünk a tervezett 300 Ft helyett 654 eFt összegben teljesült. A díj tervezése igen nehéz, hiszen nem tudjuk, hogy a lakosság vízfogyasztása hogyan alakul, hányan kötnek rá a csatornahálózatra.

Megtérülések (fejlesztési célú bevételek) között a korábban nyújtott lakásvásárlási támogatások részleteire, az OTP által átutalt összegeket tartjuk nyilván. Negyedéves tájékoztatóink tartalmazták, hogy igen sok támogatott nem tesz eleget a részletfizetési kötelezettségének. A pénzintézet a napokban küldött egy tájékoztatót, melyben leírja, hogy a felszólításokat a hátralékosok felé ő megteszi. Amennyiben azonban végrehajtónak szeretnénk átadni a hátralékok kezelését, e lépést nekünk kell megtennünk. Az előző évi adatokhoz képest (tapasztalat alapján tervezett előirányzat 100 eFt) tényleges bevételünk 590 eFt volt.

Fejlesztésre átvett pénzeszközök

Tervezett előirányzat 18.182 eFt, teljesítés 1.868 eFt.

Pályázati lehetőségünk 2014. évben csak a szociális tűzifa támogatásra volt. Annak eredményéről már az állami támogatások között tájékoztatást adtam.

Záró pénzkészletünk a város bankszámláján 2014. december 31-en 201.744 eFt, mely pénzmaradványként javítja 2015. évi kondíciónkat.

Önkormányzat kiadásai

A kiadások tervezése a 2014. évi tapasztalatok alapján történt, figyelembe véve a szerkezeti változásokat. A 2014. évi költségvetés elfogadása feszített szinten történt. Pótelőirányzatok csak testületi döntésre, átvett pénzeszközök és többlet állami támogatás terhére került biztosításra.

Köztemető működtetésével kapcsolatos feladatainkra költségvetésünkben 4.185 eFt állt rendelkezésre, teljesítés 3.301 eFt. Az általános fenntartási költségeken felül a lépcsősor kialakítása jelentett többletkiadást.

Önkormányzati vagyonnal való gazdálkodás
A Városüzemeltetési csoport karbantartó dolgozóinak költsége, a lakó és nem lakóingatlanok kiadásai tartoznak a COFOG-hoz. 2014. évben itt került elszámolásra a buszváró konténer beszerzési költsége, a központi étkezde és a Városi Művelődési Központ és Könyvtár felújítása, a KRESZ park felújítása, kerítés kiépítése, a sportöltöző felújítása, az általános iskolába új kazánok beszerzése. A dologi kiadások között került elszámolásra két életveszélyes épület bontási költsége. A COFOG módosított előirányzata 120.934 eFt, a teljesítés 112.678 eFt.

Központi költségvetési befizetési kötelezettség COFOG-on a 2014. évi beszámolóban kimutatott normatíva visszafizetés került elszámolásra. A visszafizetési kötelezettség tetemes hányada a gyermekétkezők számának csökkenése miatt keletkezett. A COFOG módosított előirányzata 3.426 eFt, a teljesítés 3.426 eFt.

Támogatási célú finanszírozási műveletek COFOG-on az intézményfinanszírozások kerültek elszámolásra. A COFOG módosított előirányzata 182.455 eFt, a teljesítés 166.806 eFt.

A közterületek rendjének fenntartása COFOG—n a Polgárőrség támogatása szerepel 600 eFt-os összegben.

Közmunkaprogramokra 44.134 eFt-ot terveztünk, tényleges kifizetés 44.090 eFt volt. 2014. tavaszán záródott a 2014. évben indított közmunkaprogram. Közmunkaprogramosra a foglalkoztatást helyettesítő támogatásban részesülőket vontuk be. 2014. január 1. napon 60 fő, december 31. napon 6,85 fő dolgozott közfoglalkoztatásba.

Állategészségügyi feladatokra (kóbor ebek elhelyezésére) 41 eFt-ot költöttünk. A COFOG módosított előirányzata 152 eFt, a teljesítés 41 eFt.

Az Egyéb szárazföldi személyszállítás COFOG-on az autóbusz költségei szerepelnek. Az igen gyér használat ellenére a biztosítási, szervízdíjakat ki kellett fizetni. A COFOG módosított előirányzata 1.747 eFt, a teljesítés 1.573 eFt.

Közutak üzemeltetése COFOG-on az utak fenntartásával, felújításával kapcsolatos költségek kerültek kimutatásra. Jelentős, 151.400 eFt-os felújítási munkák során több út és járda került felújításra. Az elvégzett munkák ellenére a feladat nem tekinthető befejezettnek, azt még folytatni szükséges.

A máshová nem sorolható gazdasági ügyek COFOG-on az esetleges kistérségi elszámolásból eredő fizetési kötelezettségre különítettünk el 2.000 Ft-ot. Az összeg felhasználására nem volt szükség.

A szennyvíz gyűjtése, tisztítása és elhelyezése COFOG tervezett előirányzata 2.977 eFt, teljesítése 54 eFt. A fel nem használt előriányzat a rekonstrukciós munkák kompenzálásának elmaradása miatt mutatkozik. 2015. évben került megkötésre az új megállapodás a szolgáltató és az önkormányzat között, mely alapján az elszámolás visszamenőleges lesz. Elképzelhető, a 2014. évi megtakarítás terhére 2015. évben többletelőirányzat biztosítására lesz szükség mint bevételi, mind kiadási oldalon. A keletkezett kiadások szennyvíz-érdekeltségi hozzájárulás és postaköltség jogcímeken keletkezett.

A nem veszélyes települési hulladék gyűjtése COFOG-on a hulladékgazdálkodási társulási tagságunk tárgyévi tagdíját tartalmazza. A lakáshoz juttatást segítő támogatások COFOG-on a korábban nyújtott önkormányzati kamatmentes hitelek kezelési költsége került elszámolásra.

Víztermelés, kezelés COFOG-on a kötelező feladatot jelentő közkutak vízdíja került tervezésre. A közkutak száma az elmúlt években csökkentésre került. A közkutak vízdíjának összege évek óta vität eredményezett. A folyamatos odafigyelésnek köszönhetően a korábbi közel 1 millió forintos összeg 2014. éviben 310 eFt volt, a 2014. évi kiadás már csak 45 eFt. **A közkutak vízdíját jelentősen csökkentette, hogy régi, használaton kívüli kutak kerültek megnyitásra.** A kutakból szivattyú segítségével oldottuk meg a locsolást. A szivattyúk használata a benzin fogyasztásban okozott többletköltséget, azonban a vízdíjszámla jelentősen csökkent.

A zöldterület kezelés COFOG-on a már meglévő zöldterületek, közterületek fenntartásának, karbantartásának költségeit terveztük. 2014. évben döntött a Képviselő-testület arról, hogy a városban jelentős virágosítást hajt végre. A virágosítási programban ágyások kerültek kialakításra, növényzettel beültetésre, virágládák készültek. A virágágyások esetében a talajcsere is megtörtént. A feladatra fordított fejlesztési kiadások együttes összege 9.393 eFt volt. Ebből az összegből 2 db kistraktor és az iskola előtti téren lévő szökőkút beszerzése történt meg.

A város **közvilágítása** 2014. évben 6.944 eFt-ba került. A **város és községgazdálkodási egyéb feladatok** között felújításként a patakfödém felújítása került elszámolásra. A településüzemeltetés területén a városközpont rehabilitációs pályázat lezárása jelent 2015. évre áthúzódó feladatot. A projektmenedzserrel a kapcsolatot felvettük, a zárást sürgetjük. Mindenképp némi megtorpanást okozott a képviselő nevének változása, e változás-bejelentő már elkészült.

Összességében településüzemeltetési feladatokra 521.386 eFt-ot költött a város.

Egészségüggyel kapcsolatos feladatokra tervezett 62.519 eFt eredeti előirányzat az év közbeni módosításokkal 65.169 eFt-ra emelkedett a tényleges teljesítés 39.637 eFt. A nagyarányú

megtakarítást az eredményezte, hogy a Járóbetegellátó Központ 2014. évben sem került olyan likviditási helyzetbe, hogy igénybe kellett volna venni a működéséhez tartalékként biztosított 21.512 eFt-ot. A feladaton belül a II. számú háziorvosi szolgálatra 15.541 eFt-ot költöttünk. Áthúzódó, 2014. évet terhelő kiadás a feladaton 367 eFt. A fogorvosi szolgálat 2014. évi kiadásaink szintje 14.192 eFt, védőnői szolgálatra (2 db COFOG tartozik ide) 8.888 eFt, ügyeleti ellátásra 1.016 eFt-ot költöttünk. Az egészségügyben felhalmozási kiadás 2014. évben sem merült fel. Kisértékű tárgyi eszközök, szoftver beszerzésre, informatikai eszközök vásárlásár érkezett igény a szolgálatoktól. A munkavégzéshez szükséges feltételeket valamennyi szolgálat esetében biztosítottuk.

Szabadidő, sport, kultúra feladatok között szerepel a nyugdíjas klubok támogatása, a civil szervezetek program és működési támogatása és az egyéb szabadidős szolgáltatás COFOG.
2014. évben is pályázati lehetőséget nyújtott a Képviselő-testület a civil szervezetek részére. A támogatások lehívásra és felhasználásra kerültek. E feladatcsoportba tartozó valamennyi kiadás az önkormányzat önként vállalt feladata. Itt kerül elszámolásra a néptánc oktató béréhez átadott 1.176 eFt és a város ünnepi fellobogózásához vásárolt zászlók beszerzési költsége is. A feladatcsoportra az önkormányzat az eredetileg tervezett 2.349 eFt-tal és az 5.222 eFt módosított előirányzattal szemben 4.214 eFt-ot költött.

Az **oktatási feladatok** az iskola állami fenntartásba vételét követően leszűkülnek az étkeztetési feladatokra, valamint a szociális ösztöndíjak kifizetésére. Szociális ösztöndíjra 531 eFt-ot költöttünk. Óvodai intézményi étkeztetésre 248 eFt közvetlen és 11.470 eFt közvetett kiadás, iskolai intézményi étkeztetésre 360 eFt közvetlen és 16.301 eFt közvetett kiadást fordítottunk.

Szociális feladatokra a tervezett 79.151 eFt-tal szemben 45.406 eFt-ot fordítottunk. Jelentős a megtakarítás az aktív korúak ellátása segélyben keletkezett, a tervezett 30.956 eFt-tal szemben a tényleges kifizetés 14.660 Ft volt. A megtakarítás oka: a közmunkaprogramok hatására a foglalkoztatás idejére nem kellett segélyt fizetni az ellátottak részére. Az egyéb szociális pénzbeni ellátások COFOG-on a tervezett 27.770 eFt-tal szemben 14.665 eFt kifizetés történt. A megtakarítás oka: a Zöld Híd Kft. 2014. évben nem küldte meg a II. félévi számlát, ennek összege a 2015. évi költségvetést terheli. További ok: feladatelmaradás történt a HPV védőoltás biztosításában. 2014. évben is koordinációs hiány miatt elmaradt a kislányok oltása. A feladatelmaradás jelentős részben 2015. évben pótlásra került.

A napközi konyha eredeti költsége 28.927 eFt, módosított költségvetése 31.458 eFt volt. A tényleges teljesítés 30.185 eFt.

Az önkormányzati feladatok összességében a következők szerint alakultak 2014. évben:a **kiemelt előirányzatok tekintetében egyetlen esetben sem történt előirányzat túllépés.** A tervezett 884.582 eFt kiadásból 652.940 eFt teljesült.

Pénzmaradványunk alakulása: 2014. december 31-én a város bankszámláján 201.744 eFt volt, az összevont (intézményi maradványokkal növel) összege pedig 203.093 eFt.

A város módosított pénzmaradványa 198.301 eFt.

Nettó vagyonunk a 2014. évben 75.124 eFt-tal növekedett. A növekedés a oka a felújítások, beruházások miatti vagyonnövekedés. **Forgóeszközeink** értéke az előző időszakhoz viszonyítottan 38.434 eFt-tal csökkent. A csökkenést a pénzkészlet és a pénzügyi elszámolások (átfutó elszámolások) csökkenése okozta. A pénzügyi elszámolások év végi összegében a december

hónapban kifizetett január havi bér szerepel. Fontosnak tartom megemlíteni, hogy a fordulónapon lejárt esedékességű **szállítói tartozásunk** nem volt. 671 eFt értékben volt a városnak olyan számlája, melynek teljesítése a 2014. évet, fizetési kötelezettsége a 2015. évet érintette. **Hitelünk** 2014. december 31. napon nem volt.

A költségvetés végrehajtásáról néhány mondatban az alábbiakat foglalnám össze:

Igen átgondolt költségvetést fogadtunk el 2014. február hóban. A bérek milliméterre kiszámolva kerültek tervezésre, a dologi kiadások tekintetében minden közreműködő igen kemény, odafigyelő gazdálkodásra lett szorítva. Összességében az átgondolt költségvetés biztosította az intézmények, a város gazdálkodását. Feladatelmaradás forrás hiányában nem volt.

Az intézményi költségvetések beszámolóját javaslom intézményi szinten elemezni.

Polgármesteri Hivatal költségvetési beszámolója

Az önállóan működő és gazdálkodó intézmény költségvetését három felé kell feladatot tartalmaz:

1. Igazgatási feladatok és adóigazgatás
2. Jogalkotási feladatok

Az intézmény eredeti előirányzata 86.812 eFt, módosított előirányzata 95.501 eFt, teljesítés a bevételek esetében 83.791 eFt, a kiadásoknál 84.205 eFt volt.

A bevételi oldalon – a kiadások alacsony szintje miatt – az intézményfinanszírozás esetében ven magasabb szintű kiesés (11.296 eFt). A kiadások között a dologi kiadások szintje marad el a tervezettől, ennek oka, a közüzemi költségek tervezettől történő elmaradása (fűtésköltség alacsonyabb lett a kedvező időjárás miatt). A Hivatalban testületi többletforrásból eszközpótlások, szoftver pótlások történtek. 2014. évben a feladatellátás biztosított volt. Az intézményben kiemelt előirányzat túllépés nem volt.

Napköziotthonos óvoda

Az intézmény csak kötelező önkormányzati feladatot lát el. Az intézmény eredeti előirányzata 54.515 eFt, módosított előirányzata 56.654 eFt volt, a teljesítése a bevételek esetében 56.211 eFt, a kiadásoknál 54.022 eFt.
Az intézményben előirányzat túllépés egyetlen kiemelt előirányzat esetében sem történt.

Városi Művelődési Központ és Könyvtár

Az intézmény eredeti előirányzata 39.906 eFt, módosított előirányzata 48.917 eFt. A bevételek teljesítése 44.470 eFt, a kiadásoké 38.218 eFt.

A kiemelt előirányzatok tekintetében szakfeladati szinten előirányzat túllépés nem történt.

II. Ellenőrzések tapasztalatai

Belső ellenőrünk az ellenőrzési terv alapján valamennyi ellenőrzést elvégezte (2014. évi beszámoló, 2014. évi költségvetés, mérlegfordítás, leltár, pénzkezelés, előirányzat felhasználás, személyi anyagok, élelmezési tevékenység stb). Utóellenőrzést két esetben tartja indokoltnak elvégezni: az élelmezési tevékenység estében és a személyi anyagok nyilvántartása területén.

Kérem a Tisztelt Képviselő-testületet, hogy a zárszámadásról készített beszámolót elfogadni szíveskedjen.

Rétság, 2015. április 08.

Hegedűs Ferenc
polgármester

2. Előzmények, különösen a témában hozott korábbi testületi döntések, azok végrehajtása

3. Jogszabályi hivatkozások

Fentiekben felsorolva

4. Rendelet-tervezet - csatolva

Záradék:
A tájékoztatás szabályszerű, a határozati javaslat jogszabálysértést nem tartalmaz.

dr. Varga Tibor
jegyző

Rétság Város Önkormányzat

…/2015. (…...) rendelete
A 2014. évi költségvetés végrehajtásáról

Rétság Város Önkormányzat Képviselő-testülete az államháztartásról szóló 2011. évi CXCV. törvény 89. § (1)-(2) bekezdése alapján a 2014. évi költségvetési zárszámadásról az alábbi rendeletet alkotja.

1.§ (1) A képviselő-testület a 2014. évi költségvetés végrehajtását önkormányzati szinten
1.036.822 eFt bevételi főösszeggel
828.477 eFt kiadási főösszeggel
203.093 eFt számlamaradvánnyal és 207.648 eFt módosított pénzmaradvánnyal jóváhagyja.
(2) A passzív időbeni elhatárolások összege 11.434 eFt.
2.§ A 2014. évi költségvetési bevételek teljesítésének
a) forrásonkénti és költségvetési szervenkénti megoszlását az 1., 7. számú,
b) szakfeladatonkénti és forrásonkénti megoszlását a 2. számú,
c) központi támogatások elszámolását a 5. számú,
melléklet részletezésének megfelelően jóváhagyja.
3.§. A 2014. évi költségvetési kiadások teljesítésének
a) kiadás nemenkénti és intézményenkénti megoszlását az 1., és a 7. számú,
b) szakfeladatonkénti és kiemelt előirányzatonkénti megoszlását a 3. melléklet,
c) felhalmozási kiadások feladatonkénti felhasználását az 6. számú melléklet részletezésének megfelelően jóváhagyja.
d.) az önkormányzat 2014. évi közvetett támogatásait a 13. számú melléklet tartalmazza

4.§. (1) A költségvetési kiadások 828.477 eFt-os főösszegéből :
1000 Ft-ban

	Összesen
Működési célú kiadás:	
a) Személyi jellegű juttatás	179.421
b) Munkaadót terhelő járulék	42.899
c) Dologi és egyéb kiadás	145.222
d) Szociálpolitikai juttatás	39.286
e) Működési célú pénzeszköz átadások	180.299
előzőből intézményfinanszírozás	166.806
Működési jellegű kiadás összesen	**587.127**
Fejlesztési célú kiadás	
a) Intézmények felhalmozási kiadása	
b) Pénzügyi befektetés	0
c) Fejlesztési kiadás	241.297
d) Felhalmozási célú pénzeszköz átadás	53
Fejlesztési célú kiadás összesen	**451.350**
e) Fejlesztési célú hitel törlesztés	0
f) Működési célú hiteltörlesztés	0
Kiadás összesen	**828.477**

(2) Az önkormányzat és az intézmények 2014. évi tényleges átlaglétszámát a 4. számú melléklet szerint elfogadja.

5. § Az önkormányzat intézményekkel összevont mérleg szerinti vagyonának 2.838.815 eFt -os nettó értékét a 10. számú melléklet, valamint a vagyonleltárt a 11. számú melléklet szerinti részletezéssel elfogadja.

6.§ Az önkormányzat intézményekkel összevont 2014. évi
a) egyszerűsített mérlegét a 8. számú,
b) egyszerűsített pénzforgalmi jelentést a 7. számú,
c) egyszerűsített pénzmaradvány-kimutatását a 9. számú melléklet szerint jóváhagyja.

7.§ A 2014. évi pénzmaradvány elszámolást a kötelezettségvállalással terhelt 697 eFt-tal együtt, 207.648 eFt-tal a 9. számú melléklet szerint jóváhagyja.

8.§ Az önkormányzat intézményekkel összevont 2014. évi
a.) egyszerűsített összevont mérlegét a 8. számú,
b.) a pénzeszköz átadásokat, átvételeket a 12. számú,
számú melléklet szerint jóváhagyja.

9.§ A képviselő-testület megállapítja, hogy a módosított költségvetés szerinti alapvető önkormányzati feladatok ellátása, az intézmények működtetése, a módosított költségvetésben ütemezett fejlesztési feladatok megvalósítása biztosított volt.

10. § Részletes teljesítések:

10/A. § Rétság Város Önkormányzat 2014. évi bevételei és kiadásai (1.000 Ft-ban)

Bevételi főösszege			
előzőből			
- működési bevétel			
- egyéb bevétel			
- Átvett pénzeszközök			
- Helyi adó			
-Átengedett adó			

Az önkormányzati feladatok
a) mérlegét az I/1. számú,
b) bevételeinek szakfeladatonkénti bontását a I/2. számú,
c) kiadásainak szakfeladatonkénti bontását a I/3. számú,
d) létszámát a I/4. számú,
e) a központi támogatások elszámolását az I/5. számú,
f) beruházási kiadásait a I/6. számú,
g) egyszerűsített pénzforgalmi jelentését a I/7. számú
h) egyszerűsített mérlegét a I/8. számú
i) egyszerűsített pénzmaradványát a I/9. számú,

j) nettó vagyonát a I/10. számú
k) vagyonleltárát a I/11. számú
l) az átadott és átvett pénzeszközök bemutatását a I/12. számú,
m) a közvetett támogatásokat a I/13. számú

10/B. § Polgármesteri Hivatal 2014. évi bevételei és kiadásai (1.000 Ft-ban)

Bevételi főösszege	**84.205**	**Kiadási főösszege**	**83.299**
előzőből			
- működési bevétel	4.897	- személyi jellegű kiadás	50.417
- költségvetési támogatás	1.678	- járulék	13.540
- Önkormányzati támogatás	77.216	- dologi kiadás	18.558
- pénzmardvány	414	- felhalmozási kiadás	784

A Polgármesteri Hivatal feladatainak
a) mérlegét a II/1. számú,
b) bevételeinek szakfeladatonkénti bontását a II/2. számú,
c) kiadásainak szakfeladatonkénti bontását a II/3. számú,
d) létszámát a II/4. számú,
e) beruházási kiadásait a II/5. számú,
f) az átadott és átvett pénzeszközök bemutatását II/6. számú
g) egyszerűsített pénzforgalmi jelentését a II/7. számú
h) egyszerűsített mérlegét a II/8. számú
i) egyszerűsített pénzmaradványát a II/9. számú,
j) nettó vagyonát a II/10. számú
k) vagyonleltárát a II/11. számú
l) a közvetett támogatásokat a II/12. számú
számú melléklet szerint jóváhagyja.

10/C. § Napköziotthonos óvoda 2014. évi bevételei és kiadásai (1.000 Ft-ban)

Bevételi főösszege	**56.211**	**Kiadási főösszege**	**54.022**
előzőből			
- működési bevétel		- személyi jellegű kiadás	38.194
- pénzmaradvány	2.144	- járulék	10.189
- Önkormányzati támogatás	54.067	- dologi kiadás	5.639

A Napköziotthonos Óvoda feladatainak
a) mérlegét a III/1. számú,
b) bevételeinek szakfeladatonkénti bontását a III/2. számú,
c) kiadásainak szakfeladatonkénti bontását a III/3. számú,
d) létszámát a III/4. számú,
e) beruházási kiadásait a III/5. számú,
f) az átadott és átvett pénzeszközök bemutatását III/6. számú
g) egyszerűsített pénzforgalmi jelentését a III/7. számú
h) egyszerűsített mérlegét a III/8. számú
i) egyszerűsített pénzmaradványát a III/9. számú,
j) nettő vagyonát a III/10. számú
k) vagyonleltárát a III/11. számú
l) a közvetett támogatásokat a III/12. számú
számú melléklet szerint jóváhagyja.

10/D. § Városi Művelődési Központ és Könyvtár 2014. évi bevételei és kiadásai (1.000 Ft-ban)

Bevételi főösszege	**44.470**	**Kiadási főösszege**	**38.218**
előzőből			
- működési bevétel	2.403	- személyi jellegű kiadás	16.375
- átvett pénzeszköz	401	- járulék	4.316
- Önkormányzati támogatás	35.523	- dologi kiadás	17.350
- pénzmaradvány	6.143	-felhalmozási kiadás	177

A Városi Művelődési Központ és Könyvtár feladatainak

a) mérlegét a IV/1. számú,
b) bevételeinek szakfeladatonkénti bontását a IV/2. számú,
c) kiadásainak szakfeladatonkénti bontását a IV/3. számú,
d) létszámát a IV/4. számú,
e) beruházási kiadásait a IV/5. számú,
f) az átadott és átvett pénzeszközök bemutatását IV/6. számú
g) egyszerűsített pénzforgalmi jelentését a IV/7. számú
h) egyszerűsített mérlegét a IV/8. számú
i) egyszerűsített pénzmaradványát a IV/9. számú,
j) nettő vagyonát a IV/10. számú
k) vagyonleltárát a IV/11. számú
l) a közvetett támogatásokat a IV/12. számú

számú melléklet szerint jóváhagyja.

11. § Ez a rendelet kihirdetése napján lép hatályba.

Hegedűs Ferenc
polgármester

dr. Varga Tibor
jegyző

Az előterjesztés jogszabálysértést nem tartalmaz.

dr. Varga Tibor
jegyző

1. számú melléklet

Rétság Város Önkormányzat és intézményei konszolidált mérlege

2014. évi tervezett

előirányzat (1.000 Ft-ban)

Sor-szám	Megnevezés	Város eredeti	Város 03.	Város 06.	Város 08.hó	Város 09 hó	Város dec.	Város 12.31.	Város Mód ei	2 014 Teljesítés	PH eredeti	PH 06.	PH 08.hó	PH dec.	PH 12.31.	PH Mód.ei.	2 014 Teljesítés
I.1.	Közhatalmi bevételek										150					150	135
I.2.	Kamat bevételek															0	
I.3.	Egyéb működési bevételek	24 508			2 202		1 527	2 183	30 420	24 970	4 652			56	15	4 708	4 762
I.	Intézmények működési bevétele	24 508	0	0	2 202		1 527	2 183	30 420	24 970	4 802			56	15	4 858	4 897
II.11	Iparűzési adó	270 000						47 225	317 225	317 225						0	
II.12	Építmény adó	27 000							27 000	26 968						0	
II.13	Kommunális adó	8 500					1 500	659	10 659	10 659						0	
II.14	Pótlékok	1 500			427		850	722	3 499	3 489						0	
II.1	Helyi adók összesen	307 000	0	0	427		2 350	48 606	358 383	358 341	0					0	0
II.21	Személyi jov.adó helyben maradó része								0							0	
II.22	Normatív módon elosztott szja.								0							0	
II.2	*Szja összesen:*								0							0	
II.31	Gépjármű adó	7 820						731	8 551	8 551						0	
II.32	Talajterhelési díj	300			122		200	32	654	654						0	
II.3	Átengedett adó összesen	8 120	0	0	122		200	763	9 205	9 205	0					0	0
II.4	Egyéb különféle bevételek								0							0	
II.	Önk. Sajátos bevétele összesen	315 120	0	0	549	0	2 550	49 369	367 588	367 546	0					0	0
III.1.	Támogatás értékű működési bevételek	98 165		-6 363	-1 687		-8 752	-3 681	77 682	70 470						0	
III.2.	Működési célú pénzeszköz átvétel ÁHT-n kívülről	*3 600*			100				3 700	3 690	864	-864				0	
III.	Működési célú pénzeszköz átvétel össz.	101 765	0	-6 363	-1 587	0	-8 752	-3 681	81 382	74 160	864	-864				0	0
IV.11	Normatív állami hozzájárulás								0							0	
IV.12.	Állami támogatás	114 447		9 286	5 390		11 534	8 127	148 784	145 631						0	
IV.13.	Állami támogatás választás								0			872		830		1 702	1 678
IV.14	Fejlesztési célú állami hozzájárulás								0							0	
IV.1.	Költségvetési támogatás összesen	114 447	0	9 286	5 390		11 534	8 127	148 784	145 631		872		830	0	1 702	1 678
V.	**Önkormányzati támogatás**								0	0	80 732	4 085	393	2 370	932	88 512	77 216
VI.	Előző évi pénzmaradvány igénybevétel								0		0					0	
A	Működési bevételek	555 840	0	2 923	6 554		6 859	55 998	628 174	612 307	86 398	4 093	393	3 256	947	95 072	83 791
									0							0	
I.1	Felhalmozási bevételek								0							0	
I.2	Központi költségvetésből kapott támogatás			215			117	133	465							0	
I.3.	Támogatásértékű fejlesztési bevételek								0							0	
I.4	Államháztartáson kívülről átvett pénzeszközök	18 182							18 182	1 868						0	
I.5.	Önkormányzati lakásért. Részletei	100			250		240		590	590						0	
B	Felhalmozási költségvetés bevételei	18 282	0	215	250	0	357	133	19 237	2 458	0					0	0
									0							0	
I.	Kapott kölcsönök								0							0	
II.	Visszatérülések								0							0	
C	Kölcsönök összesen	0							0		0					0	0
									0							0	
	Költségvetési bevételek összesen (A+B+C)	574 122	0	3 138	6 804	0	7 216	56 131	647 411	614 765	86 398	4 093	393	3 256	947	95 072	83 791
I	Betétek visszavonása								0							0	
II.	Pénzmaradvány	237 171							237 171	237 171	414					414	414
III	Kvi hiány külső finanszírozására szolg. bev.	0							0		0					0	
	előzőből: működési hiány								0							0	
	fejlesztési hiány								0							0	
D	Finanszírozási célú pénzügyi műveletek	237 171	0	0	0				237 171	237 171	414	0	0			414	414
	BEVÉTELEK MINDÖSSZESEN	**811 293**	**0**	**3 138**	**6 804**	**0**	**7 216**	**56 131**	**884 582**	**851 936**	**86 812**	**4 093**	**393**	**3 256**	**947**	**95 501**	**84 205**
I.	**Működési célú kiadások**								0							0	
II	Személyi jellegű kiadások	66 585		4 221	3 712	70	690	1 822	77 100	74 435	45 303	2 345	152	3 957	130	51 887	50 417
III	Munkaadót terhelő járulékok	13 435		835	342	30	180	592	15 414	14 854	11 390	819	41	1 067	465	13 782	13 540
IV	Dologi és egyéb kiadások	92 002	2 338	13 095	9 065	1 901	69	2 026	120 496	103 677	27 872	929	200	73	-26	29 048	18 557
V	Szociális ellátások	70 370		-1 416	667	175	1 682		71 478	39 286	0					0	
VI	**Kv. szervek önkorm. Finanszírozása**	**171 716**	**5 890**	**645**	**504**		**2 640**	**1 060**	**182 455**	**166 806**	**0**					**0**	
VII.	Pénzesz. Átadás ÁHT-n belülre	3 176							3 176	1 176						0	
VIII.	Pénzeszköz átadás ÁHT-n kívülre	6 608		2 856	2 994	20		51	12 529	12 317						0	
A	Működési célú kiadás összesen	423 892	8 228	20 236	17 284	2 196	5 261	5 551	482 648	412 551	84 565	4 093	393	5 097	569	94 717	82 514
II	**Fejlesztési célú kiadások**								0		0					0	
1	Intézmények felhalmozási kiadása	18 190	0	1 750	2 032	1 500			23 472		406				378	784	784
2	Felújítások	141 003	1 016	104 002	6 000				252 021	240 336						0	
	Fejlesztési célú pénzeszköz átadás			38			15		53	53						0	
3	Egyéb felhalmozási kiadások	0							0							0	
B	Felhalmozási kiadás összesen	159 193	1 016	105 790	8 032	1 500	15	0	275 546	240 389	406				378	784	784
I	Kölcsönök nyújtása								0							0	
II.	Kölcsönök törlesztése								0							0	
C	Kölcsönök	0	0						0		0					0	0
I	Tartalék	228 208	-9 244	-122 888	-18 512	-3 696	1 940	50 580	126 388		1 841			-1 841		0	
II.		0							0							0	
D	Tartalékok	228 208	-9 244	-122 888	-18 512	-3 696	1 940	50 580	126 388	0	1 841			-1 841		0	0
	Költségvetési kiadások összesen (A+B+C+D)	**811 293**	**0**	**3 138**	**6 804**	**0**	**7 216**	**56 131**	**884 582**	**652 940**	**86 812**	**4 093**	**393**	**3 256**	**947**	**95 501**	**83 298**
I	Szabad pénzeszközök betétként való elhelyezése								0							0	
II	Érékpapírok vásárlása								0							0	
III	Hitelek törlesztése és kötvénybev. Kiadásai								0							0	
	előzőből működési hitel								0							0	
	fejlesztési hitel								0							0	
E	Finanszírozási célú kiadások összesen	0	0	0					0		0					0	
	KIADÁSOK MINDÖSSZESEN (A+...E)	**811 293**	**0**	**3 138**	**6 804**	**0**	**7 216**	**56 131**	884 582	652 940	**86 812**	**4 093**	**393**	**3 256**	**947**	95 501	83 298

Sor-szám	Megnevezés	Óvoda Er	Óvoda 06.	Óvoda 08.hó	Óvoda dec.	Óvoda 12.31.	Óvoda Mód	2 014 Teljesítés	VMKK Er	VMKK 03.	VMKK 06.	VMKK 08.hó	VMKK dec.	VMKK 12.31.	VMKK Mód.	2 014 Teljesítés
I.1.	Közhatalmi bevételek						0								0	
I.2.	Kamat bevételek						0								0	
I.3.	Egyéb működési bevételek						0		2 670				45	120	2 835	2 403
I.	Intézmények működési bevétele	0	0	0	0	0	0	0	2 670	0			45	120	2 835	2 403
II.11	Iparűzési adó						0								0	
II.12	Építmény adó						0								0	
II.13	Kommunális adó						0								0	
II.14	Pótlékok						0								0	
II.1	Helyi adók összesen	0	0	0	0	0	0	0	0	0					0	0
II.21	Személyi jov.adó helyben maradó része						0								0	
II.22	Normatív módon elosztott szja.						0								0	
II.2	*Szja összesen:*						0								0	
II.31	Gépjármű adó						0								0	
II.32	Talajterhelési díj						0								0	
II.3	Átengedett adó összesen	0	0	0	0	0	0	0	0	0					0	0
II.4	Egyéb különféle bevételek						0								0	
II.	Önk. Sajátos bevétele összesen	0	0				0	0	0	0					0	
III.1.	Támogatás értékű működési bevételek						0		481						481	376
III.2.	Működési célú pénzeszköz átvétel ÁHT-n kívülről						0							25	0	25
III.	Működési célú pénzeszköz átvétel össz.	0	0	0	0	0	0	0	481	0	0	0	0	25	481	401
IV.11	Normatív állami hozzájárulás						0								0	
IV.12.	Állami támogatás						0								0	
IV.13.	Állami támogatás választás						0								0	
IV.14	Fejlesztési célú állami hozzájárulás						0								0	
IV.1.	Költségvetési támogatás összesen	0					0		0	0					0	
V.	**Önkormányzati támogatás**	54 496	878	-1 130	111	155	54 510	54 067	36 488	5 890	-4 318	1 241	159	-27	39 433	35 523
VI.	Előző évi pénzmaradvány igénybevétel	0					0		0						0	
A	Működési bevételek	54 496	878	-1 130	111	155	54 510	54 067	39 639	5 890	-4 318	1 241	204	118	42 774	38 327
							0								0	
I.1	Felhalmozási bevételek						0								0	
I.2	Központi költségvetésből kapott támogatás						0								0	
I.3.	Támogatásértékű fejlesztési bevételek						0								0	
I.4	Államháztartáson kívülről átvett pénzeszközök						0								0	
I.5.	Önkormányzati lakásért. Részletei						0								0	
B	Felhalmozási költségvetés bevételei	0					0		0	0					0	
							0								0	
I.	Kapott kölcsönök						0								0	
II.	Visszatérülések						0								0	
C	Kölcsönök összesen	0					0		0						0	
							0								0	
	Költségvetési bevételek összesen (A+B+C)	54 496	878	-1 130	111	155	54 510	54 067	39 639	5 890	-4 318	1 241	204	118	42 774	38 327
I	Betétek visszavonása						0								0	
II.	Pénzmaradvány	19	2 125				2 144	2 144	267		5 876				6 143	6 143
III	Kvi hiány külső finanszírozására szolg. bev.						0								0	
	előzőből: működési hiány						0								0	
	fejlesztési hiány						0								0	
D	Finanszírozási célú pénzügyi műveletek	19	2 125	0			2 144	2 144	267		5 876				6 143	6 143
	BEVÉTELEK MINDÖSSZESEN	**54 515**	**3 003**	**-1 130**	**111**	**155**	**56 654**	**56 211**	**39 906**	**5 890**	**1 558**	**1 241**	**204**	**118**	**48 917**	**44 470**
I.	**Működési célú kiadások**						0								0	
II	Személyi jellegű kiadások	37 899	1 526	-1 047	157	196	38 731	38 194	15 401		1 089	85	161	19	16 755	16 375
III	Munkaadót terhelő járulékok	10 022	412	-283	24	155	10 330	10 189	3 985		427	23	43	99	4 577	4 316
IV	Dologi és egyéb kiadások	6 594	1 065	200	-70	-196	7 593	5 639	20 520	5 890	-135	1 133			27 408	17 347
V	Szociális ellátások						0								0	
VI	**Kv. szervek önkorm. Finanszírozása**						**0**								**0**	
VII.	Pénzesz. Átadás ÁHT-n belülre						0								0	
VIII.	Pénzeszköz átadás ÁHT-n kívülre						0								0	
A	Működési célú kiadás összesen	54 515	3 003	-1 130	111	155	56 654	54 022	39 906	5 890	1 381	1 241	204	118	48 740	38 038
II	**Fejlesztési célú kiadások**						0								0	
1	Intézmények felhalmozási kiadása						0								0	
2	Felújítások						0				177				177	177
	Fejlesztési célú pénzeszköz átadás						0								0	
3	Egyéb felhalmozási kiadások						0								0	
B	Felhalmozási kiadás összesen	0					0		0	0	177				177	177
I	Kölcsönök nyújtása						0								0	
II.	Kölcsönök törlesztése						0								0	
C	Kölcsönök	0					0		0	0					0	
I	Tartalék						0								0	
II.							0								0	
D	Tartalékok	0					0		0	0					0	
	Költségvetési kiadások összesen (A+B+C+D)	**54 515**	**3 003**	**-1 130**	**111**	**155**	**56 654**	**54 022**	**39 906**	**5 890**	**1 558**	**1 241**	**204**	**118**	**48 917**	**38 215**
I	Szabad pénzeszközök betétként való elhelyezése						0								0	
II	Érékpapírok vásárlása						0								0	
III	Hitelek törlesztése és kötvénybev. Kiadásai						0								0	
	előzőből működési hitel						0								0	
	fejlesztési hitel						0								0	
E	Finanszírozási célú kiadások összesen	0					0		0	0					0	
	KIADÁSOK MINDÖSSZESEN (A+...E)	**54 515**	**3 003**	**-1 130**	**111**	**155**	56 654	54 022	**39 906**	**5 890**	**1 558**	**1 241**	**204**	**118**	48 917	38 215

Sor-szám	Megnevezés	Int. össz. Ered	Int. 03.	Int. 06.	Int. 09.hó	Int. dec.	Int. 12.31.	Int. Mód	2 014 Teljesítés	Mindössz. Ered.	Mind. 03.	Mind. 06.	Mind. 08.hó	Mind. 09 hó	Mind. dec.	Mind. 12.31.	Mind. Mód	2 014 Teljesítés
I.1.	Közhatalmi bevételek	**150**			**0**	**0**		**150**	**135**	**150**	**0**	**0**	**0**		**0**		**150**	**135**
I.2.	Kamat bevételek	**0**			**0**	**0**		**0**	**0**	**0**	**0**	**0**	**0**		**0**		**0**	**0**
I.3.	Egyéb működési bevételek	**7 322**			**0**	**101**		**7 543**	**7 165**	**31 980**	**0**	**0**	**2 202**		**1 628**	**2 183**	**37 993**	**32 135**
I.	Intézmények működési bevétele	**7 472**	**0**		**0**	**101**	**135**	**7 708**	**7 300**	**31 980**	**0**	**0**	**2 202**		**1 628**	**2 318**	**38 128**	**32 270**
II.11	Iparűzési adó	**0**			**0**	**0**		**0**	**0**	**270 000**	**0**	**0**	**0**		**0**	**47 225**	**317 225**	**317 225**
II.12	Építmény adó	**0**			**0**	**0**		**0**	**0**	**27 000**		**0**	**0**		**0**	**0**	**27 000**	**26 968**
II.13	Kommunális adó	**0**			**0**	**0**		**0**	**0**	**8 500**		**0**	**0**		**1 500**	**659**	**10 659**	**10 659**
II.14	Pótlékok	**0**			**0**	**0**		**0**	**0**	**1 500**		**0**	**427**		**850**	**722**	**3 499**	**3 489**
II.1	Helyi adók összesen	**0**	**0**		**0**	**0**	**0**	**0**	**0**	**307 000**	**0**	**0**	**427**		**2 350**	**48 606**	**358 383**	**358 341**
II.21	Személyi jov.adó helyben maradó része	**0**			**0**	**0**		**0**	**0**	**0**		**0**	**0**		**0**	**0**	**0**	**0**
II.22	Normatív módon elosztott szja.	**0**			**0**	**0**		**0**	**0**	**0**		**0**	**0**		**0**	**0**	**0**	**0**
II.2	*Szja összesen:*	***0***				**0**		**0**	**0**	***0***		**0**	**0**		**0**	**0**	**0**	**0**
II.31	Gépjármű adó	**0**			**0**	**0**		**0**	**0**	**7 820**		**0**	**0**		**0**	**731**	**8 551**	**8 551**
II.32	Talajterhelési díj	**0**			**0**	**0**		**0**	**0**	**300**		**0**	**122**		**200**	**32**	**654**	**654**
II.3	Átengedett adó összesen	**0**	**0**		**0**	**0**	**0**	**0**	**0**	**8 120**	**0**	**0**	**122**		**200**	**763**	**9 205**	**9 205**
II.4	Egyéb különféle bevételek	**0**			**0**	**0**		**0**	**0**	**0**		**0**	**0**		**0**	**0**	**0**	**0**
II.	Önk. Sajátos bevétele összesen	**0**	**0**		**0**	**0**		**0**	**0**	**315 120**	**0**	**0**	**549**		**2 550**	**49 369**	**367 588**	**367 546**
III.1.	Támogatás értékű működési bevételek	**481**		**0**	**0**	**0**		**481**	**376**	**99 510**		**-7 227**	**-1 687**		**-8 752**	**-3 681**	**78 163**	**70 846**
III.2.	Működési célú pénzeszköz átvétel ÁHT-n kívülről	**864**	**-864**		**0**	**0**	**25**	**25**	**25**	**4 464**	**-864**		**100**		**0**	**25**	**3 725**	**3 715**
III.	Működési célú pénzeszköz átvétel össz.	**1 345**	**-864**	**0**	**0**	**0**	**25**	**481**	**401**	**103 974**	**-864**	**-6 363**	**-1 587**		**-8 752**	**-3 656**	**82 752**	**74 561**
IV.11	Normatív állami hozzájárulás	**0**	**0**	**0**	**0**	**0**		**0**	**0**	**0**		**0**	**0**		**0**	**0**	**0**	**0**
IV.12.	Állami támogatás	**0**	**0**	**0**	**0**	**0**		**0**	**0**	**114 447**	**0**	**9 286**	**5 390**		**11 534**	**8 127**	**148 784**	**145 631**
IV.13.	Állami támogatás választás	**0**		**872**	**0**	**830**		**1 702**	**1 678**				**0**		**830**	**0**	**830**	**1 678**
IV.14	Fejlesztési célú állami hozzájárulás	**0**		**0**	**0**	**0**		**0**	**0**	**0**		**0**	**0**		**0**	**0**	**0**	**0**
IV.1.	Költségvetési támogatás összesen	**0**	**0**	**872**	**0**	**830**	**0**	**1 702**	**1 678**	**114 447**	**0**	**10 158**	**5 390**		**12 364**	**8 127**	**150 486**	**147 309**
V.	**Önkormányzati támogatás**	**36 488**	**5 890**	**-4 318**	**1 241**	**159**	**-27**	**39 433**	**35 523**	**171 716**	**5 890**	**645**	**504**		**2 640**	**1 060**	**182 455**	**166 806**
VI.	Előző évi pénzmaradvány igénybevétel	**0**		**0**	**0**	**0**		**0**	**0**	**0**	**0**	**0**	**0**		**0**	**0**	**0**	**0**
A	Működési bevételek	**180 533**	**5 890**	**653**	**504**	**3 571**	**1 220**	**192 371**	**176 185**	**736 373**	**5 026**	**4 440**	**7 058**		**10 430**	**57 218**	**820 545**	**788 492**
		0			**0**	**0**		**0**	**0**	**0**		**0**	**0**		**0**	**0**	**0**	**0**
I.1	Felhalmozási bevételek	**0**			**0**	**0**		**0**	**0**	**0**		**0**	**0**		**0**	**0**	**0**	**0**
I.2	Központi költségvetésből kapott támogatás	**0**				**0**		**0**	**0**	**0**		**215**	**0**		**117**	**133**	**465**	**0**
I.3.	Támogatásértékű fejlesztési bevételek	**0**			**0**	**0**		**0**	**0**	**0**		**0**	**0**		**0**	**0**	**0**	**0**
I.4	Államháztartáson kívülről átvett pénzeszközök	**0**			**0**	**0**		**0**	**0**	**18 182**		**0**	**0**		**0**	**0**	**18 182**	**1 868**
I.5.	Önkormányzati lakásért. Részletei	**0**			**0**	**0**		**0**	**0**	**100**		**0**	**250**		**240**	**0**	**590**	**590**
B	Felhalmozási költségvetés bevételei	**0**	**0**		**0**	**0**	**0**	**0**	**0**	**18 282**	**0**	**215**	**250**		**357**	**133**	**19 237**	**2 458**
		0			**0**	**0**		**0**	**0**	**0**		**0**	**0**		**0**	**0**	**0**	**0**
I.	Kapott kölcsönök	**0**			**0**	**0**		**0**	**0**	**0**		**0**	**0**		**0**	**0**	**0**	**0**
II.	Visszatérülések	**0**			**0**	**0**		**0**	**0**	**0**		**0**	**0**		**0**	**0**	**0**	**0**
C	Kölcsönök összesen	**0**			**0**	**0**	**0**	**0**	**0**	**0**		**0**	**0**		**0**	**0**	**0**	**0**
		0			**0**	**0**		**0**	**0**	**0**		**0**	**0**		**0**	**0**	**0**	**0**
	Költségvetési bevételek összesen (A+B+C)	**180 533**	**5 890**	**653**	**504**	**3 571**	**1 220**	**192 371**	**176 185**	**754 655**	**5 026**	**3 791**	**7 308**		**10 787**	**57 351**	**838 918**	**790 950**
I	Betétek visszavonása	**0**			**0**	**0**		**0**	**0**	**0**		**0**	**0**		**0**	**0**	**0**	**0**
II.	Pénzmaradvány	**700**		**8 001**	**0**	**0**		**8 701**	**8 701**	**237 871**		**8 001**	**0**		**0**	**0**	**245 872**	**245 872**
III	Kvi hiány külső finanszírozására szolg. bev.	**0**		**0**	**0**	**0**		**0**	**0**	**0**		**0**	**0**		**0**	**0**	**0**	**0**
	előzőből: működési hiány	**0**		**0**	**0**	**0**		**0**	**0**	**0**		**0**	**0**		**0**	**0**	**0**	**0**
	fejlesztési hiány	**0**		**0**	**0**	**0**		**0**	**0**	**0**		**0**	**0**		**0**	**0**	**0**	**0**
D	Finanszírozási célú pénzügyi műveletek	**700**	**0**	**8 001**	**0**	**0**	**0**	**8 701**	**8 701**	**237 871**		**8 001**	**0**		**0**	**0**	**245 872**	**245 872**
	BEVÉTELEK MINDÖSSZESEN	**181 233**	**5 890**	**8 654**	**504**	**3 571**	**1 220**	**201 072**	**184 886**	**992 526**	**5 890**	**11 792**	**7 308**	**0**	**10 787**	**57 351**	**1 085 654**	**1 036 822**
I.	**Működési célú kiadások**				**0**	**0**		**0**	**0**			**0**	**0**		**0**	**0**	**0**	**0**
II	Személyi jellegű kiadások	**98 603**		**4 960**	**-810**	**4 275**	**345**	**107 373**	**104 986**	**165 188**	**0**	**9 181**	**2 902**	**70**	**4 965**	**2 167**	**184 473**	**179 421**
III	Munkaadót terhelő járulékok	**25 397**		**1 658**	**-219**	**1 134**	**719**	**28 689**	**28 045**	**38 832**	**0**	**2 493**	**123**	**30**	**1 314**	**1 311**	**44 103**	**42 899**
IV	Dologi és egyéb kiadások	**54 986**	**5 890**	**1 859**	**1 533**	**3**	**-222**	**64 049**	**41 543**	**146 988**	**8 228**	**14 954**	**10 598**	**1 901**	**72**	**1 804**	**184 545**	**145 220**
V	Szociális ellátások	**0**		**0**	**0**	**0**		**0**	**0**	**70 370**	**0**	**-1 416**	**667**	**175**	**1 682**	**0**	**71 478**	**39 286**
VI	**Kv. szervek önkorm. Finanszírozása**	**0**		**0**	**0**	**0**	**0**	**0**	**0**	**171 716**	**5 890**	**645**	**504**	**0**	**2 640**	**1 060**	**182 455**	**166 806**
VII.	Pénzesz. Átadás ÁHT-n belülre	**0**		**0**	**0**	**0**		**0**	**0**	**3 176**	**0**	**0**	**0**		**0**	**0**	**3 176**	**1 176**
VIII.	Pénzeszköz átadás ÁHT-n kívülre	**0**		**0**	**0**	**0**		**0**	**0**	**6 608**	**0**	**2 856**	**2 994**	**20**	**0**	**51**	**12 529**	**12 317**
A	Működési célú kiadás összesen	**178 986**	**5 890**	**8 477**	**504**	**5 412**	**842**	**200 111**	**174 574**	**602 878**	**14 118**	**28 713**	**17 788**	**2 196**	**10 673**	**6 393**	**682 759**	**587 125**
II	**Fejlesztési célú kiadások**	**0**		**0**	**0**	**0**	**0**	**0**	**0**	**0**	**0**	**0**	**0**		**0**	**0**	**0**	**0**
1	Intézmények felhalmozási kiadása	**406**		**0**	**0**	**0**	**378**	**784**	**784**	**18 596**	**0**	**1 750**	**2 032**	**1 500**	**0**	**378**	**24 256**	**784**
2	Felújítások	**0**		**177**	**0**	**0**	**0**	**177**	**177**	**141 003**	**1 016**	**104 179**	**6 000**		**0**	**0**	**252 198**	**240 513**
	Fejlesztési célú pénzeszköz átadás				**0**	**0**	**0**	**0**	**0**	**0**	**0**	**53**	**0**			**0**	**53**	**53**
3	Egyéb felhalmozási kiadások	**0**		**0**	**0**	**0**	**0**	**0**	**0**	**0**	**0**	**0**	**0**		**0**	**0**	**0**	**0**
B	Felhalmozási kiadás összesen	**406**	**0**	**177**	**0**	**0**	**378**	**961**	**961**	**159 599**	**1 016**	**105 982**	**8 032**	**1 500**		**378**	**276 507**	**241 350**
I	Kölcsönök nyújtása	**0**		**0**	**0**	**0**	**0**	**0**	**0**	**0**		**0**	**0**		**0**	**0**	**0**	**0**
II.	Kölcsönök törlesztése	**0**		**0**	**0**	**0**	**0**	**0**	**0**	**0**		**0**	**0**		**0**	**0**	**0**	**0**
C	Kölcsönök	**0**	**0**	**0**	**0**	**0**	**0**	**0**	**0**	**0**	**0**	**0**	**0**		**0**	**0**	**0**	**0**
I	Tartalék	**1 841**		**0**	**0**	**-1 841**	**0**	**0**	**0**	**230 049**	**-9 244**	**-122 888**	**-18 512**	**-3 696**	**99**	**50 580**	**126 388**	**0**
II.		**0**		**0**	**0**	**0**	**0**	**0**	**0**	**0**		**0**	**0**		**0**	**0**	**0**	**0**
D	Tartalékok	**1 841**		**0**	**0**	**-1 841**	**0**	**0**	**0**	**230 049**	**-9 244**	**-122 888**	**-18 512**	**-3 696**	**99**	**50 580**	**126 388**	**0**
	Költségvetési kiadások összesen (A+B+C+D)	**181 233**	**5 890**	**8 654**	**504**	**3 571**	**1 220**	**201 072**	**175 535**	**992 526**	**5 890**	**11 807**	**7 308**	**0**	**10 772**	**57 351**	**1 085 654**	**828 475**
I	Szabad pénzeszközök betétként való elhelyezése	**0**		**0**	**0**	**0**	**0**	**0**	**0**	**0**		**0**	**0**		**0**	**0**	**0**	**0**
II	Érékpapírok vásárlása	**0**		**0**	**0**	**0**	**0**	**0**	**0**	**0**		**0**	**0**		**0**	**0**	**0**	**0**
III	Hitelek törlesztése és kötvénybev. Kiadásai	**0**		**0**	**0**	**0**	**0**	**0**	**0**	**0**		**0**	**0**		**0**	**0**	**0**	**0**
	előzőből működési hitel	**0**		**0**	**0**	**0**	**0**	**0**	**0**	**0**		**0**	**0**		**0**	**0**	**0**	**0**
	fejlesztési hitel	**0**		**0**	**0**	**0**	**0**	**0**	**0**	**0**		**0**	**0**		**0**	**0**	**0**	**0**
E	Finanszírozási célú kiadások összesen	**0**	**0**	**0**	**0**	**0**	**0**	**0**	**0**	**0**	**0**	**0**	**0**		**0**	**0**	**0**	**0**
	KIADÁSOK MINDÖSSZESEN (A+...E)	**181 233**	**5 890**	**8 654**	**504**	**3 571**	**1 220**	**201 072**	**175 535**	**992 526**	**5 890**	**11 807**	**7 308**	**0**	**10 772**	**57 351**	**1 085 654**	**828 475**

Konsz

3. számú melléklet f

Rétság Város Önkormányzat és irányítása alá tartozó költségvetési szervek konszolidált kiadása intézményenként - 2014.évi zárszámadáshoz

1000 Ft-ban

Cím alcím	Intézmény Feladat	2014. évi várható kiadások												
		Szem.jell.	Munka.a.	Dologi	Pénzb.	Pénzeszköz átadás			Működési	Fejl.	Fejlesz.	fejl.kiad.	Tartalék	Mind.
		kiad.	járulék	kiadás	ellátás	ÁHT-n b	ÁHT-n k	Int.finansz.	kiad.össz	átadott	kiadás	össz.	ált.	össz.
	Önkormányzati kiadások összesen	66 585	13 435	92 002	70 370	3 176	6 608	171 716	423 892	0	159 193	159 193	228 208	811 293
	Pótelőirányzat 2014. március			2 338				5 890	8 228		1 016	1 016	-9 244	0
	Pótelőirányzat 2014. június	4 221	835	13 095	-1 416		2 856	645	20 236	38	105 752	105 790	-122 888	3 138
	Pótelőirányzat 2014. augusztus	3 712	342	9 065	667		2 994	504	17 284		8 032	8 032	-18 512	6 804
	Pótelőirányzat 2014. szeptember	70	30	1 901	175		20		2 196		1 500	1 500	-3 696	0
	Pótelőirányzat 2014december	690	180	69	1 682			2 640	5 261	15	0	0	1 940	7 216
	Pótelőirányzat december 31.	1 822	592	2 026			51	1 060	5 551			0	50 580	56 131
	Módosított előirányzat	**77 100**	**15 414**	**120 496**	**71 478**	**3 176**	**12 529**	**182 455**	**482 648**	**53**	**275 493**	**275 531**	**126 388**	**884 582**
	Teljesítés december 31.	**74 435**	**14 854**	**103 677**	**39 286**	**1 176**	**12 317**	**166 806**	**412 551**	**53**	**240 336**	**240 389**	**0**	**652 940**
	Önkorm. Igazgatási tev.	45 303	11 390	27 872	0	0			84 565		406	406	1 841	86 812
	Pótelőirányzat 2014. Június	2 345	819	929					4 093					4 093
	Pótelőirányzat 2014. augusztus	152	41	200					393			0		393
	Pótelőirányzat 2014.december	3 957	1 067	73					5 097				-1 841	3 256
	Pótelőirányzat december 31.	130	465	-26					569		378	378		947
	Módosított előirányzat	**51 887**	**13 782**	**29 048**	**0**	**0**		**0**	**94 717**	**0**	**784**	**784**	**0**	**95 501**
	Teljesítés december 31.	**50 417**	**13 540**	**18 557**					**82 514**		**784**	**784**		**83 298**
	Óvoda ellátás	37 899	10 022	6 594	0	0			54 515					54 515
	Pótelőirányzat 2014. június	1 526	412	1 065					3 003					3 003
	Pótelőirányzat 2014. augusztus	-1 047	-283	200					-1 130			0		-1 130
	Pótelőirányzat 2014.december	157	24	-70					111					111
	Pótelőirányzat december 31.	196	155	-196					155			0		155
	Módosított előirányzat	**38 731**	**10 330**	**7 593**	**0**	**0**	**0**	**0**	**56 654**	**0**	**0**	**0**	**0**	**56 654**
	Teljesítés december 31.	**38 194**	**10 189**	**5 639**					**54 022**					**54 022**
	Közművelődési Intézmény ö	15 401	3 985	20 520					39 906					39 906
	Pótelőirányzat 2014. március			5 890					5 890					5 890
	Pótelőirányzat 2014. június	1 089	427	-135					1 381		177	177		1 558
	Pótelőirányzat 2014. augusztus	85	23	1 133					1 241			0		1 241
	Pótelőirányzat 2014.december	161	43						204					204
	Pótelőirányzat december 31.	19	99						118			0		118
	Módosított előirányzat	**16 755**	**4 577**	**27 408**	**0**	**0**	**0**	**0**	**48 740**	**0**	**177**	**177**	**0**	**48 917**
	Teljesítés december 31.	**16 375**	**4 316**	**17 347**					**38 038**		**177**	**177**		**38 215**

	Intézmények összesen	**98 603**	**25 397**	**54 986**	**0**	**0**	**0**	**0**	**178 986**	**0**	**406**	**406**	**1 841**	**181 233**
	Pótelőirányzat 2014. március	**0**	**0**	**5 890**	**0**	**0**	**0**	**0**	**5 890**	**0**	**0**	**0**	**0**	**5 890**
	Pótelőirányzat 2014. június	**4 960**	**1 658**	**1 859**	**0**	**0**	**0**	**0**	**8 477**	**0**	**177**	**177**	**0**	**8 654**
	Pótelőirányzat 2014. augusztus	**-810**	**-219**	**1 533**	**0**	**0**	**0**	**0**	**504**	**0**	**0**	**0**	**0**	**504**
	Pótelőirányzat 2014 december	**4 275**	**1 134**	**3**	**0**	**0**	**0**	**0**	**5 412**	**0**	**0**	**0**	**-1 841**	**3 571**
	Pótelőirányzat december 31.	**345**	**719**	**-222**	**0**	**0**	**0**	**0**	**842**	**0**	**378**		**0**	**1 220**
	Módosított előirányzat	**107 373**	**28 689**	**64 049**	**0**	**0**		**0**	**200 111**	**0**	**961**	**961**	**0**	**201 072**
	Teljesítés december 31.	**104 986**	**28 045**	**41 543**	**0**	**0**	**0**	**0**	**174 574**	**0**	**961**	**961**	**0**	**175 535**
	Rétság Város Önkormányzata össz.	**165 188**	**38 832**	**146 988**	**70 370**	**3 176**	**6 608**	**171 716**	**602 878**	**0**	**159 599**	**159 599**	**230 049**	**992 526**
	Pótelőirányzat 2014. március	**0**	**0**	**8 228**	**0**	**0**	**0**	**5 890**	**14 118**	**0**	**1 016**	**1 016**	**-9 244**	**5 890**
	Pótelőirányzuat 2014. Június	**9 181**	**2 493**	**14 954**	**-1 416**	**0**	**2 856**	**645**	**28 713**	**38**	**105 929**	**105 967**	**-122 888**	**11 792**
	Pótelőirányzat 2014. augusztus	**2 902**	**123**	**10 598**	**667**	**0**	**2 994**	**504**	**17 788**	**0**	**8 032**	**8 032**	**-18 512**	**7 308**
	Pótelőirányzat 2014. szeptember	**70**	**30**	**1 901**	**175**	**0**	**20**	**0**	**2 196**	**0**	**1 500**	**1 500**	**-3 696**	**0**
	Pótelőirányzat 2014.december	**4 965**	**1 314**	**72**	**1 682**	**0**	**0**	**2 640**	**10 673**	**15**	**0**	**0**	**99**	**10 787**
	Pótelőirányzat decemeber 31.	**2 167**	**1 311**	**1 804**	**0**	**0**	**51**	**1 060**	**6 393**	**0**	**378**	**0**	**50 580**	**57 351**
	Módosított előirányzat	**184 473**	**44 103**	**184 545**	**71 478**	**3 176**	**12 529**	**182 455**	**682 759**	**53**	**276 454**	**276 492**	**126 388**	**1 085 654**
	Teljesítés december 31.	**179 421**	**42 899**	**145 220**	**39 286**	**1 176**	**12 317**	**166 806**	**587 125**	**53**	**241 297**	**241 350**	**0**	**828 475**

4. számú melléklet

Rétság Város Önkormányzat és irányítása alá tartozó költségvetési szervek engedélyezett létszáma intézményenként

fő

		Nyitó	Tervezett		
Cím	**Intézmény**	**2014.01.01**	**Csökkenés**	**Növekedés**	**záró lsz.**
I.	Önkrományzati feladatok	80,375			80,375
II.	Polgármesteri Hivatal	14,50	0,5	0	15,00
III.	Óvodai ellátás	13,50			13,50
V.	Művelődési Központ és Könyvtár	9,1680			9,1680
	Előzőből közhasznú	60,50			60,50
	Önkormányzat mindösszesen	117,543	0,5		118,043
	Főállású dolgozó összesen	57,04	0,50	0,00	57,54

5. számú melléklet a 2/2014. (III.03.) évi költségvetéshez

Rétság Város Önkormányzat 2014. évi központi támogatása (forintban)

Cím	Megnevezés	Létszám/mutatószám	Támogatás alapja	Támogatás évi mértéke	Beszámítás	Beszámítás összegével csökkentett tám.
1 1	Igazgatási **feladatok**: egységes támogatás Költségvetéséi tv. I.1.a					
	Önkormányzati hivatal támogatása (Ft/köztisztviselő)	16,01	16,01	4 580 000	-38 245 363	35 080 437
	Igazgatási feladatok				**-38 245 363**	**35 080 437**
1 2	Zöldterület kezelés	224	belterület ha	22 300	-4 992 970	0
	Közutak fenntartása (településkategória átlag)*		belterületi út hossza		-3 165 515	0
	Közvilágítás támogatása (településkategória átlag)*		hálózat hossza		-4 786 080	0
	Köztemető fenntartás (településkategória átlag)*		fenntartott temető		-2 807 748	0
1 2	**Település üzemeltetés összesen Költségvetéséi tv. I.1.b**				**-15 752 313**	**0**
	Igazgatás és település üzemeltetés összesen				**-53 997 676**	**35 080 437**
	Beszámítás helyi adóbevétel 50 %-a Költségvetéséi tv. I.1.c					
	Állami támogatás				-53 997 676	35 080 437
	Egyéb, önkormányzati kötelező feladatok Költségvetéséi tv. I.1.d	2 850	2 850	2 700	-3 847 500	3 847 500
	Lakott külterülettel kapcsolatos támogatás (fő)				0	
	Egyéb állami támogatás				**-3 847 500**	**3 847 500**
	Helyi önkormányzatok működésének általános támogatása				**-57 845 176**	**38 927 937**
1 3	**Szociálpolitikai támogatás**				0	
	Pénzbeni és természetbeni szoc. Ellátás	2 850	2 850	4 961	-7 069 204	7 069 203
	Szociális étkeztetés	10	10	55 360	0	553 600
	Házi segítségnyújtás	12	12	145 000	0	1 740 000
13	**Szociálpolitikai ellátás támogatás összesen**				**-7 069 204**	**9 362 803**
	Óvodai ellátás				0	
2 1	Pedagógus bérek 8 hóra	8,30			0	22 199 733
	Pedagógus bérek 4 hóra	8,60			0	11 501 067
	Óvodapedagósusok bérének pótlólagos támogatása 4 hóra	8,60			0	295 840
	Segítők bére 8 hóra	5,50			0	6 600 000
	Segítők bére 4 hóra	5,50			0	3 300 000
	Bértámogatás összesen:				***0***	***43 896 640***
	Működési támogatása 8 hóra	62,91		54 000	0	3 397 333
	Működési támogatása 4 hóra	32,84		54 000	0	1 773 333

Cím	Megnevezés	Létszám/mutatószám	Támogatás alapja	Támogatás évi mértéke	Beszámítás	Beszámítás összegével csökkentett tám.
	Dolgogi támogatás összesen				0	5 170 666
	Óvodai ellátás támogatása				**0**	**49 067 306**
	Ingyenes és kedvezmények étkeztetés támogatása a közoktatásban					
	Dolgozói bértámogatás	5,60		1 632 000	0	9 139 200
					0	
	Nyesanyagköltség támogatása*			9 376 715	-4 688 358	4 688 358
	Élelmezési feladatok támogatása				**-4 688 358**	**13 827 558**
	Költségvetési törvény 2. sz. melléklet I+II+II össz.				**-69 602 738**	**111 185 604**
	Könyvtári, közművelődési feladatok támogatása (várható)	2850	2850	1 140	0	3 249 000
					0	
	Közművelődés támogatás összesen				**0**	**3 249 000**
	Központosított előirányzat - Lakott külterület támogatása					**12 852**
	Központi támogatás összesen				***-69 602 738***	***114 447 456***

* beszámítás adóerő-képesség alapján

7.sz. melléklet a 2 /2014. (III.03.) költségvetési rendelethez

Önkormányzati feladatok támogatásértékű bevételek

Ezer Ft-ban

BEVÉTELEK JOGCÍMEI	Módosított
Közfoglalkozttás támogatása	39 615
Év közbeni támogatás visszaigénylések	33 960
OEP finanszírozás	27 275
Választásokra átvett pe.	1 702
V.M.K.K. közfoglalkoztatottra átvett pénzeszköz	506
IV. Támogatásértékű bevételek összesen	103 058

Államháztartáson kívülről átvett pénzeszközök

Ezer Ft-ban

BEVÉTELEK JOGCÍMEI	Módosított
Szennyvíz gyűjtése, tiszt.elhelyezése	427
Fejlesztésre átvett összesen	**427**
Polgárőrség visszatéítendő támogatás megtérülése	3 600
Működésre átvett összesen	**3600**
V. Államházt.-on kívülről fejlesztésre átvett pénzeszk. össz.	3800

Támogatásértékű kiadások

Ezer Ft-ban

KIADÁSOK JOGCÍMEI	Módosított
Néptáncoktató béréhez hozzájárulás	1 176
Kistérségnek átadott	2 000
Intézményfinanszírozások	182 455
IV. Támogatásértékű kiadások összesen	185 631

Államháztartáson kívülre átadott pénzeszközök

Ezer Ft-ban

KIADÁSOK JOGCÍMEI	Módosított
Polgárőrség támogatás (kötelező)	600
Civil szervezetek támogatása	671
Civil szervezetek program támogatása	3106
Sporttámogatás	7 344
Szociális ösztöndíjak	520
Zöld Híd kaft. Működési támogatás	288
V. Államházt.-on kívülre átadott pénzeszk. össz.	12 529
Átadott pénzeszköz összesen	**305 018**

3. számú melléklet

Rétság Város Öknkormányzat 2014. évi fejlesztési kiadásai

ezer Ft-ban

	Megnevezés	Feladat megnevezése	2014. évi előirányzat	Pótelő-irányzat március	Pótelő-irányzat június	Pótelő-irányzat augusztus	Pótelő-irányzat szeptember	Pót-előirányzat december	Módosított előirnyzat
1.	2.	3.	4.	5.	6.				7.
	I. Beruházások								
	Önkormányzati vagyonnak kapcs. Fel.	1 db utsváró konténer beszerzése	5 000						5 000
	Önkormányzati vagyonnak kapcs. Fel.	KRESZ park kerítés			5352				5 352
	Közutak üzemeltelése	Járdák építése stb.	13 190		-13190				0
	Önkormányzati vagyonnak kapcs. Fel.	Iskolába új kazánok vásárlása			9588				9 588
	Zöldterület kezelés	2 db kombinált kistraktor beszerzése				2032	1500		3 532
	Beruházás összesen		**18 190**	**0**	**1 750**	**2 032**	**1 500**		**23 472**
	II. Felújítások								0
	Közutak üzemeltelése	*2014. évi karbantarátási terv alapján*	*123 000*						123 000
	Településfejlesztési projektek és támogatásuk	*Városközpontrehabilitációs pályázat*	*18 003*						18 003
	Közutak üzemeltelése	Járdák építése stb.	0		13190	27911			41 101
	Város- és községgazdálkodás	Patakfödém felújítás			1495				1 495
	Önkormányzati vagyonnak kapcs. Fel.	Karbantartási terv II. ütem			70000	-21911			48 089
	Önkormányzati vagyonnak kapcs. Fel.	Sportöltozó felújítás			5649				5 649
	Önkormányzati vagyonnak kapcs. Fel.	KRESZ park felújítás			7312				7 312
	Zöldterület kezelés	1 db szökőkút			6356				6 356
	Önkormányzati vagyonnak kapcs. Fel.	Intézmény felújítási tervek		1 016					1 016
	Felújítás összesen		**141 003**	**1 016**	**104 002**	**6 000**	**0**		**252 021**
	III. Nem beruházási kiadások, fejlesztésre átadott p								0
##	Járóbetegell. komplex fejl.tám.	Járóbetegell. Kialakítására, beüz. átadott	**0**						0
	Szennyvíz gyűjtése, tisztítása, elhelyezése	Közmű 15 % kiutalása lakosságnak			38			15	53
	Nem beruházási kiadás összesen		**0**	**0**	**38**	**0**	**0**		**53**
	Önkormányzat fejlesztés összesen		**159 193**	**1 016**	**105 790**	**8 032**	**1 500**		**275 546**
	Polgármesteri Hivatal	Integrált könyvelési rendszer	406						406
		Winszoc szocális nyilvántartó pr.						378	378
	Könyvtár	Állami támogatás könyvtárérd. H			177				177
	Önkormányzat és intézményi össz.		**159 599**	**1 016**	**105 967**	**8 032**	**1 500**		**276 507**

7 sz. melléklet a /2014.( ) költségvetési rendelethez a 2/2014.(III.03) rendelet 8. számú mellékletének módosításáról

Ezer Ft-ban

Hónap	Város		Hivatal		Óvoda		V.M.K.K		Önkormányzat		Hitel		Kötvény		Értékpapír	
	Bevétel	Kiadás	Bevétel	Kiadás	Bevétel	Kiadás	Bevétel	Kiadás	Bevétel	Kiadás	Felvétel	Törl.	Kibocsát.	Bevált.	Eladás	Vétel
Január	29 555	29 555	7 484	7 484	4 543	4 543	3 430	3 430	45 012	45 012						
Február	29 555	29 555	7 484	7 484	4 543	4 543	3 430	3 430	45 012	45 012						
Március	29 555	29 555	7 484	7 484	4 543	4 543	5 394	5 394	46 976	46 976						
Április	29 555	29 555	7 484	7 484	4 543	4 543	5 394	5 394	46 976	46 976						
Május	69 555	69 555	7 484	7 484	4 543	4 543	5 394	5 394	86 976	86 976						
Június	179 330	179 330	8 484	8 484	4 972	4 972	3 535	3 535	196 321	196 321						
Július	179 330	179 330	7 577	7 577	4 972	4 972	3 535	3 535	195 414	195 414						
Augusztus	149 776	149 776	7 484	7 484	4 972	4 972	3 433	3 433	165 665	165 665						
Szeptembe	36 359	36 359	7 484	7 484	4 972	4 972	3 430	3 430	52 245	52 245						
Október	29 555	29 555	7 615	7 615	4 690	4 690	3 844	3 844	45 705	45 705						
November	29 555	29 555	7 615	7 615	4 690	4 690	3 844	3 844	45 704	45 704						
December	29 555	29 555	7 615	7 615	4 406	4 406	3 930	3 930	45 507	45 507						
Összesen	821 235	821 235	91 298	91 298	56 388	56 388	48 595	48 595	1 017 517	1 017 516	0	0				

2. számú melléklet

Rétság Város Önkormányzat és irányítása alá tartozó költségvetési szervek konszolidált bevétele intézményenként

1000 Ft-ban

Cím	Szakfeladat	Műk.bev.	Átvett pe. ÁHT-n belülről	Átvett pe. ÁHT-n kvívülről	Helyi adó	Áteng.adó	Közp.tám	Önk. Tám.	Műk.bev.	Fejl.c. b.	Fejl. hitel	Fejl.átv.	fejl. bev. Össz.	Pénzm..	Hiány	Bev.össz.
	Önkormányzati feladatok	24 508	98 165	3 600	307 000	8 120	114 447		555 840	100		18 182	18 282	237 171		811 293
	Pótelőirányzat 2014. június		-6 363				9 286		2 923	0		215	215			3 138
	Póelőirányzat augusztus hó	2 202	-1 687	100	427	122	5 390		6 554	250		0	250			6 804
	Pótelőirányzat december hó	1 527	-8 752		2 350	200	11 534		6 859	240		117	357			7 216
	Pótelőirányzat december 31.	2 183	-3 681		48 606	763	8 127		55 998	0		133	133			56 131
1	**Önkormányzati feladatok ös**	**30 420**	**77 682**	**3 700**	**358 383**	**9 205**	**148 784**	**0**	**628 174**	**590**	**0**	**18 647**	**19 237**	**237 171**	**0**	**884 582**
	Teljesítés december 31.	**24 970**	**70 470**	**3 690**	**358 341**	**9 205**	**145 631**		**612 307**	**590**		**1 868**	**2 458**	**237 171**		**851 936**
	Önkorm. Igazgatási tev.	4 802		864				80 732	86 398				0	414		86 812
	Pótelőirányzat 2014. Június			-864			872	4 085	4 093				0			4 093
	Póelőirányzat augusztus hó							393	393				0			393
	Pótelőirányzat december hó	56					830	2 370	3 256				0			3 256
	Pótelőirányzat december 31.	15						932	947				0			947
	Módosított előirányzat	**4 873**	**0**	**0**	**0**	**0**	**1 702**	**88 512**	**95 087**	**0**	**0**	**0**	**0**	**414**	**0**	**95 501**
	Teljesítés december 31.	**4 897**					**1 678**	**77 216**	**83 791**					**414**		**84 205**
	Óvoda ellátás							54 496	54 496				0	19		54 515
	Pótelőirányzat 2014. Június							878	878				0	2 125		3 003
	Póelőirányzat augusztus hó							-1 130	-1 130				0			-1 130
	Pótelőirányzat december hó							111	111				0			111
	Pótelőirányzat december 31.							155	155				0			155
	Módosított előirányzat	**0**	**0**	**0**	**0**	**0**	**0**	**54 510**	**54 510**	**0**	**0**	**0**	**0**	**2 144**	**0**	**56 654**
	Teljesítés december 31.							**54 067**	**54 067**					**2 144**		**56 211**
	V.M.K.K. összesen	2 670	481					36 488	39 639	0	0	0	0	267		39 906
	Pótelőirányzat 2014. március							5 890	5 890				0			5 890
	Pótelirányzat 2014. Június							-4 318	-4 318				0	5 876		1 558
	Póelőirányzat augusztus hó							1 241	1 241				0			1 241

	Pótelőirányzat december hó	45						159	204				0			204
	Pótelőirányzat december 31.	120		25				-27	118				0			118
	Módosított előirányzat	**2 835**	**481**	**25**	**0**	**0**	**0**	**39 433**	**42 774**	**0**	**0**	**0**	**0**	**6 143**	**0**	**48 917**
	Teljesítés december 31.	**2 403**	**376**	**25**				**35 523**	**38 327**				**0**	**6 143**		**44 470**
	Intézmények összesen	7 472	481	864	0	0	0	171 716	180 533	0	0	0	0	700	0	181 233
	Pótelőirányzat 2014. március	0	0	0	0	0	0	5 890	5 890	0	0	0	0	0	0	5 890
	Pótelőirányzat 2014. június	0	0	-864	0	0	872	645	653	0	0	0	0	8 001	0	8 654
	Pótelőirányzat 2014. augusztus	0	0	0	0	0	0	504	504	0	0	0	0	0	0	504
	Pótelőirányzat december hó	101	0	0	0	0	830	2 640	3 571	0	0	0	0	0	0	3 571
	Pótelőirányzat december 31.	135	0	25	0	0	0	1 060	1 220	0	0	0	0	0	0	1 220
	Módosított előirányzat	**7 708**	**481**	**25**	**0**	**0**	**1 702**	**182 455**	**192 371**	**0**	**0**	**0**	**0**	**8 701**	**0**	**201 072**
	Teljesítés december 31.	**7 300**	**376**	**25**	**0**	**0**	**1 678**	**166 806**	**176 185**	**0**	**0**	**0**	**0**	**8 701**	**0**	**184 886**
	Rétság Város Önkormányzat	31 980	98 646	4 464	307 000	8 120	114 447	171 716	736 373	100	0	18 182	18 282	237 871	0	992 526
	Pótelőirányzat 2014. március	0	0	0	0	0	0	5 890	5 890	0	0	0	0	0	0	5 890
	Pótelőirányzat 2014. június	0	-6 363	-864	0	0	10 158	645	3 576		0	215	215	8 001	0	11 792
	Pótelőirányzat augusztus hó	2 202	-1 687	100	427	122	5 390	504	7 058	250	0		250	0	0	7 308
	Pótelőirányzat december hó	1 628	-8 752	0	2 350	200	12 364	2 640	10 430	240	0	117	357	0	0	10 787
	Pótelőirányzat december 31.	2 318	-3 681	25	48 606	763	8 127	1 060	57 218		0	133	133	0	0	57 351
	Módosított előirányzat	**38 128**	**78 163**	**3 725**	**358 383**	**9 205**	**150 486**	**182 455**	**820 545**	**590**	**0**	**18 647**	**19 237**	**245 872**	**0**	**1 085 654**
	Teljesítés december 31.	**32 270**	**70 846**	**3 715**	**358 341**	**9 205**	**147 309**	**166 806**	**788 492**	**590**	**0**	**1 868**	**2 458**	**245 872**	**0**	**1 036 822**

4. számú melléklet a a /2014. (……..) Költségvetési rendelethez a../2015.(……) költségvetési rendelet 13. számú rendeletének módosítása

Rétság Város Önkormányzat tartalékai

Ezer Ft-ban

Megnevezés	Előirányzat összege
Tartalék	**230 049**
Március havi változás	**-9 244**
Június havi változás	**-122 888**
Augusztus havi változás	**-17845**
Szeptmber havi változás	**-3 696**
Általános tartalék összesen	**76 376**

I/1. számú melléklet

Önkormányzati feladatok bevételeinek és kiadásainak mérlege (1.000 Ft-ban)

2014. évi zárszámadáshoz

Bevételek				
Sor-szám	Megnevezés	2014. évi terv	Mód. Ei.	Telj. 31.dec
I.1.	Közhatalmi bevételek			
I.2.	Kamat bevételek			
I.3.	Egyéb működési bevételek	24 508	30 420	24 970
I.	**Önkormányzat működési bevétele**	**24 508**	**30 420**	**24 970**
II.11	Iparűzési adó	270 000	317 225	317 225
II.12	Építményadó	27 000	27 000	26 968
II.13	Magánszemélyek kommunális adója	8 500	10 659	10 659
II.14	Pótlék	1 500	3 499	3 489
II.1	**Helyi adók összesen**	**307 000**	**358 383**	**358 341**
II.2	Személyi jöv.adó helyben maradó része			
II.31	Normatív módon elosztott szja.			
II.32	Szja összesen:			
II.3	Gépjármű adó	7 820	8 551	8 551
II.4	Talajterhelési díj	300	654	654
II.	**Átengedett adó összesen**	**8 120**	9 205	9 205
	Egyéb különféle bevételek	0	0	
III.1.	**Támogatás értékű működési bevételek**	**98 165**	77 682	70 470
III.2.	**Működési célú pénzeszköz átvétel ÁHT-n kívülről**	**3 600**	3 700	3 690
III.	Átvett pénzeszközök összesen	101 765	81 382	74 160
IV.11	**Állami támogatás**	**114 447**	148 784	145 631
IV.12.	Önkormányzati támogatás		0	
IV.13	Előző évi pénzmaradvány igénybevétel		0	
IV.1.	Működési bevételek	555 840	628 174	612 307
V.	Önkormányzati támogatás		0	
I.1	Felhalmozási bevételek		0	
A	**Működési bevételek**	**555 840**	**628 174**	**612 307**
I.1	Felhalmozási bevételek			
I.2	Központi költségvetésből kapott támogatás		0	
I.3.	Támogatásértékű fejlesztési bevételek			
I.4	Államháztartáson kívülről átvett pénzeszközök	18 182	18 647	1 868
I.5.	Önkrományzati lakásért. Részletei	100	590	590
B	**Felhalmozási költségvetés bevételei**	**18 282**	**19 237**	**2 458**
I.	Kapott kölcsönök			
II.	Visszatérülések			
C	**Kölcsönök összesen**	**0**	**0**	**0**
	Költségvetési bevételek összesen (A+B+C)	**574 122**	**647 411**	**614 765**
I	Betétek visszavonása			
II.	Kvi hiány belső finanszírozásra szolgáló pénzm.	237 171	237 171	237 171
III	Kvi hiány külső finanszírozására szolg. bev.	0		
	előzőből: működési hiány	0		
	fejlesztési hiány			
D	Finanszírozási célú pénzügyi műveletek	237 171	237 171	237 171
	BEVÉTELEK MINDÖSSZESEN	**811 293**	**884 582**	**851 936**
A	**Működési célú kiadások**			
II	Személyi jellegű kiadások	66 585	77 100	74 435

Sor-szám	Megnevezés	2014. évi terv	Mód. Ei.	Telj. 31.dec
III	Munkaadót terhelő járulékok	13 435	15 414	14 854
IV	Dologi és egyéb kiadások	92 002	120 496	103 677
V	Szociális ellátások	70 370	71 478	39 286
VI	Kv. szervek önkorm. Finanszírozása	171 716	182 455	166 806
VII.	Pénzesz. Átadás ÁHT-n belülre	3 176	3 176	1 176
VIII:	Pénzeszköz átadás ÁHT-n kívülre	6 608	12 529	12 317
A	**Működési célú kiadások összesen**	**423 892**	482 648	412 551
II.	Fejlesztési célú kiadások		0	
1	Intézmények felhalmozási kiadása	18 190	23 472	
2	Felújítások	141 003	252 021	240 336
3	Egyéb fejlesztési kiadások	0	0	
4.	Fejlsztési célú pénzeszköz átadás		53	53
B	**Felhalmozási kiadás összesen**	**159 193**	275 546	240 389
C	**Kölcsönök**		0	
I	Általános tartalék	228 208	126 388	
II.	Céltartalék		0	
D	**Tartalékok**	**228 208**	126 388	0
	Költségvetési kiadások összesen (A+B+C+D)	**811 293**	884 582	652 940
I	Szabad pénzeszközök betétként való elhelyezése			
II	Érékpapírok vásárlása			
III	Hitelek törlesztése és kötvénybev. Kiadásai			
	előzőből működési hitel			
	fejlesztési hitel			
E	Finanszírozási célú kiadások összesen	0	0	
	KIADÁSOK MINDÖSSZESEN (A+…E)	**811 293**	**884 582**	**652 940**

I./6sz. melléklet
Önkormányzati feladatok támogatásértékű bevételek

Ezer Ft-ban

BEVÉTELEK JOGCÍMEI	Módosított	2014. dec. 31. Teljesítés
Egyesített Egészségügyi és Szoc. Int. OEP finansz.	27 275	30855
Közfoglalkoztás támogatása	39 615	39615
Év közbeni támogatás visszaigénylések	33 960	
IV. Támogatásértékű bevételek összesen	100 850	70 470

Államháztartáson kívülről átvett pénzeszközök

Ezer Ft-ban

BEVÉTELEK JOGCÍMEI	Módosított	2014. dece.31. Teljesítés
Szennyvíz gyűjtése, tiszt.elhelyezése	427	427
Fejlesztésre átvett összesen	427	427
Polgárőrség visszatéítendő támogatás megtérülése	3 600	3600
Működésre átvett összesen	3600	3600
V. Államházt.-on kívülről fejlesztésre átvett pénzeszk. össz.	4 027	4027

Támogatásértékű kiadások

Ezer Ft-ban

KIADÁSOK JOGCÍMEI	Módosítás	dec.31. Teljesítés
Néptáncoktató béréhez hozzájárulás	1 176	1176
Kistérségnek átadott	2 000	0
Intézményfinanszírozások	182 455	166806
IV. Támogatásértékű kiadások összesen	185 631	167 982

Államháztartáson kívülre átadott pénzeszközök

Ezer Ft-ban

KIADÁSOK JOGCÍMEI	Módosítás	2014.dec.31- Teljesítés
Polgárőrség támogatás (kötelező)	600	600
Civil szervezetek támogatása	671	671
Civil szervezetek program támogatása	3106	3106
Sporttámogatás	7 344	7142
Szociális ösztöndíjak	520	520
Zöld Híd kaft. Működési támogatás	288	278
Képviselői felajánlás	51	432
V. Államházt.-on kívülre átadott pénzeszk. össz.	**12 580**	**12749**
Átadott pénzeszköz összesen	198 211	180 731

I./8 sz. melléklet a 2/2014. (III.03.) költségvetési rendelethez

2014. évi ELŐIRÁNYZAT-FELHASZNÁLÁSI TERV

Ezer Ft-ban

Hónap	Költségvetési		Hitel		Kötvény		Értékpapír	
	Bevétel	Kiadás	Felvétel	Törlesztés	Kibocsátás	Beváltás	Eladás	Vétel
Január	29 555	29 555						
Február	29 555	29 555						
Március	29 555	29 555						
Április	29 555	29 555						
Május	69 555	69 555						
Június	109 555	109 555						
Július	109 555	109 555						
Augusztus	109 555	109 555						
Szeptember	29 555	29 555						
Október	29 555	29 555						
November	29 555	29 555						
December	279 477	279 477						
Összesen	884 582	884 582						

I./3. számú melléklet

Rétság Város Önkormányzat kiadásai 2014 évi Zárszámadáshoz (1.000 Ft-ban)

	Bér	Jár	Dologi	Szoc ell.	Áht-n belül	Áht-n kívül	Átadott össz.	Műk. kiad.	Felhalm.	Tartalék	Összes
						pénzszköz átadás		összsen			kiadás
013320 Köztemető fenntartása, működtetése	1 795	496	897	0	0	0	0	**3 188**	0	0	**3 188**
Módosított előirányzat	**2 029**	**559**	**1 597**	**0**	**0**	**0**	**0**	**4 185**	**0**	**0**	**4 185**
Teljesíés december 31.	**1 933**	**411**	**957**					**3 301**			**3 301**
013350 Az önkorm. vagyonnal való gazdálkod.	4 221	1 158	22 687	0	0	0	0	**28 066**	5 000	0	**33 066**
Módosított előirányzat	**5 181**	**1 382**	**32 364**	**0**	**0**	**0**	**0**	**38 927**	**82 007**	**0**	**120 934**
Teljesíés december 31.	**4 822**	**1 380**	**29 826**					**36 028**	**76 650**		**112 678**
018020 Központi költségvetés befizet. Pótei.2014. június			3 390					**3 390**			**3 390**
Módosított előirányzat	0	0	3 426	0	0	0	0	3 426	0	0	3 426
Teljesíés december 31.			3 426					3 426			3 426
018030 Támogatási célú finanszírozási műveletek	0	0	0	0	171 716	0	171 716	**171 716**	0	0	**171 716**
Módosított előirányzat	**0**	**0**	**0**	**0**	**182 455**	**0**	**182 455**	**182 455**	**0**	**0**	**182 455**
Teljesíés december 31.					**166 806**			**166 806**			**166 806**

	Bér	Jár	Dologi	Szoc ell.	Áht-n belül	Áht-n kívül	Átadott össz.	Műk. kiad.	Felhalm.	Tartalék	Összes
					pénzszköz átadás			összsen			kiadás
031030 Közterületek rendjének fenntartása	0	0	0	0	0	600	600	**600**	0	0	**600**
Módosított előirányzat	**0**	**0**	**0**	**0**	**0**	**600**	**600**	**600**	**0**	**0**	**600**
Teljesíés december 31.						**600**	**600**	**600**			**600**
041231 Rövid időtartamú közfoglalkoztatás	4 638	626	261	0	0	0	0	**5 525**	0	0	**5 525**
Módosított előirányzat	**4 638**	**626**	**261**	**0**	**0**	**0**	**0**	**5 525**	**0**	**0**	**5 525**
Teljesíés december 31.	**4 628**	**624**	**167**					**5 419**			**5 419**
041232 Start munkaprogram, téli közfoglalkoztatás	24 973	3 371	1 270	0	0	0	0	**29 614**	0	0	**29 614**
Módosított előirányzat	**26 098**	**3 427**	**1 270**	**0**	**0**	**0**	**26 098**	**30 795**	**0**	**0**	**30 795**
Teljesíés december 31.	**26 062**	**3 331**	**1 270**					**30 663**			**30 663**
041233 Hosszabb időtartamú közfoglalkoztatás	4 638	626	102	0	0	0	0	**5 366**	0	0	**5 366**
Pótelőirányzat 2014. június							0	**0**			**0**
Pótelőirányzat augusztus hó								**0**			**0**
Pótelőirányzat szeptember	2 291		156					**2 447**			**2 447**
Pótelőirányzat 2014. december hó		1						**1**			**1**
Pótelőirányzat december 31.		312						**312**			**312**
Módosított előirányzat	**6 929**	**939**	**258**	**0**	**0**	**0**	**0**	**8 126**	**0**	**0**	**8 126**
Teljesíés december 31.	**6 838**	**939**	**231**					**8 008**			**8 008**
042180 Állat egészségügy	0	0	152	0	0	0	0	**152**	0	0	**152**
Módosított előirányzat	**0**	**0**	**152**	**0**	**0**	**0**	**0**	**152**	**0**	**0**	**152**
Teljesíés december 31.			**41**					**41**			**41**

	Bér	Jár	Dologi	Szoc ell.	Áht-n belül	Áht-n kívül	Átadott össz.	Műk. kiad.	Felhalm.	Tartalék	Összes
					pénzszköz átadás			összsen			kiadás
045150 Egyéb szárazföldi személyszállítás	777	216	464	0	0	0	0	**1 457**	0	0	**1 457**
Módosított előirányzat	**913**	**270**	**564**	**0**	**0**	**0**	**0**	**1 747**	**0**	**0**	**1 747**
Teljesíés december 31.	**884**	**265**	**424**					**1 573**			**1 573**
045160 Közutak üzemeltetése	0	0	2 463	0	0	0	0	**2 463**	136 190	0	**138 653**
Módosított előirányzat	**0**	**0**	**2 463**	**0**	**0**	**0**	**0**	**2 463**	**164 101**	**0**	**166 564**
Teljesíés december 31.			**1 732**					**1 732**	**151 400**		**153 132**
049010 Máshová nem sorolható gazdasági ügyek	0	0	0	0	2 000	0	2 000	**2 000**	0	0	**2 000**
Módosított előirányzat	**0**	**0**	**0**	**0**	**2 000**	**0**	**2 000**	**2 000**	**0**	**0**	**2 000**
Teljesíés december 31.								**0**			**0**
052020 Szennyvíz gyűjtése, tiszt.elhelyezése	0	0	2 924	0	0	0	0	**2 924**	0	0	**2 924**
Módosított előirányzat	**0**	**0**	**2 924**	**0**	**0**	**0**	**0**	**2 924**	**53**	**0**	**2 977**
Teljesíés december 31.			**1**					**1**	**53**		**54**
051030 Nem veszélyes települési hull. gyűjtése	0	0	0	0	0	288	288	**288**	0	0	**288**
Módosított előirányzat	**0**	**0**	**0**	**0**	**0**	**288**	**288**	**288**	**0**	**0**	**288**
Teljesíés december 31.						**278**	**278**	**278**			**278**

	Bér	Jár	Dologi	Szoc ell.	Áht-n belül	Áht-n kívül	Átadott össz.	Műk. kiad.	Felhalm.	Tartalék	Összes
					pénzszköz átadás			összsen			kiadás
061030 Lakáshoz jutaást segítő támogatások	0	0	80	0	0	0	0	**80**	0	0	**80**
Módosított előirányzat	**0**	**0**	**100**	**0**	**0**	**0**	**0**	**100**	**0**	**0**	**100**
Teljesíés december 31.			**90**					**90**			**90**
063020 Víztermelés és kezelés	0	0	311	0	0	0	0	**311**	0	0	**311**
Módosított előirányzat	**0**	**0**	**311**	**0**	**0**	**0**	**0**	**311**	**0**	**0**	**311**
Teljesíés december 31.			**45**					**45**			**45**
066010 Zöldterület kezelés	1 661	423	5 482	0	0	0	0	**7 566**	0	0	**7 566**
Módosított előirányzat	**2 915**	**823**	**14 976**	**0**	**0**	**0**	**0**	**18 714**	**9 889**	**0**	**28 603**
Teljesíés december 31.	**2 798**	**785**	**12 452**					**16 035**	**9 393**		**25 428**
064010 Közvilágítás	0	0	6 858	0	0	0	0	**6 858**	0	0	**6 858**
Módosított előirányzat	**0**	**0**	**7 112**	**0**	**0**	**0**	**0**	**7 112**	**0**	**0**	**7 112**
Teljesíés december 31.			**6 944**					**6 944**			**6 944**

	Bér	Jár	Dologi	Szoc ell.	Áht-n belül	Áht-n kívül	Átadott össz.	Műk. kiad.	Felhalm.	Tartalék	Összes
					pénzszköz átadás			összsen			kiadás
062020 Településfejlesztési projektek és támogatásuk	0	0	0	0	0	0	0	**0**	18 003	30 000	**48 003**
Módosított előirányzat	**0**	**0**	**26**	**0**	**0**	**0**	**0**	**26**	**18 003**	**30 000**	**48 029**
Teljesíés december 31.			**7**					**7**	**1 652**		**1 659**
066020 Város-és községgazdálkodási egyéb feladatok	0	0	0	0	0	0	0	**0**	0	175 396	**175 396**
Módosított előirányzat	**0**	**0**	**0**	**0**	**0**	**0**	**0**	**0**	**1 493**	**74 876**	**76 369**
Teljesítés december 31.								**0**	**1 241**		**1 241**
Településüzemeltetési feladatok összesen	**42 703**	**6 916**	**43 951**	**0**	**173 716**	**888**	**174 604**	**268 174**	**159 193**	**205 396**	**632 763**
Módosított előirányzat	**48 703**	**8 026**	**67 804**	**0**	**184 455**	**888**	**185 343**	**309 876**	**275 546**	**104 876**	**690 298**
Teljesítés december 31.	**47 965**	**7 735**	**57 613**	**0**	**166 806**	**878**	**167 684**	**280 997**	**240 389**	**0**	**521 386**
072111 Háziorvosi szolgálat	2 965	824	12 567	0	0	0	0	**16 356**	0	0	**16 356**
Módosított előirányzat	**3 644**	**974**	**13 057**	**0**	**0**	**0**	**0**	**17 675**	**0**	**0**	**17 675**
Teljesítés december 31.	**3 481**	**970**	**11 090**					**15 541**			**15 541**

	Bér	Jár	Dologi	Szoc ell.	Áht-n belül	Áht-n kívül	Átadott össz.	Műk. kiad.	Felhalm.	Tartalék	Összes
					pénzszköz átadás			összsen			kiadás
072112 Háziorvosi ügyeleti ellátás	0	0	1 072	0	0	0	0	**1 072**	0	0	**1 072**
Módosított előirányzat	**0**	**0**	**1 072**	**0**	**0**	**0**	**0**	**1 072**	**0**	**0**	**1 072**
Teljesítés december 31.			**1 016**					**1 016**			**1 016**
072290 Járóbetegelltásá finanszírozása és támogatása	0	0	0	0	0	0	0	**0**	0	21 512	**21 512**
Módosított előirányzat	**0**	**0**	**0**	**0**	**0**	**0**	**0**	**0**	**0**	**21 512**	**21 512**
Teljesítés december 31.								**0**			**0**
072390 Fogorvosi szolgálat 2,5 fő	4 092	1 129	9 172	0	0	0	0	**14 393**	0	0	**14 393**
Módosított előirányzat	**4 391**	**1 197**	**9 436**	**0**	**0**	**0**	**0**	**15 024**	**0**	**0**	**15 024**
Teljesítés december 31.	**3 945**	**1 096**	**9 151**					**14 192**			**14 192**
074031 Család és nővédelmi eü.-i gondozás 1,6 fő + 0,4 fő	4 805	1 303	1 227	0	0	0	0	**7 335**	0	0	**7 335**
Módosított előirányzat	**5 092**	**1 367**	**1 417**	**0**	**0**	**0**	**0**	**7 876**	**0**	**0**	**7 876**
Teljesítés december 31.	**4 662**	**1 269**	**1 149**					**7 080**			**7 080**
074032 Ifjúság eü.-i gondozás 0,4 +0,1 fő	1 199	326	327	0	0	0	0	**1 852**	0	0	**1 852**
Módosított előirányzat	**1 272**	**340**	**399**	**0**	**0**	**0**	**0**	**2 011**	**0**	**0**	**2 011**
Teljesítés december 31.	**1 165**	**317**	**326**					**1 808**			**1 808**

	Bér	Jár	Dologi	Szoc ell.	Áht-n belül	Áht-n kívül	Átadott össz.	Műk. kiad.	Felhalm.	Tartalék	Összes
					pénzszköz átadás			összsen			kiadás
076010 Egészségügy igazgatása 0,5 fő	0	0	0	0	0	0	0	**0**	0	0	**0**
Módosított előirányzat	**0**	**0**	**0**	**0**	**0**	**0**	**0**	**0**	**0**	**0**	**0**
Teljesítés december 31.								**0**			**0**
Egészségüggyel kapcsolatos feladatok össz.	**13 061**	**3 581**	**24 365**	**0**	**0**	**0**	**0**	**41 007**	**0**	**21 512**	**62 519**
Módosított előirányzat	**14 399**	**3 877**	**25 381**	**0**	**0**	**0**	**14 233**	**43 657**	**0**	**21 512**	**65 169**
Teljesítés december 31.	**13 253**	**3 652**	**22 732**	**0**	**0**	**0**	**0**	**39 637**	**0**	**0**	**39 637**
084031 Civil szervezetek m űködésének támogatás						600	600	**600**		1 300	**1 900**
Módosított előirányzat	**0**	**0**	**0**	**0**	**0**	**671**	**671**	**671**			**g**
Teljesítés december 31.						**671**		**671**			**671**
084032 Civil szervezetek programtámogatása	0	0	0	0	0	400	400	**400**	0	0	**400**
Módosított előirányzat	**0**	**0**	**0**	**0**	**0**	**3 106**	**3 106**	**3 106**	**0**	**0**	**3 106**
Teljesítés december 31.						**3 106**	**3 106**	**3 106**			**3 106**
081045 Szabadidősport tevékenység támogatása	0	0	0	0	0	4 200	4 200	**4 200**	0	0	**4 200**
Módosított előirányzat	**0**	**0**	**0**	**0**	**0**	**7 344**	**7 344**	**7 344**	**0**	**0**	**7 344**
Teljesítés december 31.						**7 142**	**7 142**	**7 142**			**7 142**

	Bér	Jár	Dologi	Szoc ell.	Áht-n belül	Áht-n kívül	Átadott össz.	Műk. kiad.	Felhalm.	Tartalék	Összes
					pénzszköz átadás			összsen			kiadás
086090 Mindenféle egyéb szabadidős szolgáltatás	0	0	1 173	0	1 176		1 176	**2 349**	0	0	**2 349**
Módosított előirányzat	**70**	**30**	**3 946**	**0**	**1 176**	**0**	**1 176**	**5 222**	**0**	**0**	**5 222**
Teljesítés december 31.			**3 038**		**1 176**			**4 214**			**4 214**
Szabadidő, sport, kultúra összesen			**1 173**	**0**	**1 176**	**5 200**	**6 376**	**7 549**		**1 300**	**8 849**
Módosított előirányzat	**70**	**30**	**3 946**	**0**	**1 176**	**11 070**	**12 246**	**16 292**	**0**	**0**	**16 292**
Teljesítés december 31.	**0**	**0**	**3 038**	**0**	**1 176**	**10 919**	**10 248**	**15 133**	**0**	**0**	**15 133**
094260 Szociális ösztöndíjak	0	0	2	0	0	520	520	**522**	0	0	**522**
Módosított előirányzat	**0**	**0**	**2**	**11**	**0**	**520**	**520**	**533**	**0**	**0**	**533**
Teljesítés december 31.				**11**		**520**		**531**			**531**
096010 Óvodai inéztézményi étkeztetés	0	0	679	0	0	0	0	**679**	0	0	**679**
Módosított előirányzat	**0**	**0**	**679**	**0**	**0**	**0**	**0**	**679**	**0**	**0**	**679**
Teljesítés december 31.			**248**					**248**			**248**
096020 Iskolai intézményi étkezés	0	0	780	0	0	0	0	**780**	0	0	**780**
Módosított előirányzat	**0**	**0**	**780**	**0**	**0**	**0**	**0**	**780**	**0**	**0**	**780**
Teljesítés december 31.			**360**					**360**			**360**

	Bér	Jár	Dologi	Szoc ell.	Áht-n belül	Áht-n kívül	Átadott össz.	Műk. kiad.	Felhalm.	Tartalék	Összes
					pénzszköz átadás			összsen			kiadás
Oktatási fekadatok összesen	**0**	**0**	**1 461**	**0**	**0**	**520**	**520**	**1 981**	**0**	**0**	**1 981**
Módosított előirányzat	0	0	1 461	11	0	520	520	1 992	0	0	1 992
Teljesítés december 31.	0	0	608	11	0	520	0	1 139	0	0	1 139
101150 Betegséggel kapcsolatos pénzbeni ellátások, tám.	0	0	10	1 686	0	0	0	**1 696**	0	0	**1 696**
Módosított előirányzat	**1 416**	**0**	**20**	**270**	**0**	**0**	**0**	**1 706**	**0**	**0**	**1 706**
Teljesítés december 31.	**956**		**15**	**51**				**1 022**			**1 022**
103010 Elhunyt személyek hátramaradottainak pénzb.ell.	0	0	9	600	0	0	0	**609**	0	0	**609**
Módosított előirányzat	**0**	**0**	**9**	**600**	**0**	**0**	**0**	**609**	**0**	**0**	**609**
Teljesítés december 31.			**8**	**600**				**608**			**608**
104051 Gyermekvédelmi pénzbeni és természetb. ell.	0	0	126	3 850	0	0	0	**3 976**	0	0	**3 976**
Módosított előirányzat	**0**	**0**	**126**	**4 517**	**0**	**0**	**0**	**4 643**	**0**	**0**	**4 643**
Teljesítés december 31.			**70**	**3 061**				**3 131**			**3 131**
105010 Munkanélküli aktív korúak ellátásai	0	0	360	30 396	0	0	0	**30 756**	0	0	**30 756**
Módosított előirányzat	0	0	560	30 396	0	0	0	30 956	0	0	30 956
Teljesítés december 31.			302	14 358				14 660			14 660

	Bér	Jár	Dologi	Szoc ell.	Áht-n belül	Áht-n kívül	Átadott össz.	Műk. kiad.	Felhalm.	Tartalék	Összes
					pénzszköz átadás			összsen			kiadás
106020 Lakásfenntartással, lakhatással összefüggő ell.	0	0	276	8 064	0	0	0	**8 340**	0	0	**8 340**
Módosított előirányzat	**0**	**0**	**351**	**8 064**	**0**	**0**	**0**	**8 415**	**0**	**0**	**8 415**
Teljesítés december 31.			**348**	**6 569**				**6 917**			**6 917**
107060 Egyéb szociális pénzbeni ellátások, tám.	0	0	150	25 774	0	0	0	**25 924**	0	0	**25 924**
Módosított előirányzat	**0**	**0**	**150**	**27 620**	**0**	**0**	**0**	**27 770**	**0**	**0**	**27 770**
Teljesítés december 31.			**29**	**14 636**				**14 665**			**14 665**
107051 Szociális étekeztetés	0	0	319	0	0	0	0	**319**	0	0	**319**
Módosított előirányzat	0	0	319	0	0	0	0	319	0	0	**319**
Teljesítés december 31.			96					96			**96**
107052 Házi segítségnyútás	3 235	844	384	0	0	0	0	**4 463**	0	0	**4 463**
Módosított előirányzat	**3 448**	**955**	**330**	**0**	**0**	**0**	**0**	**4 733**	**0**	**0**	**4 733**
Teljesítés december 31.	**3 364**	**943**						**4 307**			**4 307**
Szociális feladatok összesen	**3 235**	**844**	**1 634**	**70 370**	**0**	**0**	**0**	**76 083**	**0**	**0**	**76 083**
Módosított előirányzat	**4 864**	**955**	**1 865**	**71 467**	**0**	**0**	**0**	**79 151**	**0**	**0**	**79 151**
Teljesítés december 31.	**4 320**	**943**	**868**	**39 275**	**0**	**0**	**0**	**45 406**	**0**	**0**	**45 406**
Önkormányzati közvetlen kiadások összesen:	**58 999**	**11 341**	**72 583**	**70 370**	**174 892**	**6 608**	**181 500**	**394 794**	**159 193**	**228 208**	**782 195**
Módosított előirányzat	**68 036**	**12 888**	**100 456**	**71 478**	**185 631**	**12 580**	**198 211**	**451 070**	**275 546**	**126 388**	**853 004**
Teljesítés december 31.	**65 538**	**12 330**	**84 859**	**39 286**	**167 982**	**12 317**	**177 932**	**382 312**	**240 389**	**0**	**622 701**
Közvetett költség 621 Konyha	7 586	2 094	19 247	0	0	0	0	**28 927**	0	0	**28 927**
Módosított előirányzat	9 064	2 526	19 868	0	0	0	0	31 458	0	0	31 458
Teljesítés december 31.	8 897	2 524	18 764					30 185			30 185
562900 Egyéb vendéglátás (külső étkezők)	0	0	172	0	0	0	0	**172**			**172**
Teljesítés december 31.			54					**54**			**54**
Önkormányzat mindösszesen	**66 585**	**13 435**	**92 002**	**70 370**	**174 892**	**6 608**	**181 500**	**423 892**	**159 193**	**228 208**	**811 293**
Módosított előirányzat	**77 100**	**15 414**	**120 496**	**71 478**	**185 631**	**12 529**	**198 160**	**482 648**	**275 546**	**126 388**	**884 582**
Teljesítés december 31.	**74 435**	**14 854**	**103 677**	**39 286**	**167 982**	**12 317**	**180 299**	**412 551**	**240 389**	**0**	**652 940**

I./4. számú melléklet

Önkormányzati feladatok engedélyezett létszáma

(fő)

Megnevezés	Zárólétszám	Nyitó	Tervezett		Tényleges		dec. 31. záró létszám
	2013.12.31	2014.01.01	vátozás	záró létszám	Növekedés	Csökkenés	
Köztemető	1,25	1,25		1,25			1,25
M.n.s. egyéb személyszállítás	0,5	0,5		0,5			0,5
Közhasznú foglalkoztatás	60	60	-50	6,85	53,15		60,00
Városüzemeltetési csoport	4,75	4,75		4,75			4,75
Fogorvosi szolgálat	2,5	2,5		2,5			2,5
Védőnői szolgálat	2,5	2,5		2,5			2,5
Háziorvosi szolgálat	1,875	1,875		1,875			1,875
Egészségy igazgatása				0			0
Házi segítségnyújtás		2		2			2
Napközikonyha	5	5		10			5
Önkrományzati feladatok összesen	78,375	80,375	-50	32,225	53,15	0	80,375
Önkrományzati feladatok összesen	156,75	80,375	-50	32,225	53,15	0	80,375
Előzőből főállású dolgozó	18,375	20,375	0	25,375	0	0	20,375
Előzőből közhasznú foglalkoztatás	60	60	-50	6,85	53,15		60

I/5. számú melléklet a 2014. évi zárszmadási rendelethez

Rétság Város Önkormányzat 2014. évi központi támogatása (forintban)

Cím	Megnevezés	Normatív	Kötött felhasználású	Beszámítás	Beszámítás összegével csökkentett tám.	Módosított előirányzat	Teljesítés
		támogatás 2. mell.	támogatás 5. mell.				
1 1	Igazgatási **feladatok**: egységes támogatás Költségvetéséi tv. I.1.a						
	Önkormányzati hivatal támogatása (Ft/köztisztviselő)	73 325 800		-38 245 363	35 080 437	35 080 437	35 080 437
	Igazgatási feladatok	**73 325 800**	**0**	**-38 245 363**	**35 080 437**	**35 080 437**	**35 080 437**
1 2	Zöldterület kezelés	4 992 970		-4 992 970	0	0	0
	Közutak fenntartása (településkategória átlag)*	3 165 515		-3 165 515	0	0	0
	Közvilágítás támogatása (településkategória átlag)*	4 786 080		-4 786 080	0	0	0
	Köztemető fenntartás (településkategória átlag)*	2 807 748		-2 807 748	0	0	0
1 2	**Település üzemeltetés összesen Költségvetéséi tv. I.1.b**	**15 752 313**	**0**	**-15 752 313**	**0**	**0**	**0**
	Igazgatás és település üzemeltetés összesen	**89 078 113**	**0**	**-53 997 676**	**35 080 437**	**35 080 437**	**35 080 437**
	Beszámítás helyi adóbevétel 50 %-a Költségvetéséi tv. I.1.c	**-64 914 380**	**-64 914 380**				
	Állami támogatás	24 163 733	-64 914 380	-53 997 676	35 080 437	35 080 437	35 080 437
	Egyéb, önkormányzati kötelező feladatok Költségvetéséi tv. I.1.d	7 695 000		-3 847 500	3 847 500	3 847 500	3 847 500
	Lakott külterülettel kapcsolatos támogatás (fő)	0		0			
	Egyéb állami támogatás	**7 695 000**	**0**	**-3 847 500**	**3 847 500**	**3 847 500**	**3 847 500**
	Helyi önkormányzatok működésének általános támogatása	**31 858 733**	**-64 914 380**	**-57 845 176**	**38 927 937**	**38 927 937**	**38 927 937**
1 3	**Szociálpolitikai támogatás**			0			
	Pénzbeni és természetbeni szoc. Ellátás	14 138 407		-7 069 204	7 069 203	16 992 192	16 992 192
	Szociális étkeztetés	553 600		0	553 600	664320	664320
	Házi segítségnyújtás	1 740 000		0	1 740 000	1595000	1595000
	Szociális tüzifa					1671320	1671320
	Szociális és gyermekjóléti támogatás					2293600	2293600
13	**Szociálpolitikai ellátás támogatás összesen**	**16 432 007**	**0**	**-7 069 204**	**9 362 803**	**23 216 432**	**23 216 432**
	Óvodai ellátás			0			
2 1	Pedagógus bérek 8 hóra	22 199 733		0	22 199 733	25 725 273	25 725 273
	Pedagógus bérek 4 hóra	11 501 067		0	11 501 067	11 634 800	11 634 800
	Óvodapedagósusok bérének pótlólagos támogatása 4 hóra	295 840		0	295 840	299 280	299 280
	Segítők bére 8 hóra	6 600 000		0	6 600 000	6 600 000	6 600 000
	Segítők bére 4 hóra	3 300 000		0	3 300 000	3 300 000	3 300 000
		43 896 640	***0***	***0***	***43 896 640***	***47 559 353***	***47 559 353***
	Működési támogatása 8 hóra	3 397 333		0	3 397 333	3 845 333	3 845 333

Cím	Megnevezés	Normatív	Kötött felhasználású	Beszámítás	Beszámítás összegével csökkentett tám.	Módosított előirányzat	Teljesítés
		támogatás 2. mell.	támogatás 5. mell.				
	Működési támogatása 4 hóra	1 773 333		0	1 773 333	1 773 333	1 773 333
	Dolgogi támogatás összesen	***5 170 666***		0	5 170 666	5 618 666	5 618 666
	Óvodai ellátás támogatása	**49 067 306**	**0**	**0**	**49 067 306**	**53 178 019**	**53 178 019**
	Ingyenes és kedvezmények étkeztetés támogatása a közoktatásban						
	Dolgozói bértámogatás	9 139 200		0	9 139 200	7 784 640	7 784 640
				0			
	Nyesanyagköltség támogatása*	9 376 715		-4 688 358	4 688 358	4 429 693	4 429 693
	Élelmezési feladatok támogatása	**18 515 915**	**0**	**-4 688 358**	**13 827 558**	**12 214 333**	**12 214 333**
	Költségvetési törvény 2. sz. melléklet I+II+II össz.	**115 873 961**	**-64 914 380**	**-69 602 738**	**111 185 604**	**150 753 153**	**150 753 153**
	Könyvtári, közművelődési feladatok támogatása (várható)	3 249 000		0	3 249 000	3 249 000	3 249 000
	Könyvtárérdekeltségi tám.			0		177000	177000
	Közművelődés támogatás összesen	**3 249 000**	**0**	**0**	**3 249 000**	**3 426 000**	**3 426 000**
	Központosított előirányzat - Lakott külterület támogatása	**12 852**			**12 852**	**12 852**	**12 852**
	Bérkompenzáció					4 121 404	4 121 404
	2013. évi bérkompenzáció					561 943	561 943
	Közmű 15 % támogatása					52 500	52 500
	Központi támogatás összesen	***167 426 553***	***-129 828 760***	***-69 602 738***	***114 447 456***	***158 915 000***	***158 915 000***

I./5. számú melléklet

Rétság Város Öknkormányzat 2014. évi fejlesztési kiadásai

ezer Ft-ban

	Megnevezés	Feladat megnevezése	2014. évi előirányzat	Pótelő-irányzat március	Pótelő-irányzat június	Pótelő-irányzat augusztus	Pótelő-irányzat szeptember	Módosított előirnyzat	Teljesítés 2014. 31.dec
1.	2.	3.	4.	5.	6.			7.	8.
	I. Beruházások								
	Önkormányzati vagyonnak kapcs. Fel.	1 db utsváró konténer beszerzése	5 000					5 000	4 667
	Önkormányzati vagyonnak kapcs. Fel.	KRESZ park kerítés			5352			5 352	
	Közutak üzemeltelése	Járdák építése stb.	13 190		-13190			0	
	Zöldterület kezelés	2 db kombinált kistraktor beszerzése				2032	1500	3 532	3 036
	Önkormányzati vagyonnak kapcs. Fel.	Iskolába új kazánok vásárlása			9588			9 588	9 588
	Beruházás összesen		**18 190**	**0**	**1 750**	**2 032**	**1 500**	**23 472**	**17 291**
	II. Felújítások							0	
	Közutak üzemeltelése	*2014. évi karbantarátási terv alapján*	*123 000*					123 000	123 000
	Településfejlesztési projektek és támogatásuk	*Városközpontrehabilitációs pályázat*	*18 003*					18 003	1 442
	Közutak üzemeltelése	Járdák építése stb.	0		13190	27911		41 101	41 101
	Város- és községgazdálkodás	Patakfödém felújítás			1495			1 495	1 241
	Önkormányzati vagyonnak kapcs. Fel.	Karbantartási terv II. ütem			70000	-21911		48 089	31 592
	Önkormányzati vagyonnak kapcs. Fel.	Sportöltöző felújítás			5649			5 649	5 649
	Önkormányzati vagyonnak kapcs. Fel.	KRESZ park felújítás			7312			7 312	12 664
	Zöldterület kezelés	1 db szökőkút			6356			6 356	6 356
	Önkormányzati vagyonnak kapcs. Fel.	Intézmény felújítási tervek		1 016				1 016	
								0	
	Felújítás összesen		**141 003**	**1 016**	**104 002**	**6 000**	**0**	**252 021**	**223 045**
	III. Nem beruházási kiadások, fejlesztésre átadott pe.							0	
	Járóbetegell. komplex fejl.tám.	Járóbetegell. Kialakítására, beüz. átadott	**0**					0	
	Sznnyvíz gyűjtése, tisztítása, elhelyezése	Közmű 15 % kiutalása lakosságnak			38			53	53
	Nem beruházási kiadás összesen		**0**	**0**	**38**	**0**	**0**	**53**	**53**
	Önkormányzat fejlesztés összesen		**159 193**	**1 016**	**105 790**	**8 032**	**1 500**	**275 546**	**240 389**

I./7 sz. melléklet a /2014.( ) költségvetési rendelethez a 2/2014.(III.03) rendelet I/8. számú mellékletének módosításáról

2014. évi ELŐIRÁNYZAT-FELHASZNÁLÁSI TERV

Ezer Ft-ban

Hónap	Költségvetési		Hitel		Kötvény		Értékpapír	
	Bevétel	Kiadás	Felvétel	Törlesztés	Kibocsátás	Beváltás	Eladás	Vétel
Január	29 555	29 555						
Február	29 555	29 555						
Március	29 555	29 555						
Április	29 555	29 555						
Május	69 555	69 555						
Június	109 555	109 555						
Július	109 555	109 555						
Augusztus	80 000	109 555						
Szeptembe	29 555	29 555						
Október	29 555	29 555						
November	29 555	29 555						
December	29 555	279 477						
Összesen	884 582	884 582						

I/4. számú melléklet a …./2014. (……..) költsévetési rendelethez 2/2014. (III.03.) számú rendelet
I/13. számú mellékletének módosításáról
Rétság Város Önkormányzat tartalékai

Ezer Ft-ban

Megnevezés	Előirányzat összege
Tartalék	**228 208**
Március havi változás	**-9 244**
Június havi változás	**-122 888**
Augusztus havi változás	**-18 512**
Szeptember havi változás	**-3 696**
December havi változás	**52 520**
Általános tartalék összesen	**126 388**

I/2.számú melléklet

Rétság Város Önkormányzat bevételei (1.000 Ft-ban)

2014. évi Zárszámadáshoz

Megnevezés		Átvett pe. ÁHT-n		Helyi adó	Átengedett adó	Központi támog.	Mük. Bev. Össz.	Fejl.	felj.átv.	Vissza-	Fejl.	Pénzma-	Bevétel
	Működés	belülről	kívülről					bev	(ÁHT-nk)	térülés	bev	radvány	mindössz.
013320 Köztemető fenntartása, működtetése	**305**	**0**	**0**	**0**	**0**	**0**	**305**	**0**	**0**	**0**	**0**	**0**	**305**
Teljesítés december 31.	**249**						**249**						**249**
013350 Az önkorm. vagyonnal való gazdálkod.	9 743	0	0	0	0	0	9 743	0	0	0	0	0	9 743
Módosított előirányzat	**12 123**	**0**	**0**	**0**	**0**	**0**	**12 123**	**0**	**0**	**0**	**0**	**0**	**12 123**
Teljesítés december 31.	**11 612**						**11 612**						**11 612**
Önkormányzatok elszámolásai a központi költségveté	0	0	0	307 000	8 120	114 447	429 567	0	0	0	0	0	429 567
Módosított előirányzat	**0**	**0**	**0**	**358 383**	**9 205**	**148 107**	**515 695**	**0**	**230**	**0**	**230**	**0**	**515 925**
Teljesítés december 31.				**358 341**	**9 205**	**144 239**	**511 785**		**230**		**230**		**512 015**
031030 Közterületek rendjének fenntartása	**0**	**0**	**3 600**	**0**	**0**	**0**	**3 600**	**0**	**0**		**0**	**0**	**3 600**
Teljesítés december 31.			**3 600**				**3 600**				**0**		**3 600**
041231 Rövid időtartamú közfoglalkoztatás	0	3 948	0	0	0	0	3 948	0	0	0	0	0	3 948
Módosított előirányzat	**0**	**2 837**	**0**	**0**	**0**	**0**	**2 837**	**0**	**0**	**0**	**0**	**0**	**2 837**
Teljesítés december 31.		**2 837**					**2 837**						**2 837**
041232 Start munkaprogram, téli közfoglalkoztatás	0	29 614	0	0	0	0	29 614	0	0	0	0	0	29 614
Módosított előirányzat	**0**	**29 414**	**0**	**0**	**0**	**0**	**29 414**	**0**	**0**	**0**	**0**	**0**	**29 614**

Megnevezés		Átvett pe. ÁHT-n		Helyi adó	Átengedett adó	Központi támog.	Mük. Bev. Össz.	Fejl.	felj.átv.	Vissza-	Fejl.	Pénzma-	Bevétel
	Működés	belülről	kívülről					bev	(ÁHT-nk)	térülés	bev	radvány	mindössz.
Teljesítés december 31.		**29 414**					**29 414**						**29 414**
041233 Hosszabb időtartamú közfoglalkoztatás	0	3 948	0	0	0	0	3 948	0	0	0	0	0	3 948
Módosított előirányzat	**0**	**7 364**	**0**	**0**	**0**	**0**	**7 364**	**0**	**0**	**0**	**0**	**0**	**7 364**
Teljesítés december 31.		**7 364**					**7 364**						**7 364**
045150 Szárarzföldi személyszállítás mód 12.havi	146						146						146
Módosított előirányzat	**146**						**146**						**146**
Teljesítés december 31.	**146**						**146**						**146**
052020 Szennyvíz gyűjtése, tiszt.elhelyezése	2 286	0	0	0	0	0	2 286	0	200	0	200	0	2 486
Módosított előirányzat	**2 296**	**0**	**0**	**0**	**0**	**0**	**2 296**	**0**	**427**	**0**	**427**	**0**	**2 723**
Teljesítés december 31.	**10**						**0**		**427**		**427**		**427**
061030 Lakáshoz jutást segítő támogatások	0	0	0	0	0	0	0	0	0	100	100	0	100
Módosított előirányzat	**0**	**0**	**0**	**0**	**0**	**0**	**0**	**0**	**8**	**590**	**598**	**0**	**598**
Teljesítés december 31.							**0**		**8**	**590**	**598**		**598**
063020 Víztermelés és kezelés	30	0	0	0	0	0	30	0	0	0	0	0	30
Módosított előirányzat	**73**	**0**	**0**	**0**	**0**	**0**	**73**	**0**	**0**	**0**	**0**	**0**	**73**
Teljesítés december 31.	**53**						**53**						**53**
066010 Zöldterület kezelés	**614**	**0**	**0**	**0**	**0**	**0**	**614**	**0**	**0**	**0**	**0**	**0**	**614**
Teljesítés december 31.	**445**						**445**						**445**
062020 Településfejlesztési projektek és támogatásuk	**0**	**0**	**0**	**0**	**0**	**0**	**0**	**0**	**17 982**	**0**	**17 982**	**0**	**17 982**
Teljesítés december 31.									**1 203**		**1 203**		**1 203**
066020 Város és községgazdálkodás	**0**	**0**	**0**	**0**	**0**	**0**	**0**	**0**	**0**	**0**	**0**	**237 171**	**237 171**
Teljesítés december 31.							**0**				**0**	**237 171**	**237 171**

Megnevezés		Átvett pe. ÁHT-n		Helyi adó	Átengedett adó	Központi támog.	Mük. Bev. Össz.	Fejl. bev	felj.átv. (ÁHT-nk)	Vissza-térülés	Fejl. bev	Pénzma-radvány	Bevétel mindössz.
	Működés	belülről	kívülről										
Településüzemeltetési feladatok	**12 977**	**37 511**	**3 600**	**307 000**	**8 120**	**114 447**	**483 655**	**0**	**18 182**	**100**	**18 282**	**237 171**	**739 108**
Módosított előirányzat	**15 556**	**39 616**	**3 600**	**358 383**	**9 205**	**148 107**	**574 467**	**0**	**18 647**	**590**	**19 237**	**237 171**	**831 075**
Teljesítés december 31.	**12 515**	**39 615**	**3 600**	**358 341**	**9 205**	**144 239**	**12 515**	**0**	**1 868**	**590**	**2 458**	**237 171**	**807 134**
072111 Háziorvosi szolgálat	60	14 923	0	0	0	0	14 983	0	0	0	0	0	14 983
Módosított előirányzat	**60**	**15 403**	**0**	**0**	**0**	**0**	**15 463**	**0**	**0**	**0**	**0**	**0**	**15 463**
Teljesítés december 31.		**17 583**					**17 583**						**17 583**
072390 Fogorvosi szolgálat 2,5 fő	120	5 911	0	0	0	0	6 031	0	0	0	0	0	6 031
Módosított előirányzat	**120**	**5 911**	**0**	**0**	**0**	**0**	**6 031**	**0**	**0**	**0**	**0**	**0**	**6 031**
Teljesítés december 31.	**102**	**6 114**					**6 216**						**6 216**
074031 Család és nővédelmi eü.-i gondozás 1,6 fő + 0,4 f	0	5 626	0	0	0	0	5 626	0	0	0	0	0	5 626
Módosított előirányzat	**0**	**5 727**	**0**	**0**	**0**	**0**	**5 727**	**0**	**0**	**0**	**0**	**0**	**5 727**
Teljesítés december 31.		**5 693**					**5 693**						**5 693**
074032 Ifjúság eü.-i gondozás 0,4+0,1 fő		**234**					**234**						**234**
Módosított előirányzat	**0**	**234**	**0**	**0**	**0**	**0**	**234**	**0**	**0**	**0**	**0**	**0**	**234**
Teljesítés december 31.		**1 465**					**1 465**						**1 465**
Egészségüggyel kapcsolatos feladatok össz.:	**180**	**26 694**	**0**	**0**	**0**	**0**	**26 874**	**0**	**0**	**0**	**0**	**0**	**26 874**
Módosított előirányzat	**180**	**27 275**	**0**	**0**	**0**	**0**	**27 455**	**0**	**0**	**0**	**0**	**0**	**27 455**
Teljesítés december 31.	**102**	**30 855**	**0**	**0**	**0**	**0**	**30 957**	**0**	**0**	**0**	**0**	**0**	**30 957**
096010 Óvodai inéztézményi étkeztetés	4 337	0	0	0	0	0	4 337	0	0	0	0	0	4 337
Módosított előirányzat	4 817	0	0	0	0	0	4 817	0	0	0	0	0	4 817
Teljesítés december 31.	3 672						3 672						3 672
096020 Iskolai intézményi étkezés	4 461	0	0	0	0	0	4 461	0	0	0	0	0	4 461
Módosított előirányzat	5 266	0	0	0	0	0	5 266	0	0	0	0	0	5 266
Teljesítés december 31.	4 474						4 474						4 474
Oktatási feladatok összesen	**10 083**	**0**	**0**	**0**	**0**	**0**	**10 083**	**0**	**0**	**0**	**0**	**0**	**10 083**
Teljesítés december 31.	**8 146**	**0**	**0**	**0**	**0**	**0**	**8 146**	**0**	**0**	**0**	**0**	**0**	**8 146**
104051 Gyermekvédelmi és természtb.ell.						677	677						677
Módosított előirányzat	0	0	0	0	0	677	677	0	0	0	0	0	677
Teljesítés december 31.						1 392	1 392						1 392
107060 Egyéb szociális pénzbeni ellátások		**33 960**					**33 960**						**33 960**

Megnevezés		Átvett pe. ÁHT-n		Helyi adó	Átengedett adó	Központi támog.	Mük. Bev. Össz.	Fejl.	felj.átv.	Vissza-	Fejl.	Pénzma-	Bevétel
	Működés	belülről	kívülről					bev	(ÁHT-nk)	térülés	bev	radvány	mindössz.
Módosított előirányzat	**0**	**10 791**	**0**	**0**	**0**	**0**	**10 791**	**0**	**0**	**0**	**0**	**0**	**10 791**
Teljesítés december 31.							**0**						**0**
107051 Szociális étekeztetés	1 672	0	0	0	0	0	1 672	0	0	0	0	0	1 672
Módosított előirányzat	2 143	0	0	0	0	0	2 143	0	0	0	0	0	2 143
Teljesítés december 31.	1 971						1 971						1 971
107052 Házi segítségnyújtás													
Módosított előirányzat	**476**	**0**	**0**	**0**	**0**	**0**	**476**	**0**	**0**	**0**	**0**	**0**	**476**
Teljesítés december 31.	**476**						**476**						**476**
103010 Köztemetés							0						0
Módosított előirányzat	**0**	**0**	**100**	**0**	**0**	**0**	**100**	**0**	**0**	**0**	**0**	**0**	100
Teljesítés december 31.			**90**				**90**						90
Szociális védelem	1 672	33 960	0	0	0	0	35 632	0	0	0	0	0	35 632
Teljesítés dec ember 31.	10 593	0	90	0	0	1 392	20 221	0	0	0	0	0	20 221
Kormányzati funkciók összesen	**29 723**	**77 682**	**3 700**	**358 383**	**9 205**	**148 784**	**627 477**	**0**	**18 647**	**590**	**19 237**	**237 171**	**884 085**
Teljesítés december 31.	**23 210**	**70 470**	**3 690**	**358 341**	**9 205**	**145 631**	**31 293**	**0**	**1 868**	**590**	**2 458**	**237 171**	**858 312**
900020 Kormányzati finkcióra nem elsz (kamat)													
Módosított előirányzat	**0**	**0**	**0**	**0**	**0**	**0**	**0**	**0**	**0**	**0**	**0**	**0**	**0**
Szakfeladat - vendégétkezés	881	0	0	0	0	0	881	0	0	0	0	0	881
Módosított előirányzat	**1 982**	**0**	**0**	**0**	**0**	**0**	**1 982**	**0**	**0**	**0**	**0**	**0**	**1 982**
Teljesítés december 31.	**1 760**						**1 760**						**1 760**
ÖNKORMÁNYZAT ÖSSZESEN	**24 508**	**98 165**	**3 600**	**307 000**	**8 120**	**114 447**	**555 840**	**0**	**18 182**	**100**	**18 282**	**237 171**	**811 293**
Módosított előirányzat	**30 420**	**77 682**	**3 700**	**358 383**	**9 205**	**148 784**	**628 174**	**0**	**18 647**	**590**	**19 237**	**237 171**	**884 582**
Teljesítés december 31.	**24 970**	**70 470**	**3 690**	**358 341**	**9 205**	**145 631**	**612 307**	**0**	**1 868**	**590**	**2 458**	**237 171**	**851 936**

I/1. számú melléklet a ……/2015. (……) számú zárszámadási rendelethez

Önkormányzati feladatok bevételeinek és kiadásainak mérlege (1.000 Ft-ban)

2014. évi zárszámadáshoz

Bevételek											
Sc	Megnevezés	2013. évi	2014. évi	Pótei.	Pótei.						Telj.
sz		előiárnyz	terv	03. hó	06 hó	08 hó	09 hó	12.hó	31.dec	Mód. Ei.	31.dec
I.1	Közhatalmi bevételek										
I.2	Kamat bevételek										
I.3	Egyéb működési bevételek	32 155	24 508			2 202		1 527	2 183	30 420	24 970
I.	**Önkormányzat működési be**	**32 155**	**24 508**	**0**	**0**	**2 202**	**0**	**1 527**	**2 183**	**30 420**	**24 970**
II.	Iparűzési adó	210 000	270 000						47 225	317 225	317 225
II.	Építményadó	30 000	27 000							27 000	26 968
II.	Magánszemélyek kommunális	8 500	8 500					1 500	659	10 659	10 659
II.	Pótlék	1 500	1 500			427		850	722	3 499	3 489
II.	**Helyi adók összesen**	**250 000**	**307 000**	**0**	**0**	**427**	**0**	**2 350**	**48 606**	**358 383**	**358 341**
II.	Személyi jöv.adó helyben mar	0									
II.	Normatív módon elosztott szja	0									
II.	Szja összesen:	0									
II.	Gépjármű adó	7 820	7 820						731	8 551	8 551
II.	Talajterhelési díj	150	300			122		200	32	654	654
II.	**Átengedett adó összesen**	**7 970**	**8 120**	**0**	**0**	**122**		**200**	**763**	9 205	9 205
	Egyéb különféle bevételek	0	0	0						0	
III	**Támogatás értékű működési**	**26 916**	**98 165**		**-6 363**	**-1 687**		**-8 752**	**-3 681**	77 682	70 470
III	**Működési célú pénzeszköz á**	**2 000**	**3 600**			**100**				3 700	3 690
III	Átvett pénzeszközök összesen	28 916	101 765	0	-6 363	0	0	-8 752	-3 681	81 382	74 160
IV	**Állami támogatás**	**118 680**	**114 447**		**9 286**	**5 390**		**11 534**	**8 127**	148 784	145 631
IV	Önkormányzati támogatás									0	
IV	Előző évi pénzmaradvány igénybevétel									0	
IV	Működési bevételek	437 721	555 840	0	2 923	6 554	0	6 859	55 998	628 174	612 307
V.	Önkormányzati támogatás									0	
I.1	Felhalmozási bevételek									0	
A	**Működési bevételek**	**437 721**	**555 840**	**0**	**2 923**	**6 554**	**0**	**6 859**	**55 998**	**628 174**	**612 307**
I.1	Felhalmozási bevételek	12 508									
I.2	Központi költségvetésből kapott támogatás									0	
I.3	Támogatásértékű fejlesztési bevételek										
I.4	Államháztartáson kívülről átve	216 216	18 182		215			117	133	18 647	1 868
I.5	Önkrományzati lakásért. Rész	0	100			250		240		590	590
B	**Felhalmozási költségvetés b**	**228 724**	**18 282**	**0**	**215**	**250**	**0**	**357**	**133**	**19 237**	**2 458**
I.	Kapott kölcsönök										
II.	Visszatérülések	0									
C	**Kölcsönök összesen**	**0**	**0**	**0**	**0**					**0**	**0**
	Költségvetési bevételek öss	**666 445**	**574 122**	**0**	**3 138**	**6 804**		**7 216**	**56 131**	**647 411**	**614 765**
I	Betétek visszavonása										
II.	Kvi hiány belső finanszírozásra	120 309	237 171							237 171	237 171
III	Kvi hiány külső finanszírozásá	0	0								
	előzőből: működési hiány	0	0								
	fejlesztési hiány	0									
D	Finanszírozási célú pénzügyi r	120 309	237 171	0	0					237 171	237 171
	BEVÉTELEK MINDÖSSZESE	**786 754**	**811 293**	**0**	**3 138**	**6 804**	**0**	**7 216**	**56 131**	**884 582**	**851 936**
A	**Működési célú kiadások**										
II	Személyi jellegű kiadások	18 370	66 585		4 221	3 712	70	690	1 822	77 100	74 435

Sc sz	Megnevezés	2013. évi előiárnyz	2014. évi terv	Pótei. 03. hó	Pótei. 06 hó	08 hó	09 hó	12.hó	31.dec	Mód. Ei.	Telj. 31.dec
III	Munkaadót terhelő járulékok	4 955	13 435		835	342	30	180	592	15 414	14 854
IV	Dologi és egyéb kiadások	82 020	92 002	2 338	13 095	9 065	1 901	69	2 026	120 496	103 675
V	Szociális ellátások	31 022	70 370		-1 416	667	175	1 682		71 478	39 286
VI	Kv. szervek önkorm. Finanszírozá	194 941	171 716	5 890	645	504		2 640	1 060	182 454	166 806
VI	Pénzesz. Átadás ÁHT-n belülre		3 176							3 176	1 176
VI	Pénzeszköz átadás ÁHT-n kív	5 600	6 608		2 856	2 994	20		51	12 529	12 317
A	**Működési célú kiadások öss**	**336 908**	**423 892**	**8 228**	**20 236**	**17 284**	**2 196**	**5 261**	**5 551**	482 647	412 549
II.	Fejlesztési célú kiadások									0	
1	Intézmények felhalmozási kiad	3 556	18 190		1 750	2 032	1 500			23 472	
2	Felújítások	277 486	141 003	1 016	104 002	6 000				252 021	240 336
3	Egyéb fejlesztési kiadások	11	0							0	
4.	Fejlsztési célú pénzeszköz átadás				38			15		53	53
B	**Felhalmozási kiadás összes**	**281 053**	**159 193**	**1 016**	**105 790**	**8 032**	**1 500**	**15**	**0**	275 546	240 389
C	**Kölcsönök**									0	
I	Általános tartalék		228 208	-9 244	-122 888	-18 512	-3 696	1 940	50 580	126 388	
II.	Céltartalék	131 013								0	
D	**Tartalékok**	**131 013**	**228 208**	**-9 244**	**-122 888**	**-18 512**	**-3 696**	**1 940**	**50 580**	126 388	0
	Költségvetési kiadások össz	**748 974**	**811 293**	**0**	**3 138**	**6 804**	**0**	**7 216**	**56 131**	884 582	652 938
I	Szabad pénzeszközök betétként való elhelyezése										
II	Érékpapírok vásárlása										
III	Hitelek törlesztése és kötvénybev. Kiadásai										
	előzőből működési hitel										
	fejlesztési hitel										
E	Finanszírozási célú kiadások ö	0	0	0	0					0	
	KIADÁSOK MINDÖSSZESEN	**748 974**	**811 293**	**0**	**3 138**	**6 804**	**0**	**7 216**	**56 131**	**884 582**	**652 938**

I./7 sz. melléklet a ……/2015. (……) számú zárszámadási rendelethez

Önkormányzati feladatok támogatásértékű bevételek

Ezer Ft-ban

BEVÉTELEK JOGCÍMEI	Módosított	2014. dec. 31. Teljesítés
Egyesített Egészségügyi és Szoc. Int. OEP finansz.	27 275	30855
Közfoglalkozttás támogatása	39 615	39615
Év közbeni támogatás visszaigénylések	33 960	17345
IV. Támogatásértékű bevételek összesen	100 850	87 815

Államháztartáson kívülről átvett pénzeszközök

Ezer Ft-ban

BEVÉTELEK JOGCÍMEI	Módosított	2014. dece.31. Teljesítés
Szennyvíz gyűjtése, tiszt.elhelyezése	427	427
Fejlesztésre átvett összesen	427	427
Polgárőrség visszatéítendő támogatás megtérülése	3 600	3600
Működésre átvett összesen	3600	3600
V. Államházt.-on kívülről fejlesztésre átvett pénzeszk. össz.	4 027	4027

Támogatásértékű kiadások

Ezer Ft-ban

KIADÁSOK JOGCÍMEI	Módosítás	dec.31. Teljesítés
Néptáncoktató béréhez hozzájárulás	1 176	1176
Kistérségnek átadott	2 000	0
Intézményfinanszírozások	182 455	166806
IV. Támogatásértékű kiadások összesen	185 631	167 982

Államháztartáson kívülre átadott pénzeszközök

Ezer Ft-ban

KIADÁSOK JOGCÍMEI	Módosítás	2014.dec.31- Teljesítés
Polgárőrség támogatás (kötelező)	600	600
Civil szervezetek támogatása	671	671
Civil szervezetek program támogatása	3106	3106
Sporttámogatás	7 344	7142
Szociális ösztöndíjak	520	520
Zöld Híd kaft. Működési támogatás	288	278
Képviselői felajánlás	51	432
V. Államházt.-on kívülre átadott pénzeszk. össz.	**12 580**	**12749**
Átadott pénzeszköz összesen	198 211	180 731

I./8 sz. melléklet a 2/2014. (III.03.) költségvetési rendelethez

2014. évi ELŐIRÁNYZAT-FELHASZNÁLÁSI TERV

Ezer Ft-ban

Hónap	Költségvetési		Hitel		Kötvény		Értékpapír	
	Bevétel	Kiadás	Felvétel	Törlesztés	Kibocsátás	Beváltás	Eladás	Vétel
Január	29 555	29 555						
Február	29 555	29 555						
Március	29 555	29 555						
Április	29 555	29 555						
Május	69 555	69 555						
Június	109 555	109 555						
Július	109 555	109 555						
Augusztus	109 555	109 555						
Szeptember	29 555	29 555						
Október	29 555	29 555						
November	29 555	29 555						
December	279 477	279 477						
Összesen	884 582	884 582						

I/5. számú melléklet a ……./2015. (……)számú zárszámadási rendelethez

Rétság Város Önkormányzat 2014. évi központi támogatása (forintban)

Cím	Megnevezés	Normatív	Kötött felhasználású	Beszámítás	Beszámítás összegével csökkentett tám.	Módosított előirányzat	Teljesítés
		támogatás 2. mell.	támogatás 5. mell.				
1 1	Igazgatási **feladatok**: egységes támogatás Költségvetéséi tv. I.1.a						
	Önkormányzati hivatal támogatása (Ft/köztisztviselő)	73 325 800		-38 245 363	35 080 437	35 080 437	35 080 437
	Igazgatási feladatok	**73 325 800**	**0**	**-38 245 363**	**35 080 437**	**35 080 437**	**35 080 437**
1 2	Zöldterület kezelés	4 992 970		-4 992 970	0	0	0
	Közutak fenntartása (településkategória átlag)*	3 165 515		-3 165 515	0	0	0
	Közvilágítás támogatása (településkategória átlag)*	4 786 080		-4 786 080	0	0	0
	Köztemető fenntartás (településkategória átlag)*	2 807 748		-2 807 748	0	0	0
1 2	**Település üzemeltetés összesen Költségvetéséi tv. I.1.b**	**15 752 313**	**0**	**-15 752 313**	**0**	**0**	**0**
	Igazgatás és település üzemeltetés összesen	**89 078 113**	**0**	**-53 997 676**	**35 080 437**	**35 080 437**	**35 080 437**
	Beszámítás helyi adóbevétel 50 %-a Költségvetéséi tv. I.1.c	**-64 914 380**	**-64 914 380**				
	Állami támogatás	24 163 733	-64 914 380	-53 997 676	35 080 437	35 080 437	35 080 437
	Egyéb, önkormányzati kötelező feladatok Költségvetéséi tv. I.1.d	7 695 000		-3 847 500	3 847 500	3 847 500	3 847 500
	Lakott külterülettel kapcsolatos támogatás (fő)	0		0			
	Egyéb állami támogatás	**7 695 000**	**0**	**-3 847 500**	**3 847 500**	**3 847 500**	**3 847 500**
	Helyi önkormányzatok működésének általános támogatása	**31 858 733**	**-64 914 380**	**-57 845 176**	**38 927 937**	**38 927 937**	**38 927 937**
1 3	**Szociálpolitikai támogatás**			0			
	Pénzbeni és természetbeni szoc. Ellátás	14 138 407		-7 069 204	7 069 203	16 992 192	16 992 192
	Szociális étkeztetés	553 600		0	553 600	664320	664320
	Házi segítségnyújtás	1 740 000		0	1 740 000	1595000	1595000
	Szociális tüzifa					1671320	1671320
	Szociális és gyermekjóléti támogatás					2293600	2293600
13	**Szociálpolitikai ellátás támogatás összesen**	**16 432 007**	**0**	**-7 069 204**	**9 362 803**	**23 216 432**	**23 216 432**
	Óvodai ellátás			0			
2 1	Pedagógus bérek 8 óra	22 199 733		0	22 199 733	25 725 273	25 725 273
	Pedagógus bérek 4 óra	11 501 067		0	11 501 067	11 634 800	11 634 800
	Óvodapedagósusok bérének pótlólagos támogatása 4 óra	295 840		0	295 840	299 280	299 280
	Segítők bére 8 óra	6 600 000		0	6 600 000	6 600 000	6 600 000
	Segítők bére 4 óra	3 300 000		0	3 300 000	3 300 000	3 300 000
		43 896 640	***0***	***0***	***43 896 640***	***47 559 353***	***47 559 353***
	Működési támogatása 8 óra	3 397 333		0	3 397 333	3 845 333	3 845 333

Cím	Megnevezés	Normatív	Kötött felhasználású	Beszámítás	Beszámítás összegével csökkentett tám.	Módosított előirányzat	Teljesítés
		támogatás 2. mell.	támogatás 5. mell.				
	Működési támogatása 4 hóra	1 773 333		0	1 773 333	1 773 333	1 773 333
	Dolgogi támogatás összesen	***5 170 666***		0	5 170 666	5 618 666	5 618 666
	Óvodai ellátás támogatása	**49 067 306**	**0**	**0**	**49 067 306**	**53 178 019**	**53 178 019**
	Ingyenes és kedvezmények étkeztetés támogatása a közoktatásban						
	Dolgozói bértámogatás	9 139 200		0	9 139 200	7 784 640	7 784 640
				0			
	Nyesanyagköltség támogatása*	9 376 715		-4 688 358	4 688 358	4 429 693	4 429 693
	Élelmezési feladatok támogatása	**18 515 915**	**0**	**-4 688 358**	**13 827 558**	**12 214 333**	**12 214 333**
	Költségvetési törvény 2. sz. melléklet I+II+II össz.	**115 873 961**	**-64 914 380**	**-69 602 738**	**111 185 604**	**150 753 153**	**150 753 153**
	Könyvtári, közművelődési feladatok támogatása (várható)	3 249 000		0	3 249 000	3 249 000	3 249 000
	Könyvtárérdekeltségi tám.			0		177000	177000
	Közművelődés támogatás összesen	**3 249 000**	**0**	**0**	**3 249 000**	**3 426 000**	**3 426 000**
	Központosított előirányzat - Lakott külterület támogatása	**12 852**			**12 852**	**12 852**	**12 852**
	Bérkompenzáció					4 121 404	4 121 404
	2013. évi bérkompenzáció					561 943	561 943
	Közmű 15 % támogatása					52 500	52 500
	Központi támogatás összesen	***167 426 553***	***-129 828 760***	***-69 602 738***	***114 447 456***	***158 915 000***	***158 915 000***

I./3/b. számú melléklet a ……/2015. (……

Rétság Város Önkormányzat kiadásai 2014 évi

	Bér	Jár	Dologi
013320 Köztemető fenntartása, működétetése	1 795	496	897
Pótelőirányzat 2014. június	187	51	
Pótelőirányzat augusztus hó	16	4	700
Póelőirányzat december hó	31	8	
Pótelőirányzat december 31.			
Módosított előirányzat	**2 029**	**559**	**1 597**
Teljesíés december 31.	**1 933**	**411**	**957**
013350 Az önkorm. vagyonnal való gazdálkod.	4 221	1 158	22 687
Pótelőirányzat 2014. március			1 727
Pótelőirányzat 2014. június	462	124	1 648
Pótelőirányzat augusztus hó	58	16	4 467
Pótelőirányzat december hó	250	26	-155
pótelőiurányzat december 31.	190	58	1 990
Módosított előirányzat	**5 181**	**1 382**	**32 364**
Teljesíés december 31.	**4 822**	**1 380**	**29 826**
018020 Központi költségvetés befizet. Pótei.2014. június			3 390
Pótelőirányzat december 31.			36
Módosított előirányzat	0	0	3 426
Teljesíés december 31.			3 426
018030 Támogatási célú finanszírozási műveletek	0	0	0
Pótelőirányzat 2014. március			
Pótelőirányzat 2014. június			
Pótelőirányzat augusztus hó			
Pótelőirányzat 2014. december hó			
Pótelőirányzat december 31.			
Módosított előirányzat	**0**	**0**	**0**
Teljesíés december 31.			
031030 Közterületek rendjének fenntartása	0	0	0
Pótelőirányzat 2014. június			
Pótelőirányzat augusztus hó			
Módosított előirányzat	**0**	**0**	**0**
Teljesíés december 31.			
041231 Rövid időtartamú közfoglalkoztatás	4 638	626	261
Pótelőirányzat 2014. június			
Pótelőirányzat augusztus hó			
Módosított előirányzat	**4 638**	**626**	**261**
Teljesíés december 31.	**4 628**	**624**	**167**
041232 Start munkaprogram, téli közfoglalkoztatás	24 973	3 371	1 270
Pótelőirányzat 2014. június			
Pótelőirányzat augusztus hó			
Pótelőirányzat 2014. december hó		56	
Pótelőirányzat december 31.	1 125		
Módosított előirányzat	**26 098**	**3 427**	**1 270**

Teljesíés december 31.	**26 062**	**3 331**	**1 270**
041233 Hosszabb időtartamú közfoglalkoztatás	4 638	626	102
Pótelőirányzat 2014. június			
Pótelőirányzat augusztus hó			
Pótelőirányzat szeptember	2 291		156
Pótelőirányzat 2014. december hó		1	
Pótelőirányzat december 31.		312	
Módosított előirányzat	**6 929**	**939**	**258**
Teljesíés december 31.	**6 838**	**939**	**231**
042180 Állat egészségügy	0	0	152
Pótelőirányzat 2014. június			
Módosított előirányzat	**0**	**0**	**152**
Teljesíés december 31.			**41**
045150 Egyéb szárazföldi személyszállítás	777	216	464
Pótelőirányzat 2014. március			100
Pótelőirányzat 2014. június	97	27	
Pótelőirányzat augusztus hó	16	4	
Pótelőirányzat december hó	23	6	
Pótelőirányzat december 31.		17	
Módosított előirányzat	**913**	**270**	**564**
Teljesíés december 31.	**884**	**265**	**424**
045160 Közutak üzemeltetése	0	0	2 463
Pótelőirányzat 2014. június			
Pótelőirányzat augusztus hó			
Módosított előirányzat	**0**	**0**	**2 463**
Teljesíés december 31.			**1 732**
049010 Máshová nem sorolható gazdasági ügyek	0	0	0
Pótelőirányzat 2014. június			
Pótelőirányzat augusztus hó			
Módosított előirányzat	**0**	**0**	**0**
Teljesíés december 31.			
052020 Szennyvíz gyűjtése, tiszt.elhelyezése	0	0	2 924
Pótelőirányzat 2014. június			
Pótelőirányzat augusztus hó			
Pótelőirányzat 2014. december hó			
Pótelőirányzat december 31.			
Módosított előirányzat	**0**	**0**	**2 924**
Teljesíés december 31.			**1**
051030 Nem veszélyes települési hull. gyűjtése	0	0	0
Pótelőirányzat 2014. június			
Pótelőirányzat augusztus hó			
Módosított előirányzat	**0**	**0**	**0**
Teljesíés december 31.			
061030 Lakáshoz jutaást segítő támogatások	0	0	80
Pótelőirányzat 2014. június			
Pótelőirányzat augusztus hó			
Pótelőirányzat 2014. december hó			20

Pótelőirányzat december 31.			
Módosított előirányzat	**0**	**0**	**100**
Teljesíés december 31.			**90**
063020 Víztermelés és kezelés	0	0	311
Pótelőirányzat 2014. június			
Pótelőirányzat augusztus hó			
Módosított előirányzat	**0**	**0**	**311**
Teljesíés december 31.			**45**
066010 Zöldterület kezelés	1 661	423	5 482
Pótelőirányzat 2014. március			308
Pótelőirányzat 2014. június	113	77	7 134
Pótelőirányzat augusztus hó	914	255	782
Pótelőirányzat szeptember			1 270
Pótelőirányzat december hó	6	2	
Pótelőirányzat december 31.	221	66	
Módosított előirányzat	**2 915**	**823**	**14 976**
Teljesíés december 31.	**2 798**	**785**	**12 452**
064010 Közvilágítás	0	0	6 858
Pótelőirányzat 2014. június			
Pótelőirányzat augusztus hó			254
Módosított előirányzat	**0**	**0**	**7 112**
Teljesíés december 31.			**6 944**
062020 Településfejlesztési projektek és támogatásuk	0	0	0
Pótelőirányzat 2014. június			26
Pótelőirányzat augusztus hó			
Módosított előirányzat	**0**	**0**	**26**
Teljesíés december 31.			**7**
066020 Város-és községgazdálkodási egyéb feladatok	0	0	0
Pótelőirányzat 2014. március			
Pótelőirányzat 2014. június			
Pótelőirányzat augusztus hó			
Pótelőirányzat szeptember			
Pótelőirányzat 2014. december hó	0		
Pótelőirányzat december 31.			
Módosított előirányzat	**0**	**0**	**0**
Teljesítés december 31.			
Településüzemeltetési feladatok összesen	**42 703**	**6 916**	**43 951**
Pótelőirányzat 2014. március	**0**	**0**	**2 135**
Pótelőirányzat 2014. június	**859**	**279**	**12 198**
Pótelőirányzat 2014. augusztus hó	**1 004**	**279**	**6 203**
Pótelőirányzat 2014. szeptember hó	**2 291**	**0**	**1 426**
Pótelőirányzat 2014. december hó	**310**	**99**	**-135**
Pótelőirányzat 2014.december 31.	**1 536**	**453**	**2 026**
Módosított előirányzat	**48 703**	**8 026**	**67 804**
Teljesítés december 31.	**47 965**	**7 735**	**57 613**
072111 Háziorvosi szolgálat	2 965	824	12 567
Pótelőirányzat 2014. június	480	114	180

Pótelőirányzat augusztus hó	11	3	310
Pótelőirányzat 2014. december hó	22	7	
Pótelőirányzat december 31.	166	26	
Módosított előirányzat	**3 644**	**974**	**13 057**
Teljesítés december 31.	**3 481**	**970**	**11 090**
072112 Háziorvosi ügyeleti ellátás	0	0	1 072
Pótelőirányzat 2014. június			
Pótelőirányzat augusztus hó			
Módosított előirányzat	**0**	**0**	**1 072**
Teljesítés december 31.			**1 016**
072290 Járóbetegelltásá finanszírozása és támogatása	0	0	0
Pótelőirányzat 2014. június			
Pótelőirányzat augusztus hó			
Módosított előirányzat	**0**	**0**	**0**
Teljesítés december 31.			
072390 Fogorvosi szolgálat 2,5 fő	4 092	1 129	9 172
Pótelőirányzat 2014. június	207	56	
Pótelőirányzat augusztus hó	27	5	302
Pótelőirányzat 2014. december hó	65	7	-38
Pótelőirányzat december 31.			
Módosított előirányzat	**4 391**	**1 197**	**9 436**
Teljesítés december 31.	**3 945**	**1 096**	**9 151**
074031 Család és nővédelmi eü.-i gondozás 1,6 fő + 0,4 fő	4 805	1 303	1 227
Pótelőirányzat 2014. június	219	55	-24
Pótelőirányzat augusztus hó	25	7	248
Pótelőirányzat 2014. december hó	43	2	-34
Pótelőirányzat december 31.			
Módosított előirányzat	**5 092**	**1 367**	**1 417**
Teljesítés december 31.	**4 662**	**1 269**	**1 149**
074032 Ifjúság eü.-i gondozás 0,4 +0,1 fő	1 199	326	327
Pótelőirányzat 2014. június	58	12	-6
Pótelőirányzat augusztus hó	6	2	87
Pótelőirányzat 2014. december hó	9		-9
Pótelőirányzat december 31.			
Módosított előirányzat	**1 272**	**340**	**399**
Teljesítés december 31.	**1 165**	**317**	**326**
076010 Egészségügy igazgatása 0,5 fő	0	0	0
Pótelőirányzat 2014. június			
Pótelőirányzat augusztus hó			
Módosított előirányzat	**0**	**0**	**0**
Teljesítés december 31.			
Egészségüggyel kapcsolatos feladatok össz.	**13 061**	**3 581**	**24 365**
Pótelőirányzat 2014. június	**964**	**237**	**150**
Pótelőirányzat 2014. augusztus hó	**69**	**17**	**947**
Pótelőirányzat 2014. december hó	**139**	**16**	**-81**
Pótelőirányzat 2014. december 31.	**166**	**26**	**0**
Módosított előirányzat	**14 399**	**3 877**	**25 381**

Teljesítés december 31.	**13 253**	**3 652**	**22 732**
084031 Civil szervezetek m űködésének támogatás			
Pótelőirányzat 2014. június			
Pótelőirányzat augusztus hó			
Pótelőirányzat szeptember			
Pótelőirányzat december 31.			
Módosított előirányzat	**0**	**0**	**0**
Teljesítés december 31.			
084032 Civil szervezetek programtámogatása	0	0	0
Pótelőirányzat 2014. június			
Pótelőirányzat augusztus hó			
Módosított előirányzat	**0**	**0**	**0**
Teljesítés december 31.			
081045 Szabadidősport tevékenység támogatása	0	0	0
Pótelőirányzat 2014. június			
Pótelőirányzat augusztus hó			
Módosított előirányzat	**0**	**0**	**0**
Teljesítés december 31.			
086090 Mindenféle egyéb szabadidős szolgáltatás	0	0	1 173
Pótelőirányzat 2014. március			203
Pótelőirányzat 2014. június			
Pótelőirányzat augusztus hó			2 095
Pótelőirányzat szeptember	70	30	475
Módosított előirányzat	**70**	**30**	**3 946**
Teljesítés december 31.			**3 038**
Szabadidő, sport, kultúra összesen			**1 173**
Pótelőirányzat 2014. március	**0**	**0**	**203**
Júniusi módosítás	**0**	**0**	**0**
Pótelőirányzat 2014. augusztus hó	**0**	**0**	**2 095**
Pótelőirányzat 2014. szeptember hó	**70**	**30**	**475**
Pótelőirányzat 2014. december 31.	**0**	**0**	**0**
Módosított előirányzat	**70**	**30**	**3 946**
Teljesítés december 31.	**0**	**0**	**3 038**
094260 Szociális ösztöndíjak	0	0	2
Pótelőirányzat 2014. június			
Pótelőirányzat augusztus hó			
Pótelőirányzat 2014. december hó			
Módosított előirányzat	**0**	**0**	**2**
Teljesítés december 31.			
096010 Óvodai inéztézményi étkeztetés	0	0	679
Pótelőirányzat 2014. június			
Pótelőirányzat augusztus hó			
Módosított előirányzat	**0**	**0**	**679**
Teljesítés december 31.	**3 381**	**959**	**7 378**
096020 Iskolai intézményi étkezés	0	0	780
Pótelőirányzat 2014. június			
Pótelőirányzat augusztus hó			

Módosított előirányzat	**0**	**0**	**780**
Teljesítés december 31.	**4 804**	**1 364**	**10 493**
Oktatási fekadatok összesen	**0**	**0**	**1 461**
Pótelőirányzat 2014. június			
Pótelőirányzat 2014. augusztus hó	**0**	**0**	**0**
Pótelőirányzat 2014.december hó.	**0**	**0**	**0**
Módosított előirányzat	0	0	1 461
Teljesítés december 31.	8 185	2 323	17 871
101150 Betegséggel kapcsolatos pénzbeni ellátások, tám.	0	0	10
Pótelőirányzat 2014. június	1 416		
Pótelőirányzat augusztus hó			
Pótelőirán yzat 2014. december hó			10
Módosított előirányzat	**1 416**	**0**	**20**
Teljesítés december 31.	**956**		**15**
103010 Elhunyt személyek hátramaradottainak pénzb.ell.	0	0	9
Pótelőirányzat 2014. június			
Pótelőirányzat augusztus hó			
Módosított előirányzat	**0**	**0**	**9**
Teljesítés december 31.			**8**
104051 Gyermekvédelmi pénzbeni és természetb. ell.	0	0	126
Pótelőirányzat 2014. június			
Pótelőirányzat augusztus hó			
Módosított előirányzat	**0**	**0**	**126**
Teljesítés december 31.			**70**
105010 Munkanélküli aktív korúak ellátásai	0	0	360
Pótelőirányzat 2014. június			
Pótelőirányzat augusztus hó			
Pótelőirányzat 2014. december hó			200
Módosított előirányzat	0	0	560
Teljesítés december 31.			302
106020 Lakásfenntartással, lakhatással összefüggő ell.	0	0	276
Pótelőirányzat 2014. június			
Pótelőirányzat augusztus hó			
Pótelőirányzat 2014. december hó			75
Módosított előirányzat	**0**	**0**	**351**
Teljesítés december 31.			**348**
107060 Egyéb szociális pénzbeni ellátások, tám.	0	0	150
Pótelőirányzat 2014. június			
Pótelőirányzat augusztus hó	2 291		
Pótelőirányzat szeptember	-2 291		
Pótelőirányzat 2014. december hó			
Módosított előirányzat	**0**	**0**	**150**
Teljesítés december 31.			**29**
107051 Szociális étekeztetés	0	0	319
Pótelőirányzat 2014. június			
Pótelőirányzat augusztus hó			
Módosított előirányzat	0	0	319

Teljesítés december 31.	534	151	1 222
107052 Házi segítségnyútás	3 235	844	384
Pótelőiráyzat 2014. június	112	84	-54
Pótelőirányzat augusztus hó	45	12	
Pótelőirányzat 2014. december hó	56	15	
Módosított előirányzat	**3 448**	**955**	**330**
Teljesítés december 31.	**3 364**	**943**	
Szociális feladatok összesen	**3 235**	**844**	**1 634**
Pótelőirányzat 2014. június	**1 528**	**84**	**-54**
Pótelőirányzat augusztus hó	**2 336**	**12**	**0**
Pótelőirányzat 2014. szeptember hó	**-2 291**	**0**	**0**
Pótelőirányzat 2014. december hó	**56**	**15**	**285**
Módosított előirányzat	**4 864**	**955**	**1 865**
Teljesítés december 31.	**4 854**	**1 094**	**1 994**
Önkormányzati közvetlen kiadások összesen:	**58 999**	**11 341**	**72 584**
Pótelőirányzat 2014. március	**0**	**0**	**2 338**
Pótelőirányzat 2014. június	**3 351**	**600**	**12 294**
Pótelőirányzat 2014. augusztus hó	**3 409**	**308**	**9 245**
Pótelőirányzat 2014. szeptember hó	**70**	**30**	**1 901**
Pótelőirányzat 2014. december hó	**505**	**130**	**69**
Pótelőirányzat 2014. december 31..	**1 702**	**479**	**2 026**
Módosított előirányzat	**68 036**	**12 888**	**100 457**
Teljesítés december 31.	**74 257**	**14 804**	**103 248**
Közvetett költség 621 Konyha	7 586	2 094	19 247
Pótelőirányzat 2014. június	870	235	801
Pótelőirányzat augusztus hó	303	34	-180
Pótelőirányzat december hó	185	50	
pótelőirányzat december 31.	120	113	
Módosított előirányzat	9 064	2 526	19 868
Teljesítés december 31.			
562900 Egyéb vendéglátás (külső étkezők)	0	0	172
Teljesítés december 31.	178	50	427
Önkormányzat mindösszesen	**66 585**	**13 435**	**92 002**
Pótelőirányzat 2014. március	**0**	**0**	**2 338**
Pótelőirányzat 2014. június	**4 221**	**835**	**13 095**
Pótelőirányzat 2014. augusztus hó	**3 712**	**342**	**9 065**
Pótelőirányzat 2014. szeptember hó	**70**	**30**	**1 901**
Póteleőirányzat december hó	**690**	**180**	**69**
Pótelőirányzat december 31.	**1 822**	**592**	**2 026**
Módosított előirányzat	**77 100**	**15 414**	**120 496**
Teljesítés december 31.	**74 435**	**14 854**	**103 675**

.) számú zárszámadási rendelethez

Zárszámadáshoz (1.000 Ft-ban)

Szoc ell.	Áht-n belül	Áht-n kívül	Átadott össz.	Műk. kiad.	Felhalm.	Tartalék	Összes
	pénzszköz átadás			összsen			kiadás
	0	0	0	3 188		0	3 188
			0	238			238
				720			720
				39			39
			0	0			0
0	0	0	0	4 185	0	0	4 185
				3 301			3 301
	0	0	0	28 066	5 000		33 066
			0	1 727	1 016		2 743
			0	2 234	97 902		100 136
				4 541	-21 911		-17 370
				121			121
			0	2 238			2 238
0	0	0	0	38 927	82 007	0	120 934
				36 028	76 650		112 678
				3 390			3 390
				36			36
0	0	0	0	3 426	0	0	3 426
				3 426			3 426
0	171 716		171 716	171 716		0	171 716
	5 890		5 890	5 890			5 890
	645		645	645			645
	504		504	504			504
	2 640		2 640	2 640			2 640
	1 060		1 060	1 060			1 060
0	182 455	0	182 455	182 455	0	0	182 455
	166 806		166 806	166 806			166 806
0	0	600	600	600		0	600
			0	0			0
				0			0
0	0	600	600	600	0	0	600
		600	600	600			600
	0	0	0	5 525		0	5 525
			0	0			0
				0			0
0	0	0	0	5 525	0	0	5 525
				5 419			5 419
	0	0	0	29 614		0	29 614
			0	0			0
				0			0
				56			56
			0	1 125			1 125
0	0	0		30 795	0	0	30 795

				30 663			30 663
	0	0	0	5 366		0	5 366
			0	0			0
				0			0
				2 447			2 447
				1			1
0	0	0	0	7 814	0	0	7 814
				8 008			8 008
	0	0	0	152		0	152
			0	0			0
0	0	0	0	152	0	0	152
				41			41
	0	0	0	1 457		0	1 457
				100			100
				124			124
				20			20
				29			29
			0	17			17
0	0	0	0	1 747	0	0	1 747
				1 573			1 573
	0	0	0	2 463	136 190		138 653
			0	0			0
				0	27 911		27 911
0	0	0	0	2 463	164 101	0	166 564
				1 732	151 400		153 132
0	2 000		0	2 000		0	2 000
			0	0			0
				0			0
0	2 000	0	0	2 000	0	0	2 000
				0			0
	0	0	0	2 924		0	2 924
			0	0	38		38
				0			0
					15		15
			0	0			0
0	0	0	0	2 924	53	0	2 977
				1	53		54
0	0	288	288	288		0	
			0	0			0
				0			0
0	0	288	288	288	0	0	0
		278	278	278			278
	0	0	0	80		0	80
			0	0			0
				0			0
				20			20

			0	0			0
0	0	0	0	100	0	0	100
				90			90
	0	0	0	311		0	311
			0	0			0
				0			0
0	0	0	0	311	0	0	311
				45			45
	0	0	0	7 566		0	7 566
				308			308
				7 324	6 357		13 681
				1 951	2 032		3 983
				1 270	1 500		2 770
				8			8
			0	287			287
0	0	0	0	18 714	9 889	0	28 603
				16 035	9 393		25 428
	0	0	0	6 858		0	6 858
			0	0			0
				254			254
0	0	0	0	7 112	0	0	7 112
				6 944			6 944
0	0	0	0	0	18 003	30 000	48 003
				26			26
				0			0
0	0	0	0	26	18 003	30 000	48 029
				7	1 652		1 659
0	0	0	0	0	0	175 396	175 396
				0		-9 244	-9 244
			0	0	1 493	-121 588	-120 095
				0		-18 512	-18 512
				0		-3 696	-3 696
						1 940	1 940
			0	0		50 580	50 580
0	0	0	0	0	1 493	74 876	76 369
				0	1 241		1 241
0	173 716	888	174 604	268 174	159 193	205 396	632 763
0	5 890	0	5 890	8 025	1 016	-9 244	-203
0	645	0	645	13 981	105 790	-121 588	-1 817
0	504	0	504	7 990	8 032	-18 512	-2 490
0	0	0	0	3 717	1 500	-3 696	1 521
0	2 640	0	2 640	2 914	15	1 940	4 869
0	1 060	0	1 060	5 075	0	50 580	55 655
0	184 455	888	185 343	309 876	275 546	104 876	690 298
0	166 806	878	167 684	280 997	240 389	0	521 386
	0	0	0	16 356		0	16 356
				774			774

				324			324
				29			29
			0	192			192
0	0	0	0	17 675	0	0	17 675
				15 541			15 541
	0	0	0	1 072		0	1 072
			0	0			0
				0			0
0	0	0	0	1 072	0	0	1 072
				1 016			1 016
0	0	0	0	0	0	21 512	21 512
			0	0			0
				0			0
0	0	0	0	0	0	21 512	21 512
				0			0
	0	0	0	14 393		0	14 393
				263			263
				334			334
				34			34
			0	0			0
0	0	0	0	15 024	0	0	15 024
				14 192			14 192
	0	0	0	7 335		0	7 335
				250			250
				280			280
				11			11
			0	0			0
0	0	0	0	7 876	0	0	7 876
				7 080			7 080
	0	0	0	1 852		0	1 852
			0	64			64
				95			95
				0			0
			0	0			0
0	0	0	0	2 011	0	0	2 011
				1 808			1 808
0	0	0	0	0	0	0	0
			0	0			0
				0			0
0	0	0	0	0	0	0	0
				0			0
0	0	0	0	41 007	0	21 512	62 519
0			0	1 351			1 351
0	0	0	0	1 033	0	0	1 033
0	0	0	0	74	0	0	74
0	0	0	0	192	0	0	192
0	0	0		43 657	0	21 512	65 169

0	0	0	0	39 637	0	0	39 637
		600	600	600		1 300	1 900
			0	0		-1 300	-1 300
				0			0
		20	20	20			20
		51	51	51			51
0	0	671	671	671			671
		671		671			671
0	0	400	400	400	400	0	0
		2 706	2 706	2 706			2 706
				0			0
0	0	3 106	3 106	3 106	400	0	2 706
		3 106	3 106	3 106			3 106
0	0	4 200	4 200	4 200		0	4 200
		150	150	150			150
		2 994	2 994	2 994			2 994
0	0	7 344	7 344	7 344	0	0	7 344
		7 142	7 142	7 142			7 142
	1 176		1 176	2 349		0	2 349
				203			203
			0	0			0
				2 095			2 095
				575			575
0	1 176	0	1 176	5 222	0	0	5 222
	1 176			4 214			4 214
0	1 176	5 200	6 376	7 549		1 300	8 849
0	0	0	0	203	0	0	203
0		2 856	2 856	2 856	0	-1 300	1 556
0	0	2 994	2 994	5 089	0	0	5 089
0	0	20	20	595	0	0	595
0	0	51	51	51	0	0	51
0	1 176	11 070	12 246	16 292	0	0	16 292
0	1 176	10 919	10 248	15 133	0	0	15 133
	0	520	520	522		0	522
			0	0			0
				0			0
11				11			11
11	0	520	520	533	0	0	533
11		520		531			531
	0	0	0	679		0	679
			0	0			0
				0			0
0	0	0	0	679	0	0	679
				11 718			11 718
	0	0	0	780		0	780
			0	0			0
				0			0

0	0	0	0	780	0	0	780
				16 661			16 661
0	0	520	520	1 981	0	0	1 981
			0	0			0
0	0	0	0	0	0	0	0
11	0	0	0	11	0	0	11
11	0	520	520	1 992	0	0	1 992
11	0	520	0	28 910	0	0	28 910
1 686		0	0	1 696		0	1 696
-1 416				0			0
				0			0
				10			10
270	0	0	0	1 706	0	0	1 706
51				1 022			1 022
600		0	0	609		0	609
			0	0			0
				0			0
600	0	0	0	609	0	0	609
600				608			608
3 850		0	0	3 976		0	3 976
			0	0			0
667				667			667
4 517	0	0	0	4 643	0	0	4 643
3 061				3 131			3 131
30 396		0	0	30 756		0	30 756
			0	0			0
				0			0
				200			200
30 396	0	0	0	30 956	0	0	30 956
14 358				14 660			14 660
8 064		0	0	8 340		0	8 340
			0	0			0
				0			0
				75			75
8 064	0	0	0	8 415	0	0	8 415
6 569				6 917			6 917
25 774		0	0	25 924		0	25 924
			0	0			0
				2 291			2 291
175				-2 116			-2 116
1 671				1 671			1 671
27 620	0	0	0	27 770	0	0	27 770
14 636				14 665			14 665
	0	0	0	319		0	319
			0	0			0
				0			0
0	0	0	0	319	0	0	319

				1 907			1 907
	0	0	0	4 463		0	4 463
			0	142			142
				57			57
				71			71
0	0	0	0	4 733	0	0	4 733
				4 307			4 307
70 370	0	0	0	76 083	0	0	76 083
-1 416				142			142
667	0	0	0	3 015	0	0	3 015
175	0	0	0	-2 116	0	0	-2 116
1 671	0	0	0	2 027	0	0	2 027
71 467	0	0	0	79 151	0	0	79 151
39 275	0	0	0	47 217	0	0	47 217
70 370	174 892	6 608	181 500	394 794	159 193	228 208	782 195
0	5 890		5 890	8 228	1 016	-9 244	0
-1 416	645	2 856	3 501	18 330	105 790	-122 888	1 232
667	504	2 994	3 498	17 127	8 032	-18 512	6 647
175	0	20	20	2 196	1 500	-3 696	0
1 682	2 640	51	2 691	5 077	15	1 940	7 032
0	1 060	51	1 111	5 318	0	50 580	55 898
71 478	185 631	12 580	198 211	451 070	275 546	126 388	853 004
39 286	167 982	12 317	177 932	411 894	240 389	0	652 283
	0	0	0	28 927		0	28 927
				1 906			1 906
				157			157
				235			235
				233			233
0	0	0	0	31 458	0	0	31 458
172	0	0	0	172			0
				655			655
70 370	174 892	6 608	181 500	423 893	159 193	228 208	811 293
0	5 890	0	5 890	8 228	1 016	-9 244	0
-1 416	645	2 856	3 501	20 236	105 790	-122 888	3 138
667	504	2 994	3 498	17 284	8 032	-18 512	6 804
175	0	20	20	2 196	1 500	-3 696	0
1 682	2 640		2 640	5 261	15	1 940	7 216
0	1 060	51	1 111	5 551	0	50 580	56 131
71 478	185 631	12 580	198 211	482 699	275 546	126 388	884 582
39 286	167 982	12 317	180 299	412 549	240 389	0	652 938

I./3/a. számú melléklet a ...../2015. (.....) számú zárszámadási rendelethez

Rétság Város Önkormányzat kiadásai 2014 évi Zárszámadáshoz (1.000 Ft-ban)

	Bér	Jár	Dologi	Szoc ell.	Áht-n belül	Áht-n kívül	Átadott össz.	Műk. kiad.	Felhalm.	Tartalék	Összes
					pénzszköz átadás			összsen			kiadás
013320 Köztemető fenntartása, működtetése	1 795	496	897	0	0	0	0	**3 188**	0	0	**3 188**
Pótelőirányzat 2014. június	187	51					0	**238**			**238**
Pótelőirányzat augusztus hó	16	4	700					**720**			**720**
Póelőirányzat december hó	31	8						**39**			**39**
Pótelőirányzat december 31.							0	**0**			**0**
Módosított előirányzat	**2 029**	**559**	**1 597**	**0**	**0**	**0**	**0**	**4 185**	**0**	**0**	**4 185**
Teljesíés december 31.	**1 933**	**411**	**957**					**3 301**			**3 301**
013350 Az önkorm. vagyonnal való gazdálkod.	4 221	1 158	22 687	0	0	0	0	**28 066**	5 000	0	**33 066**
Pótelőirányzat 2014. március			1 727				0	**1 727**	1 016		**2 743**
Pótelőirányzat 2014. június	462	124	1 648				0	**2 234**	97 902		**100 136**
Pótelőirányzat augusztus hó	58	16	4 467					**4 541**	-21 911		**-17 370**
Pótelőirányzat december hó	250	26	-155					**121**			**121**
pótelőiurányzat december 31.	190	58	1 990				0	**2 238**			**2 238**
Módosított előirányzat	**5 181**	**1 382**	**32 364**	**0**	**0**	**0**	**0**	**38 927**	**82 007**	**0**	**120 934**
Teljesíés december 31.	**4 822**	**1 380**	**29 826**					**36 028**	**76 650**		**112 678**
018020 Központi költségvetés befizet. Pótei.2014. június			3 390					**3 390**			**3 390**
Pótelőirányzat december 31.			36					**36**			**36**
Módosított előirányzat	0	0	3 426	0	0	0	0	3 426	0	0	3 426
Teljesíés december 31.			3 426					3 426			3 426
018030 Támogatási célú finanszírozási műveletek	0	0	0	0	171 716	0	171 716	**171 716**	0	0	**171 716**
Pótelőirányzat 2014. március					5 890		5 890	**5 890**			**5 890**
Pótelőirányzat 2014. június					645		645	**645**			**645**
Pótelőirányzat augusztus hó					504		504	**504**			**504**
Pótelőirányzat 2014. december hó					2 640		2 640	**2 640**			**2 640**
Pótelőirányzat december 31.					1 060		1 060	**1 060**			**1 060**
Módosított előirányzat	**0**	**0**	**0**	**0**	**182 455**	**0**	**182 455**	**182 455**	**0**	**0**	**182 455**
Teljesíés december 31.					**166 806**		**166 806**	**166 806**			**166 806**

	Bér	Jár	Dologi	Szoc ell.	Áht-n belül	Áht-n kívül	Átadott össz.	Műk. kiad.	Felhalm.	Tartalék	Összes
					pénzszköz átadás			összsen			kiadás
031030 Közterületek rendjének fenntartása	0	0	0	0	0	600	600	**600**	0	0	**600**
Pótelőirányzat 2014. június							0	**0**			**0**
Pótelőirányzat augusztus hó								**0**			**0**
Módosított előirányzat	**0**	**0**	**0**	**0**	**0**	**600**	**600**	**600**	**0**	**0**	**600**
Teljesíés december 31.						**600**	**600**	**600**			**600**
041231 Rövid időtartamú közfoglalkoztatás	4 638	626	261	0	0	0	0	**5 525**	0	0	**5 525**
Pótelőirányzat 2014. június							0	**0**			**0**
Pótelőirányzat augusztus hó								**0**			**0**
Módosított előirányzat	**4 638**	**626**	**261**	**0**	**0**	**0**	**0**	**5 525**	**0**	**0**	**5 525**
Teljesíés december 31.	**4 628**	**624**	**167**					**5 419**			**5 419**
041232 Start munkaprogram, téli közfoglalkoztatás	24 973	3 371	1 270	0	0	0	0	**29 614**	0	0	**29 614**
Pótelőirányzat 2014. június							0	**0**			**0**
Pótelőirányzat augusztus hó								**0**			**0**
Pótelőirányzat 2014. december hó		56						**56**			**56**
Pótelőirányzat december 31.	1 125						0	**1 125**			**1 125**
Módosított előirányzat	**26 098**	**3 427**	**1 270**	**0**	**0**	**0**		**30 795**	**0**	**0**	**30 795**
Teljesíés december 31.	**26 062**	**3 331**	**1 270**					**30 663**			**30 663**
041233 Hosszabb időtartamú közfoglalkoztatás	4 638	626	102	0	0	0	0	**5 366**	0	0	**5 366**
Pótelőirányzat 2014. június							0	**0**			**0**
Pótelőirányzat augusztus hó								**0**			**0**
Pótelőirányzat szeptember	2 291		156					**2 447**			**2 447**
Pótelőirányzat 2014. december hó		1						**1**			**1**
Pótelőirányzat december 31.		312									
Módosított előirányzat	**6 929**	**939**	**258**	**0**	**0**	**0**	**0**	**8 126**	**0**	**0**	**8 126**
Teljesíés december 31.	**6 838**	**939**	**231**					**8 008**			**8 008**
042180 Állat egészségügy	0	0	152	0	0	0	0	**152**	0	0	**152**
Pótelőirányzat 2014. június							0	**0**			**0**
Módosított előirányzat	**0**	**0**	**152**	**0**	**0**	**0**	**0**	**152**	**0**	**0**	**152**
Teljesíés december 31.			**41**					**41**			**41**

	Bér	Jár	Dologi	Szoc ell.	Áht-n belül	Áht-n kívül	Átadott össz.	Műk. kiad.	Felhalm.	Tartalék	Összes
					pénzszköz átadás			összsen			kiadás
045150 Egyéb szárazföldi személyszállítás	777	216	464	0	0	0	0	**1 457**	0	0	**1 457**
Pótelőirányzat 2014. március			100					**100**			**100**
Pótelőirányzat 2014. június	97	27						**124**			**124**
Pótelőirányzat augusztus hó	16	4						**20**			**20**
Pótelőirányzat december hó	23	6						**29**			**29**
Pótelőirányzat december 31.		17					0	**17**			**17**
Módosított előirányzat	**913**	**270**	**564**	**0**	**0**	**0**	**0**	**1 747**	**0**	**0**	**1 747**
Teljesíés december 31.	**884**	**265**	**424**					**1 573**			**1 573**
045160 Közutak üzemeltetése	0	0	2 463	0	0	0	0	**2 463**	136 190	0	**138 653**
Pótelőirányzat 2014. június							0	**0**			**0**
Pótelőirányzat augusztus hó								**0**	27 911		**27 911**
Módosított előirányzat	**0**	**0**	**2 463**	**0**	**0**	**0**	**0**	**2 463**	**164 101**	**0**	**166 564**
Teljesíés december 31.			**1 732**					**1 732**	**151 400**		**153 132**
049010 Máshová nem sorolható gazdasági ügyek	0	0	0	0	2 000	0	2 000	**2 000**	0	0	**2 000**
Pótelőirányzat 2014. június							0	**0**			**0**
Pótelőirányzat augusztus hó								0			0
Módosított előirányzat	**0**	**0**	**0**	**0**	**2 000**	**0**	**2 000**	**2 000**	**0**	**0**	**2 000**
Teljesíés december 31.								**0**			**0**
052020 Szennyvíz gyűjtése, tiszt.elhelyezése	0	0	2 924	0	0	0	0	**2 924**	0	0	**2 924**
Pótelőirányzat 2014. június							0	**0**	38		**38**
Pótelőirányzat augusztus hó								**0**			**0**
Pótelőirányzat 2014. december hó									15		**15**
Pótelőirányzat december 31.							0	**0**			**0**
Módosított előirányzat	**0**	**0**	**2 924**	**0**	**0**	**0**	**0**	**2 924**	**53**	**0**	**2 977**
Teljesíés december 31.			**1**					**1**	**53**		**54**
051030 Nem veszélyes települési hull. gyűjtése	0	0	0	0	0	288	288	**288**	0	0	**288**
Pótelőirányzat 2014. június							0	**0**			**0**
Pótelőirányzat augusztus hó								**0**			**0**
Módosított előirányzat	**0**	**0**	**0**	**0**	**0**	**288**	**288**	**288**	**0**	**0**	**288**
Teljesíés december 31.						**278**	**278**	**278**			**278**

	Bér	Jár	Dologi	Szoc ell.	Áht-n belül	Áht-n kívül	Átadott össz.	Műk. kiad.	Felhalm.	Tartalék	Összes
					pénzszköz átadás			összsen			kiadás
061030 Lakáshoz jutaást segítő támogatások	0	0	80	0	0	0	0	**80**	0	0	**80**
Pótelőirányzat 2014. június							0	**0**			**0**
Pótelőirányzat augusztus hó								**0**			**0**
Pótelőirányzat 2014. december hó			20					**20**			**20**
Pótelőirányzat december 31.							0	**0**			**0**
Módosított előirányzat	**0**	**0**	**100**	**0**	**0**	**0**	**0**	**100**	**0**	**0**	**100**
Teljesíés december 31.			**90**					**90**			**90**
063020 Víztermelés és kezelés	0	0	311	0	0	0	0	**311**	0	0	**311**
Pótelőirányzat 2014. június							0	**0**			**0**
Pótelőirányzat augusztus hó								**0**			**0**
Módosított előirányzat	**0**	**0**	**311**	**0**	**0**	**0**	**0**	**311**	**0**	**0**	**311**
Teljesíés december 31.			**45**					**45**			**45**
066010 Zöldterület kezelés	1 661	423	5 482	0	0	0	0	**7 566**	0	0	**7 566**
Pótelőirányzat 2014. március			308					**308**			**308**
Pótelőirányzat 2014. június	113	77	7 134					**7 324**	6 357		**13 681**
Pótelőirányzat augusztus hó	914	255	782					**1 951**	2 032		**3 983**
Pótelőirányzat szeptember			1 270					**1 270**	1 500		**2 770**
Pótelőirányzat december hó	6	2						**8**			**8**
Pótelőirányzat december 31.	221	66					0	**287**			**287**
Módosított előirányzat	**2 915**	**823**	**14 976**	**0**	**0**	**0**	**0**	**18 714**	**9 889**	**0**	**28 603**
Teljesíés december 31.	**2 798**	**785**	**12 452**					**16 035**	**9 393**		**25 428**
064010 Közvilágítás	0	0	6 858	0	0	0	0	**6 858**	0	0	**6 858**
Pótelőirányzat 2014. június							0	**0**			**0**
Pótelőirányzat augusztus hó			254					**254**			**254**
Módosított előirányzat	**0**	**0**	**7 112**	**0**	**0**	**0**	**0**	**7 112**	**0**	**0**	**7 112**
Teljesíés december 31.			**6 944**					**6 944**			**6 944**

	Bér	Jár	Dologi	Szoc ell.	Áht-n belül	Áht-n kívül	Átadott össz.	Műk. kiad.	Felhalm.	Tartalék	Összes
					pénzszköz átadás			összsen			kiadás
062020 Településfejlesztési projektek és támogatásuk	0	0	0	0	0	0	0	**0**	18 003	30 000	**48 003**
Pótelőirányzat 2014. június			26					**26**			**26**
Pótelőirányzat augusztus hó								**0**			**0**
Módosított előirányzat	**0**	**0**	**26**	**0**	**0**	**0**	**0**	**26**	**18 003**	**30 000**	**48 029**
Teljesíés december 31.			**7**					**7**	**1 652**		**1 659**
066020 Város-és községgazdálkodási egyéb feladatok	0	0	0	0	0	0	0	**0**	0	175 396	**175 396**
Pótelőirányzat 2014. március								**0**		-9 244	**-9 244**
Pótelőirányzat 2014. június							0	**0**	1 493	-121 588	**-120 095**
Pótelőirányzat augusztus hó								**0**		-18 512	**-18 512**
Pótelőirányzat szeptember								**0**		-3 696	**-3 696**
Pótelőirányzat 2014. december hó	0									1 940	**1 940**
Pótelőirányzat december 31.							0	**0**		50 580	**50 580**
Módosított előirányzat	**0**	**0**	**0**	**0**	**0**	**0**	**0**	**0**	**1 493**	**74 876**	**76 369**
Teljesítés december 31.								**0**	**1 241**		**1 241**
Településüzemeltetési feladatok összesen	**42 703**	**6 916**	**43 951**	**0**	**173 716**	**888**	**174 604**	**268 174**	**159 193**	**205 396**	**632 763**
Pótelőirányzat 2014. március	**0**	**0**	**2 135**	**0**	**5 890**	**0**	**5 890**	**8 025**	**1 016**	**-9 244**	**-203**
Pótelőirányzat 2014. június	**859**	**279**	**12 198**	**0**	**645**	**0**	**645**	**13 981**	**105 790**	**-121 588**	**-1 817**
Pótelőirányzat 2014. augusztus hó	**1 004**	**279**	**6 203**	**0**	**504**	**0**	**504**	**7 990**	**8 032**	**-18 512**	**-2 490**
Pótelőirányzat 2014. szeptember hó	**2 291**	**0**	**1 426**	**0**	**0**	**0**	**0**	**3 717**	**1 500**	**-3 696**	**1 521**
Pótelőirányzat 2014. december hó	**310**	**99**	**-135**	**0**	**2 640**	**0**	**2 640**	**2 914**	**15**	**1 940**	**4 869**
Pótelőirányzat 2014.december 31.	**1 536**	**453**	**2 026**	**0**	**1 060**	**0**	**1 060**	**5 075**	**0**	**50 580**	**55 655**
Módosított előirányzat	**48 703**	**8 026**	**67 804**	**0**	**184 455**	**888**	**185 343**	**309 876**	**275 546**	**104 876**	**690 298**
Teljesítés december 31.	**47 965**	**7 735**	**57 613**	**0**	**166 806**	**878**	**167 684**	**280 997**	**240 389**	**0**	**521 386**
072111 Háziorvosi szolgálat	2 965	824	12 567	0	0	0	0	**16 356**	0	0	**16 356**
Pótelőirányzat 2014. június	480	114	180					**774**			**774**
Pótelőirányzat augusztus hó	11	3	310					**324**			**324**
Pótelőirányzat 2014. december hó	22	7						**29**			**29**
Pótelőirányzat december 31.	166	26					0	**192**			**192**
Módosított előirányzat	**3 644**	**974**	**13 057**	**0**	**0**	**0**	**0**	**17 675**	**0**	**0**	**17 675**
Teljesítés december 31.	**3 481**	**970**	**11 090**					**15 541**			**15 541**

	Bér	Jár	Dologi	Szoc ell.	Áht-n belül	Áht-n kívül	Átadott össz.	Műk. kiad.	Felhalm.	Tartalék	Összes
					pénzszköz átadás			összsen			kiadás
072112 Háziorvosi ügyeleti ellátás	0	0	1 072	0	0	0	0	**1 072**	0	0	**1 072**
Pótelőirányzat 2014. június							0	**0**			**0**
Pótelőirányzat augusztus hó								**0**			**0**
Módosított előirányzat	**0**	**0**	**1 072**	**0**	**0**	**0**	**0**	**1 072**	**0**	**0**	**1 072**
Teljesítés december 31.			**1 016**					**1 016**			**1 016**
072290 Járóbetegelltásá finanszírozása és támogatása	0	0	0	0	0	0	0	**0**	0	21 512	**21 512**
Pótelőirányzat 2014. június							0	0			0
Pótelőirányzat augusztus hó								0			0
Módosított előirányzat	**0**	**0**	**0**	**0**	**0**	**0**	**0**	**0**	**0**	**21 512**	**21 512**
Teljesítés december 31.								**0**			**0**
072390 Fogorvosi szolgálat 2,5 fő	4 092	1 129	9 172	0	0	0	0	**14 393**	0	0	**14 393**
Pótelőirányzat 2014. június	207	56						**263**			**263**
Pótelőirányzat augusztus hó	27	5	302					**334**			**334**
Pótelőirányzat 2014. december hó	65	7	-38					**34**			**34**
Pótelőirányzat december 31.							0	**0**			**0**
Módosított előirányzat	**4 391**	**1 197**	**9 436**	**0**	**0**	**0**	**0**	**15 024**	**0**	**0**	**15 024**
Teljesítés december 31.	**3 945**	**1 096**	**9 151**					**14 192**			**14 192**
074031 Család és nővédelmi eü.-i gondozás 1,6 fő + 0,4 fő	4 805	1 303	1 227	0	0	0	0	**7 335**	0	0	**7 335**
Pótelőirányzat 2014. június	219	55	-24					**250**			**250**
Pótelőirányzat augusztus hó	25	7	248					**280**			**280**
Pótelőirányzat 2014. december hó	43	2	-34					**11**			**11**
Pótelőirányzat december 31.							0	**0**			**0**
Módosított előirányzat	**5 092**	**1 367**	**1 417**	**0**	**0**	**0**	**0**	**7 876**	**0**	**0**	**7 876**
Teljesítés december 31.	**4 662**	**1 269**	**1 149**					**7 080**			**7 080**
074032 Ifjúság eü.-i gondozás 0,4 +0,1 fő	1 199	326	327	0	0	0	0	**1 852**	0	0	**1 852**
Pótelőirányzat 2014. június	58	12	-6				0	**64**			**64**
Pótelőirányzat augusztus hó	6	2	87					**95**			**95**
Pótelőirányzat 2014. december hó	9		-9					**0**			**0**
Pótelőirányzat december 31.							0	**0**			**0**
Módosított előirányzat	**1 272**	**340**	**399**	**0**	**0**	**0**	**0**	**2 011**	**0**	**0**	**2 011**
Teljesítés december 31.	**1 165**	**317**	**326**					**1 808**			**1 808**

	Bér	Jár	Dologi	Szoc ell.	Áht-n belül	Áht-n kívül	Átadott össz.	Műk. kiad.	Felhalm.	Tartalék	Összes
					pénzszköz átadás			összsen			kiadás
076010 Egészségügy igazgatása 0,5 fő	0	0	0	0	0	0	0	**0**	0	0	**0**
Pótelőirányzat 2014. június							0	**0**			**0**
Pótelőirányzat augusztus hó								**0**			**0**
Módosított előirányzat	**0**	**0**	**0**	**0**	**0**	**0**	**0**	**0**	**0**	**0**	**0**
Teljesítés december 31.								**0**			**0**
Egészségüggyel kapcsolatos feladatok össz.	**13 061**	**3 581**	**24 365**	**0**	**0**	**0**	**0**	**41 007**	**0**	**21 512**	**62 519**
Pótelőirányzat 2014. június	**964**	**237**	**150**	**0**			**0**	**1 351**			**1 351**
Pótelőirányzat 2014. augusztus hó	**69**	**17**	**947**	**0**	**0**	**0**	**0**	**1 033**	**0**	**0**	**1 033**
Pótelőirányzat 2014. december hó	**139**	**16**	**-81**	**0**	**0**	**0**	**0**	**74**	**0**	**0**	**74**
Pótelőirányzat 2014. december 31.	**166**	**26**	**0**	**0**	**0**	**0**	**0**	**192**	**0**	**0**	**192**
Módosított előirányzat	**14 399**	**3 877**	**25 381**	**0**	**0**	**0**	**14 233**	**43 657**	**0**	**21 512**	**65 169**
Teljesítés december 31.	**13 253**	**3 652**	**22 732**	**0**	**0**	**0**	**0**	**39 637**	**0**	**0**	**39 637**
084031 Civil szervezetek m űködésének támogatás						600	600	**600**		1 300	**1 900**
Pótelőirányzat 2014. június							0	**0**		-1 300	**-1 300**
Pótelőirányzat augusztus hó								**0**			**0**
Pótelőirányzat szeptember						20	20	**20**			**20**
Pótelőirányzat december 31.						51	51	**51**			**51**
Módosított előirányzat	**0**	**0**	**0**	**0**	**0**	**671**	**671**	**671**			**g**
Teljesítés december 31.						**671**		**671**			**671**
084032 Civil szervezetek programtámogatása	0	0	0	0	0	400	400	**400**	0	0	**400**
Pótelőirányzat 2014. június						2 706	2 706	**2 706**			**2 706**
Pótelőirányzat augusztus hó								**0**			**0**
Módosított előirányzat	**0**	**0**	**0**	**0**	**0**	**3 106**	**3 106**	**3 106**	**0**	**0**	**3 106**
Teljesítés december 31.						**3 106**	**3 106**	**3 106**			**3 106**
081045 Szabadidősport tevékenység támogatása	0	0	0	0	0	4 200	4 200	**4 200**	0	0	**4 200**
Pótelőirányzat 2014. június						150	150	**150**			**150**
Pótelőirányzat augusztus hó						2 994	2 994	**2 994**			**2 994**
Módosított előirányzat	**0**	**0**	**0**	**0**	**0**	**7 344**	**7 344**	**7 344**	**0**	**0**	**7 344**
Teljesítés december 31.						**7 142**	**7 142**	**7 142**			**7 142**

	Bér	Jár	Dologi	Szoc ell.	Áht-n belül	Áht-n kívül	Átadott össz.	Műk. kiad.	Felhalm.	Tartalék	Összes
					pénzszköz átadás			összsen			kiadás
086090 Mindenféle egyéb szabadidős szolgáltatás	0	0	1 173	0	1 176		1 176	**2 349**	0	0	**2 349**
Pótelőirányzat 2014. március			203					**203**			**203**
Pótelőirányzat 2014. június							0	**0**			**0**
Pótelőirányzat augusztus hó			2 095					**2 095**			**2 095**
Pótelőirányzat szeptember	70	30	475					**575**			**575**
Módosított előirányzat	**70**	**30**	**3 946**	**0**	**1 176**	**0**	**1 176**	**5 222**	**0**	**0**	**5 222**
Teljesítés december 31.			**3 038**		**1 176**			**4 214**			**4 214**
Szabadidő, sport, kultúra összesen			**1 173**	**0**	**1 176**	**5 200**	**6 376**	**7 549**		**1 300**	**8 849**
Pótelőirányzat 2014. március	**0**	**0**	**203**	**0**	**0**	**0**	**0**	**203**	**0**	**0**	**203**
Júniusi módosítás	**0**	**0**	**0**	**0**		**2 856**	**2 856**	**2 856**	**0**	**-1 300**	**1 556**
Pótelőirányzat 2014. augusztus hó	**0**	**0**	**2 095**	**0**	**0**	**2 994**	**2 994**	**5 089**	**0**	**0**	**5 089**
Pótelőirányzat 2014. szeptember hó	**70**	**30**	**475**	**0**	**0**	**20**	**20**	**595**	**0**	**0**	**595**
Pótelőirányzat 2014. december 31.	**0**	**0**	**0**	**0**	**0**	**51**	**51**	**51**	**0**	**0**	**51**
Módosított előirányzat	**70**	**30**	**3 946**	**0**	**1 176**	**11 070**	**12 246**	**16 292**	**0**	**0**	**16 292**
Teljesítés december 31.	**0**	**0**	**3 038**	**0**	**1 176**	**10 919**	**10 248**	**15 133**	**0**	**0**	**15 133**
094260 Szociális ösztöndíjak	0	0	2	0	0	520	520	**522**	0	0	**522**
Pótelőirányzat 2014. június							0	**0**			**0**
Pótelőirányzat augusztus hó								**0**			**0**
Pótelőirányzat 2014. december hó				11				**11**			**11**
Módosított előirányzat	**0**	**0**	**2**	**11**	**0**	**520**	**520**	**533**	**0**	**0**	**533**
Teljesítés december 31.				**11**		**520**		**531**			**531**
096010 Óvodai inéztézményi étkeztetés	0	0	679	0	0	0	0	**679**	0	0	**679**
Pótelőirányzat 2014. június							0	**0**			**0**
Pótelőirányzat augusztus hó								0			0
Módosított előirányzat	**0**	**0**	**679**	**0**	**0**	**0**	**0**	**679**	**0**	**0**	**679**
Teljesítés december 31.			**248**					**248**			**248**
096020 Iskolai intézményi étkezés	0	0	780	0	0	0	0	**780**	0	0	**780**
Pótelőirányzat 2014. június							0	**0**			**0**
Pótelőirányzat augusztus hó								**0**			**0**
Módosított előirányzat	**0**	**0**	**780**	**0**	**0**	**0**	**0**	**780**	**0**	**0**	**780**
Teljesítés december 31.			**360**					**360**			**360**

	Bér	Jár	Dologi	Szoc ell.	Áht-n belül	Áht-n kívül	Átadott össz.	Műk. kiad.	Felhalm.	Tartalék	Összes
					pénzszköz átadás			összsen			kiadás
Oktatási fekadatok összesen	**0**	**0**	**1 461**	**0**	**0**	**520**	**520**	**1 981**	**0**	**0**	**1 981**
Pótelőirányzat 2014. június							0	**0**			**0**
Pótelőirányzat 2014. augusztus hó	**0**	**0**	**0**	**0**	**0**	**0**	**0**	**0**	**0**	**0**	**0**
Pótelőirányzat 2014.december hó.	**0**	**0**	**0**	**11**	**0**	**0**	**0**	**11**	**0**	**0**	**11**
Módosított előirányzat	0	0	1 461	11	0	520	520	1 992	0	0	1 992
Teljesítés december 31.	0	0	608	11	0	520	0	1 139	0	0	1 139
101150 Betegséggel kapcsolatos pénzbeni ellátások, tám.	0	0	10	1 686	0	0	0	**1 696**	0	0	**1 696**
Pótelőirányzat 2014. június	1 416			-1 416				**0**			**0**
Pótelőirányzat augusztus hó								**0**			**0**
Pótelőirán yzat 2014. december hó			10					**10**			**10**
Módosított előirányzat	**1 416**	**0**	**20**	**270**	**0**	**0**	**0**	**1 706**	**0**	**0**	**1 706**
Teljesítés december 31.	**956**		**15**	**51**				**1 022**			**1 022**
103010 Elhunyt személyek hátramaradottainak pénzb.ell.	0	0	9	600	0	0	0	**609**	0	0	**609**
Pótelőirányzat 2014. június							0	**0**			**0**
Pótelőirányzat augusztus hó								**0**			**0**
Módosított előirányzat	**0**	**0**	**9**	**600**	**0**	**0**	**0**	**609**	**0**	**0**	**609**
Teljesítés december 31.			**8**	**600**				**608**			**608**
104051 Gyermekvédelmi pénzbeni és természetb. ell.	0	0	126	3 850	0	0	0	**3 976**	0	0	**3 976**
Pótelőirányzat 2014. június							0	**0**			**0**
Pótelőirányzat augusztus hó				667				**667**			**667**
Módosított előirányzat	**0**	**0**	**126**	**4 517**	**0**	**0**	**0**	**4 643**	**0**	**0**	**4 643**
Teljesítés december 31.			**70**	**3 061**				**3 131**			**3 131**
105010 Munkanélküli aktív korúak ellátásai	0	0	360	30 396	0	0	0	**30 756**	0	0	**30 756**
Pótelőirányzat 2014. június							0	**0**			**0**
Pótelőirányzat augusztus hó								**0**			**0**
Pótelőirányzat 2014. december hó			200					**200**			**200**
Módosított előirányzat	0	0	560	30 396	0	0	0	30 956	0	0	30 956
Teljesítés december 31.			302	14 358				14 660			14 660

	Bér	Jár	Dologi	Szoc ell.	Áht-n belül	Áht-n kívül	Átadott össz.	Műk. kiad.	Felhalm.	Tartalék	Összes
					pénzszköz átadás			összsen			kiadás
106020 Lakásfenntartással, lakhatással összefüggő ell.	0	0	276	8 064	0	0	0	**8 340**	0	0	**8 340**
Pótelőirányzat 2014. június							0	**0**			**0**
Pótelőirányzat augusztus hó								**0**			**0**
Pótelőirányzat 2014. december hó			75					**75**			**75**
Módosított előirányzat	**0**	**0**	**351**	**8 064**	**0**	**0**	**0**	**8 415**	**0**	**0**	**8 415**
Teljesítés december 31.			**348**	**6 569**				**6 917**			**6 917**
107060 Egyéb szociális pénzbeni ellátások, tám.	0	0	150	25 774	0	0	0	**25 924**	0	0	**25 924**
Pótelőirányzat 2014. június							0	**0**			**0**
Pótelőirányzat augusztus hó	2 291							**2 291**			**2 291**
Pótelőirányzat szeptember	-2 291			175				**-2 116**			**-2 116**
Pótelőirányzat 2014. december hó				1 671				**1 671**			**1 671**
Módosított előirányzat	**0**	**0**	**150**	**27 620**	**0**	**0**	**0**	**27 770**	**0**	**0**	**27 770**
Teljesítés december 31.			**29**	**14 636**				**14 665**			**14 665**
107051 Szociális étekeztetés	0	0	319	0	0	0	0	**319**	0	0	**319**
Pótelőirányzat 2014. június							0	**0**			**0**
Pótelőirányzat augusztus hó								**0**			**0**
Módosított előirányzat	0	0	319	0	0	0	0	319	0	0	**319**
Teljesítés december 31.			96					96			**96**
107052 Házi segítségnyútás	3 235	844	384	0	0	0	0	**4 463**	0	0	**4 463**
Pótelőiráyzat 2014. június	112	84	-54				0	**142**			**142**
Pótelőirányzat augusztus hó	45	12						**57**			**57**
Pótelőirányzat 2014. december hó	56	15						**71**			**71**
Módosított előirányzat	**3 448**	**955**	**330**	**0**	**0**	**0**	**0**	**4 733**	**0**	**0**	**4 733**
Teljesítés december 31.	**3 364**	**943**						**4 307**			**4 307**
Szociális feladatok összesen	**3 235**	**844**	**1 634**	**70 370**	**0**	**0**	**0**	**76 083**	**0**	**0**	**76 083**
Pótelőirányzat 2014. június	**1 528**	**84**	**-54**	**-1 416**				**142**			**142**
Pótelőirányzat augusztus hó	**2 336**	**12**	**0**	**667**	**0**	**0**	**0**	**3 015**	**0**	**0**	**3 015**
Pótelőirányzat 2014. szeptember hó	**-2 291**	**0**	**0**	**175**	**0**	**0**	**0**	**-2 116**	**0**	**0**	**-2 116**
Pótelőirányzat 2014. december hó	**56**	**15**	**285**	**1 671**	**0**	**0**	**0**	**2 027**	**0**	**0**	**2 027**
Módosított előirányzat	**4 864**	**955**	**1 865**	**71 467**	**0**	**0**	**0**	**79 151**	**0**	**0**	**79 151**
Teljesítés december 31.	**4 320**	**943**	**868**	**39 275**	**0**	**0**	**0**	**45 406**	**0**	**0**	**45 406**
Önkormányzati közvetlen kiadások összesen:	**58 999**	**11 341**	**72 583**	**70 370**	**174 892**	**6 608**	**181 500**	**394 794**	**159 193**	**228 208**	**782 195**

	Bér	Jár	Dologi	Szoc ell.	Áht-n belül	Áht-n kívül	Átadott össz.	Műk. kiad.	Felhalm.	Tartalék	Összes
					pénzszköz átadás			összsen			kiadás
Pótelőirányzat 2014. március	**0**	**0**	**2 338**	**0**	**5 890**		**5 890**	**8 228**	**1 016**	**-9 244**	**0**
Pótelőirányzat 2014. június	**3 351**	**600**	**12 294**	**-1 416**	**645**	**2 856**	**3 501**	**18 330**	**105 790**	**-122 888**	**1 232**
Pótelőirányzat 2014. augusztus hó	**3 409**	**308**	**9 245**	**667**	**504**	**2 994**	**3 498**	**17 127**	**8 032**	**-18 512**	**6 647**
Pótelőirányzat 2014. szeptember hó	**70**	**30**	**1 901**	**175**	**0**	**20**	**20**	**2 196**	**1 500**	**-3 696**	**0**
Pótelőirányzat 2014. december hó	**505**	**130**	**69**	**1 682**	**2 640**	**51**	**2 691**	**5 077**	**15**	**1 940**	**7 032**
Pótelőirányzat 2014. december 31..	**1 702**	**479**	**2 026**	**0**	**1 060**	**51**	**1 111**	**5 318**	**0**	**50 580**	**55 898**
Módosított előirányzat	**68 036**	**12 888**	**100 456**	**71 478**	**185 631**	**12 580**	**198 211**	**451 070**	**275 546**	**126 388**	**853 004**
Teljesítés december 31.	**65 538**	**12 330**	**84 859**	**39 286**	**167 982**	**12 317**	**177 932**	**382 312**	**240 389**	**0**	**622 701**
Közvetett költség 621 Konyha	7 586	2 094	19 247	0	0	0	0	**28 927**	0	0	**28 927**
Pótelőirányzat 2014. június	870	235	801					**1 906**			**1 906**
Pótelőirányzat augusztus hó	303	34	-180					**157**			**157**
Pótelőirányzat december hó	185	50						**235**			**235**
pótelőirányzat december 31.	120	113						**233**			**233**
Módosított előirányzat	9 064	2 526	19 868	0	0	0	0	31 458	0	0	31 458
Teljesítés december 31.	8 897	2 524	18 764					30 185			30 185
562900 Egyéb vendéglátás (külső étkezők)	0	0	172	0	0	0	0	**172**			**172**
Teljesítés december 31.			52					**52**			**52**
Önkormányzat mindösszesen	**66 585**	**13 435**	**92 002**	**70 370**	**174 892**	**6 608**	**181 500**	**423 892**	**159 193**	**228 208**	**811 293**
Pótelőirányzat 2014. március	**0**	**0**	**2 338**	**0**	**5 890**	**0**	**5 890**	**8 228**	**1 016**	**-9 244**	**0**
Pótelőirányzat 2014. június	**4 221**	**835**	**13 095**	**-1 416**	**645**	**2 856**	**3 501**	**20 236**	**105 790**	**-122 888**	**3 138**
Pótelőirányzat 2014. augusztus hó	**3 712**	**342**	**9 065**	**667**	**504**	**2 994**	**3 498**	**17 284**	**8 032**	**-18 512**	**6 804**
Pótelőirányzat 2014. szeptember hó	**70**	**30**	**1 901**	**175**	**0**	**20**	**20**	**2 196**	**1 500**	**-3 696**	**0**
Póteleőirányzat december hó	**690**	**180**	**69**	**1 682**	**2 640**		**2 640**	**5 261**	**15**	**1 940**	**7 216**
Pótelőirányzat december 31.	**1 822**	**592**	**2 026**	**0**	**1 060**	**51**	**1 111**	**5 551**	**0**	**50 580**	**56 131**
Módosított előirányzat	**77 100**	**15 414**	**120 496**	**71 478**	**185 631**	**12 580**	**198 211**	**482 699**	**275 546**	**126 388**	**884 582**
Teljesítés december 31.	**74 435**	**14 854**	**103 675**	**39 286**	**167 982**	**12 317**	**180 299**	**412 549**	**240 389**	**0**	**652 938**

I./4. számú melléklet a ……./2015. (……) számú zárszámadási rendelethez

Önkormányzati feladatok engedélyezett létszáma

(fő)

Megnevezés	Zárólétszám	Nyitó	Tervezett		Tényleges		dec. 31. záró létszám
	2013.12.31	2014.01.01	vátozás	záró létszám	Növekedés	Csökkenés	
Köztemető	1,25	1,25		1,25			1,25
M.n.s. egyéb személyszállítás	0,5	0,5		0,5			0,5
Közhasznú foglalkoztatás	60	60	-50	6,85	53,15		60,00
Városüzemeltetési csoport	4,75	4,75		4,75			4,75
Fogorvosi szolgálat	2,5	2,5		2,5			2,5
Védőnői szolgálat	2,5	2,5		2,5			2,5
Háziorvosi szolgálat	1,875	1,875		1,875			1,875
Egészségy igazgatása				0			0
Házi segítségnyújtás		2		2			2
Napközikonyha	5	5		10			5
Önkrományzati feladatok összesen	78,375	80,375	-50	32,225	53,15	0	80,375
Önkrományzati feladatok összesen	156,75	80,375	-50	32,225	53,15	0	80,375
Előzőből főállású dolgozó	18,375	20,375	0	25,375	0	0	20,375
Előzőből közhasznú foglalkoztatás	60	60	-50	6,85	53,15		60

I/5. számú melléklet

Rétság Város Önkormányzat 2014. évi központi támogatása (forintban)

Cím	Megnevezés	Normatív támogatás 2. mell.	Kötött felhasználású támogatás 5. mell.	Beszámítás	Beszámítás összegével csökkentett tám.	Pótei. 06. hó	Pótei. 08.hó	Mód.ei.
1 1	Igazgatási **feladatok**: egységes támogatás Költségvetéséi tv. I.1.a							
	Önkormányzati hivatal támogatása (Ft/köztisztviselő)	73 325 800		-38 245 363	35 080 437	0		0
	Igazgatási feladatok	**73 325 800**	**0**	**-38 245 363**	**35 080 437**	**0**		**35 080 437**
1 2	Zöldterület kezelés	4 992 970		-4 992 970	0			0
	Közutak fenntartása (településkategória átlag)*	3 165 515		-3 165 515	0			0
	Közvilágítás támogatása (településkategória átlag)*	4 786 080		-4 786 080	0			0
	Köztemető fenntartás (településkategória átlag)*	2 807 748		-2 807 748	0			0
1 2	**Település üzemeltetés összesen Költségvetéséi tv. I.1.b**	**15 752 313**	**0**	**-15 752 313**	**0**	**0**		**0**
	Igazgatás és település üzemeltetés összesen	**89 078 113**	**0**	**-53 997 676**	**35 080 437**	**0**		**35 080 437**
	Beszámítás helyi adóbevétel 50 %-a Költségvetéséi tv. I.1.c	**-64 914 380**	**-64 914 380**					
	Állami támogatás	24 163 733	-64 914 380	-53 997 676	35 080 437	0		35 080 437
	Egyéb, önkormányzati kötelező feladatok Költségvetéséi tv. I.1.d	7 695 000		-3 847 500	3 847 500			3 847 500
	Lakott külterülettel kapcsolatos támogatás (fő)	0		0				0
	Egyéb állami támogatás	**7 695 000**	**0**	**-3 847 500**	**3 847 500**	**0**		**3 847 500**
	Helyi önkormányzatok működésének általános támogatása	**31 858 733**	**-64 914 380**	**-57 845 176**	**38 927 937**	**0**		**38 927 937**
1 3	**Szociálpolitikai támogatás**			0				0
	Pénzbeni és természetbeni szoc. Ellátás	14 138 407		-7 069 204	7 069 203	6 944 514	4 645 065	18 658 782
	Szociális étkeztetés	553 600		0	553 600			553 600
	Házi segítségnyújtás	1 740 000		0	1 740 000			1 740 000
13	**Szociálpolitikai ellátás támogatás összesen**	**16 432 007**	**0**	**-7 069 204**	**9 362 803**	**6 944 514**	**4 645 065**	**20 952 382**
	Óvodai ellátás			0				0
2 1	Pedagógus bérek 8 óra	22 199 733		0	22 199 733			22 199 733
	Pedagógus bérek 4 óra	11 501 067		0	11 501 067			11 501 067
	Óvodapedagósusok bérének pótlólagos támogatása 4 óra	295 840		0	295 840			295 840
	Segítők bére 8 óra	6 600 000		0	6 600 000			6 600 000
	Segítők bére 4 óra	3 300 000		0	3 300 000			3 300 000
		43 896 640	***0***	***0***	***43 896 640***			43 896 640
	Működési támogatása 8 óra	3 397 333		0	3 397 333			3 397 333
	Működési támogatása 4 óra	1 773 333		0	1 773 333			1 773 333
	Dolgogi támogatás összesen	***5 170 666***		0	5 170 666			5 170 666

Cím	Megnevezés	Normatív	Kötött felhasználású	Beszámítás	Beszámítás összegével csökkentett tám.	Pótei. 06. hó	Pótei. 08.hó	Mód.ei.
		támogatás 2. mell.	támogatás 5. mell.					
	Óvodai ellátás támogatása	**49 067 306**	**0**	**0**	**49 067 306**			49 067 306
	Ingyenes és kedvezmények étkeztetés támogatása a közoktatásban							
	Dolgozói bértámogatás	9 139 200		0	9 139 200			9 139 200
				0				0
	Nyesanyagköltség támogatása*	9 376 715		-4 688 358	4 688 358			4 688 358
	Élelmezési feladatok támogatása	**18 515 915**	**0**	**-4 688 358**	**13 827 558**	**0**		**13 827 558**
	Költségvetési törvény 2. sz. melléklet I+II+II össz.	**115 873 961**	**-64 914 380**	**-69 602 738**	**111 185 604**	**0**		**111 185 604**
	Könyvtári, közművelődési feladatok támogatása (várható)	3 249 000		0	3 249 000			3 249 000
	Könyvtárérdekeltségi tám.			0		177000		177 000
	Közművelődés támogatás összesen	**3 249 000**	**0**	**0**	**3 249 000**	**177 000**		**3 426 000**
	Központosított előirányzat - Lakott külterület támogatása	**12 852**			**12 852**			**12 852**
	Bérkompenzáció					2342783	744728	3 087 511
	Közmű 15 % támogatása					37500		37 500
	Központi támogatás összesen	***167 426 553***	***-129 828 760***	***-69 602 738***	***114 447 456***	***9 501 797***	***5 389 793***	***129 339 046***

* beszámítás adóerő-képesség alapján

I./6. számú melléklet a …../2015. (……) számú zárszámadási rendelethez

Rétság Város Öknkormányzat 2014. évi fejlesztési kiadásai

ezer Ft-ban

	Megnevezés	Feladat megnevezése	2014. évi előirányzat	Pótelő-irányzat március	Pótelő-irányzat június	Pótelő-irányzat augusztus	Pótelő-irányzat szeptember	Módosított előirnyzat	Teljesítés 2014. 31.dec
1.	2.	3.	4.	5.	6.			7.	8.
	I. Beruházások								
	Önkormányzati vagyonnak kapcs. Fel.	1 db utsváró konténer beszerzése	5 000					5 000	4 667
	Önkormányzati vagyonnak kapcs. Fel.	KRESZ park kerítés			5352			5 352	
	Közutak üzemeltelése	Járdák építése stb.	13 190		-13190			0	
	Zöldterület kezelés	2 db kombinált kistraktor beszerzése				2032	1500	3 532	3 036
	Önkormányzati vagyonnak kapcs. Fel.	Iskolába új kazánok vásárlása			9588			9 588	9 588
	Beruházás összesen		**18 190**	**0**	**1 750**	**2 032**	**1 500**	**23 472**	**17 291**
	II. Felújítások							0	
	Közutak üzemeltelése	*2014. évi karbantarátási terv alapján*	*123 000*					123 000	123 000
	Településfejlesztési projektek és támogatásuk	*Városközpontrehabilitációs pályázat*	*18 003*					18 003	1 442
	Közutak üzemeltelése	Járdák építése stb.	0		13190	27911		41 101	41 101
	Város- és községgazdálkodás	Patakfödém felújítás			1495			1 495	1 241
	Önkormányzati vagyonnak kapcs. Fel.	Karbantartási terv II. ütem			70000	-21911		48 089	31 592
	Önkormányzati vagyonnak kapcs. Fel.	Sportöltöző felújítás			5649			5 649	5 649
	Önkormányzati vagyonnak kapcs. Fel.	KRESZ park felújítás			7312			7 312	12 664
	Zöldterület kezelés	1 db szökőkút			6356			6 356	6 356
	Önkormányzati vagyonnak kapcs. Fel.	Intézmény felújítási tervek		1 016				1 016	
								0	
	Felújítás összesen		**141 003**	**1 016**	**104 002**	**6 000**	**0**	**252 021**	**223 045**
	III. Nem beruházási kiadások, fejlesztésre átadott pe.							0	
	Járóbetegell. komplex fejl.tám.	Járóbetegell. Kialakítására, beüz. átadott	**0**					0	
	Sznnyvíz gyűjtése, tisztítása, elhelyezése	Közmű 15 % kiutalása lakosságnak			38			53	53
	Nem beruházási kiadás összesen		**0**	**0**	**38**	**0**	**0**	**53**	**53**
	Önkormányzat fejlesztés összesen		**159 193**	**1 016**	**105 790**	**8 032**	**1 500**	**275 546**	**240 389**

I./7 sz. melléklet a /2014.( ) költségvetési rendelethez a 2/2014.(III.03) rendelet I/8. számú mellékletének módosításáról

2014. évi ELŐIRÁNYZAT-FELHASZNÁLÁSI TERV

Ezer Ft-ban

Hónap	Költségvetési		Hitel		Kötvény		Értékpapír	
	Bevétel	Kiadás	Felvétel	Törlesztés	Kibocsátás	Beváltás	Eladás	Vétel
Január	29 555	29 555						
Február	29 555	29 555						
Március	29 555	29 555						
Április	29 555	29 555						
Május	69 555	69 555						
Június	109 555	109 555						
Július	109 555	109 555						
Augusztus	80 000	109 555						
Szeptembe	29 555	29 555						
Október	29 555	29 555						
November	29 555	29 555						
December	29 555	279 477						
Összesen	884 582	884 582						

I/4. számú melléklet a …./2014. (……..) költsévetési rendelethez 2/2014. (III.03.) számú rendelet
I/13. számú mellékletének módosításáról
Rétság Város Önkormányzat tartalékai

Ezer Ft-ban

Megnevezés	Előirányzat összege
Tartalék	**228 208**
Március havi változás	**-9 244**
Június havi változás	**-122 888**
Augusztus havi változás	**-18 512**
Szeptember havi változás	**-3 696**
December havi változás	**52 520**
Általános tartalék összesen	**126 388**

I/2.számú melléklet a ……/2015. (……) számú zárszámadási rendelethez

Rétság Város Önkormányzat bevételei (1.000 Ft-ban)

2014. évi Zárszámadáshoz

Megnevezés	Működés	Átvett pe. ÁHT-n belülről	Átvett pe. ÁHT-n kívülről	Helyi adó	Átengedett adó	Központi támog.	Mük. Bev. Össz.	Fejl. bev	felj.átv. (ÁHT-nk)	Vissza-térülés	Fejl. bev	Pénzma-radvány	Bevétel mindössz.
013320 Köztemető fenntartása, működtetése	**305**	**0**	**0**	**0**	**0**	**0**	**305**	**0**	**0**	**0**	**0**	**0**	**305**
Teljesítés december 31.	**249**						**249**						**249**
013350 Az önkorm. vagyonnal való gazdálkod.	9 743	0	0	0	0	0	9 743	0	0	0	0	0	9 743
Pótelőirányzat 2014. augusztus	1 532						1 532				0		1 532
Pótelőirányzat 2014. decem er	330						330						330
Pótelőirányzat december 31.	518						518				0		518
Módosított előirányzat	**12 123**	**0**	**0**	**0**	**0**	**0**	**12 123**	**0**	**0**	**0**	**0**	**0**	**12 123**
Teljesítés december 31.	**11 612**						**11 612**						**11 612**
Önkormányzatok elszámolásai a központi költségveté	0	0	0	307 000	8 120	114 447	429 567	0	0	0	0	0	429 567
Pótelőirányzat 2014. június						9 286	9 286		215		215		9 501
Pótelőirányzat 2014. augusztus				427	122	5 390	5 939				0		5 939
Pótelőirányzat 2014. december				2 350	200	10 857	13 407		15		15		13 422
Pótelőirányza t decemer 31.				48 606	763	8 127	57 496				0		57 496
Módosított előirányzat	**0**	**0**	**0**	**358 383**	**9 205**	**148 107**	**515 695**	**0**	**230**	**0**	**230**	**0**	**515 925**
Teljesítés december 31.				**358 341**	**9 205**	**144 239**	**511 785**		**230**		**230**		**512 015**
031030 Közterületek rendjének fenntartása	**0**	**0**	**3 600**	**0**	**0**	**0**	**3 600**	**0**	**0**		**0**	**0**	**3 600**
Teljesítés december 31.			**3 600**				**3 600**				**0**		**3 600**
041231 Rövid időtartamú közfoglalkoztatás	0	3 948	0	0	0	0	3 948	0	0	0	0	0	3 948
Pótelőirányzat 2014. június													
Pótelőirányzat 2014. augusztus							0				0		0
Pótwelőirányzat december 31.		-1 111					-1 111						-1 111
Módosított előirányzat	**0**	**2 837**	**0**	**0**	**0**	**0**	**2 837**	**0**	**0**	**0**	**0**	**0**	**2 837**
Teljesítés december 31.		**2 837**					**2 837**						**2 837**
041232 Start munkaprogram, téli közfoglalkoztatás	0	29 614	0	0	0	0	29 614	0	0	0	0	0	29 614
Pótelőirányzat 2014. június													
Pótelőirányzat december 31.		-200					-200						
Módosított előirányzat	**0**	**29 414**	**0**	**0**	**0**	**0**	**29 414**	**0**	**0**	**0**	**0**	**0**	**29 614**

Teljesítés december 31.		**29 414**					**29 414**						**29 414**
041233 Hosszabb időtartamú közfoglalkoztatás	0	3 948	0	0	0	0	3 948	0	0	0	0	0	3 948
Pótelőirányzat 2014. június													
Pótelőirányzat 2014. augusztus		2 291					2 291				0		2 291
Pótelőirányza t december 31.		1 125					1 125						1 125
Módosított előirányzat	**0**	**7 364**	**0**	**0**	**0**	**0**	**7 364**	**0**	**0**	**0**	**0**	**0**	**7 364**
Teljesítés december 31.		**7 364**					**7 364**						**7 364**
045150 Szárarzföldi személyszállítás mód 12.havi	146						146						146
Módosított előirányzat	**146**						**146**						**146**
Teljesítés december 31.	**146**						**146**						**146**
052020 Szennyvíz gyűjtése, tiszt.elhelyezése	2 286	0	0	0	0	0	2 286	0	200	0	200	0	2 486
Pótelőirányzat 2014. augusztus							0				0		0
Pótelőirányzat 2014. december	10						10		102		102		112
Pótelőirányzat december 31.							0		125		125		125
Módosított előirányzat	**2 296**	**0**	**0**	**0**	**0**	**0**	**2 296**	**0**	**427**	**0**	**427**	**0**	**2 723**
Teljesítés december 31.	**10**						**0**		**427**		**427**		**427**
061030 Lakáshoz jutást segítő támogatások	0	0	0	0	0	0	0	0	0	100	100	0	100
Pótelőirányzat 2014. augusztus							0			250	250		250
Pótelőirányzat 2014. december										240	240		240
Pótelőirányzat december 31.							0		8		8		8
Módosított előirányzat	**0**	**0**	**0**	**0**	**0**	**0**	**0**	**0**	**8**	**590**	**598**	**0**	**598**
Teljesítés december 31.							**0**		**8**	**590**	**598**		**598**
063020 Víztermelés és kezelés	30	0	0	0	0	0	30	0	0	0	0	0	30
Pótelőirányzat 2014. december	11						11						11
Pótelőirányzat december 31.	32						32						32
Módosított előirányzat	**73**	**0**	**0**	**0**	**0**	**0**	**73**	**0**	**0**	**0**	**0**	**0**	**73**
Teljesítés december 31.	**53**						**53**						**53**
066010 Zöldterület kezelés	**614**	**0**	**0**	**0**	**0**	**0**	**614**	**0**	**0**	**0**	**0**	**0**	**614**
Teljesítés december 31.	**445**						**445**						**445**
062020 Településfejlesztési projektek és támogatásuk	**0**	**0**	**0**	**0**	**0**	**0**	**0**	**0**	**17 982**	**0**	**17 982**	**0**	**17 982**
Teljesítés december 31.									**1 203**		**1 203**		**1 203**
066020 Város és községgazdálkodás	**0**	**0**	**0**	**0**	**0**	**0**	**0**	**0**	**0**	**0**	**0**	**237 171**	**237 171**
Teljesítés december 31.							**0**				**0**	**237 171**	**237 171**

Településüzemeltetési feladatok	**12 977**	**37 511**	**3 600**	**307 000**	**8 120**	**114 447**	**483 655**	**0**	**18 182**	**100**	**18 282**	**237 171**	**739 108**
Pótelőirányzat 2014. június	**0**	**0**	**0**		**0**	**9 286**	**9 286**	**0**	**215**	**0**	**215**	**0**	**9 501**
Pótelőirányzat 2014. augusztus	1 532	2 291	0	427	122	5 390	9 762	0	0	250	250	0	10 012
Pótelőirányzat 2014. december	497	0	0	2 350	200	10 857	13 904	0	117	240	357	0	14 261
Pótelőirányzat 2014. december 31.	550	-186	0	48 606	763	8 127	57 860	0	133	0	133	0	58 193
Módosított előirányzat	**15 556**	**39 616**	**3 600**	**358 383**	**9 205**	**148 107**	**574 467**	**0**	**18 647**	**590**	**19 237**	**237 171**	**831 075**
Teljesítés december 31.	**12 515**	**39 615**	**3 600**	**358 341**	**9 205**	**144 239**	**12 515**	**0**	**1 868**	**590**	**2 458**	**237 171**	**807 134**
072111 Háziorvosi szolgálat	60	14 923	0	0	0	0	14 983	0	0	0	0	0	14 983
Pótelőirányzat 2014. június		480					480						480
Pótelőirányzat december 31.							0				0		0
Módosított előirányzat	**60**	**15 403**	**0**	**0**	**0**	**0**	**15 463**	**0**	**0**	**0**	**0**	**0**	**15 463**
Teljesítés december 31.		**17 583**					**17 583**						**17 583**
072390 Fogorvosi szolgálat 2,5 fő	120	5 911	0	0	0	0	6 031	0	0	0	0	0	6 031
Pótelőirányzat 2014. június													
Pótelőirányzat december 31.							0				0		0
Módosított előirányzat	**120**	**5 911**	**0**	**0**	**0**	**0**	**6 031**	**0**	**0**	**0**	**0**	**0**	**6 031**
Teljesítés december 31.	**102**	**6 114**					**6 216**						**6 216**
074031 Család és nővédelmi eü.-i gondozás 1,6 fő + 0,4 f	0	5 626	0	0	0	0	5 626	0	0	0	0	0	5 626
Pótelőirányzat 2014. június		101					101						101
Pótelőirányzat december 31.							0				0		0
Módosított előirányzat	**0**	**5 727**	**0**	**0**	**0**	**0**	**5 727**	**0**	**0**	**0**	**0**	**0**	**5 727**
Teljesítés december 31.		**5 693**					**5 693**						**5 693**
074032 Ifjúság eü.-i gondozás 0,4+0,1 fő		**234**					**234**						**234**
Pótelőirányzat 2014. június													
Pótelőirányzat december 31.							0				0		0
Módosított előirányzat	**0**	**234**	**0**	**0**	**0**	**0**	**234**	**0**	**0**	**0**	**0**	**0**	**234**
Teljesítés december 31.		**1 465**					**1 465**						**1 465**
Egészségüggyel kapcsolatos feladatok össz.:	**180**	**26 694**	**0**	**0**	**0**	**0**	**26 874**	**0**	**0**	**0**	**0**	**0**	**26 874**
Pótelőirányzat 2014. június	**0**	**581**	**0**	**0**	**0**	**0**	**581**	**0**	**0**	**0**	**0**	**0**	**581**
Pótelőirányzat december 31.	**0**	**0**	**0**	**0**	**0**	**0**	**0**	**0**	**0**	**0**	**0**	**0**	**0**
Módosított előirányzat	**180**	**27 275**	**0**	**0**	**0**	**0**	**27 455**	**0**	**0**	**0**	**0**	**0**	**27 455**
Teljesítés december 31.	**102**	**30 855**	**0**	**0**	**0**	**0**	**30 957**	**0**	**0**	**0**	**0**	**0**	**30 957**
096010 Óvodai inéztézményi étkeztetés	4 337	0	0	0	0	0	4 337	0	0	0	0	0	4 337

Pótelőirányzat december 31.	480						480				0		480
Módosított előirányzat	4 817	0	0	0	0	0	4 817	0	0	0	0	0	4 817
Teljesítés december 31.	3 672						3 672						3 672
096020 Iskolai intézményi étkezés	4 461	0	0	0	0	0	4 461	0	0	0	0	0	4 461
Pótelőirányzat december 31.	805						805				0		805
Módosított előirányzat	5 266	0	0	0	0	0	5 266	0	0	0	0	0	5 266
Teljesítés december 31.	4 474						4 474						4 474
Oktatási feladatok összesen	**10 083**	**0**	**0**	**0**	**0**	**0**	**10 083**	**0**	**0**	**0**	**0**	**0**	**10 083**
Teljesítés december 31.	**8 146**	**0**	**0**	**0**	**0**	**0**	**8 146**	**0**	**0**	**0**	**0**	**0**	**8 146**
104051 Gyermekvédelmi és természtb.ell.						677	677						677
Pótelőirányzat december 31.							0				0		0
Módosított előirányzat	0	0	0	0	0	677	677	0	0	0	0	0	677
Teljesítés december 31.						1 392	1 392						1 392
107060 Egyéb szociális pénzbeni ellátások		**33 960**					**33 960**						**33 960**
Pótelőirányzat 2014. június		-6 944					-6 944						-6 944
Pótelőirányzat 2014. augusztus		-3 978					-3 978				0		-3 978
Pótelőirányzagt 2014. december		-8 752					-8 752						-8 752
Pótelőirányzat december 31.		-3 495					-3 495						-3 495
Módosított előirányzat	**0**	**10 791**	**0**	**0**	**0**	**0**	**10 791**	**0**	**0**	**0**	**0**	**0**	**10 791**
Teljesítés december 31.							**0**						**0**
107051 Szociális étekeztetés	1 672	0	0	0	0	0	1 672	0	0	0	0	0	1 672
Pótelőirányzat 2014. december	381						381						381
Pótelőirányzat december 31.	90						90						90
Módosított előirányzat	2 143	0	0	0	0	0	2 143	0	0	0	0	0	2 143
Teljesítés december 31.	1 971						1 971						1 971
107052 Házi segítségnyújtás													
Pótelőirányzat 2014. augusztus	420						420				0		420
Pótelőirányzat december 31.	56						56						56
Módosított előirányzat	**476**	**0**	**0**	**0**	**0**	**0**	**476**	**0**	**0**	**0**	**0**	**0**	**476**
Teljesítés december 31.	**476**						**476**						**476**
103010 Köztemetés							0						0
Pótelőirányzat 2014. augusztus			100				100				0		100
Módosított előirányzat	**0**	**0**	**100**	**0**	**0**	**0**	**100**	**0**	**0**	**0**	**0**	**0**	100

Teljesítés december 31.			**90**				**90**						90
Szociális védelem	1 672	33 960	0	0	0	0	35 632	0	0	0	0	0	35 632
Pótelőirányzat 2014. június	0	-6 944	0	0	0	0	-6 944	0	0	0	0	0	-6 944
Pótelőirányzat 2014. augusztus	420	-3 978	100	0	0	0	-3 458	0	0	0	0	0	-3 458
Pótelőirányzat 2014. december	381	-8 752	0	0	0	677	-7 694	0	0	0	0	0	-7 694
Pótelőirányzat december 31.	1 431	-3 495	0	0	0	0	-2 064	0	0	0	0	0	-2 064
Módosított előirányzat	3 904	10 791	100	0	0	677	15 472	0	0	0	0	0	15 472
Teljesítés dec ember 31.	10 593	0	90	0	0	1 392	20 221	0	0	0	0	0	20 221
Kormányzati funkciók összesen	**29 723**	**77 682**	**3 700**	**358 383**	**9 205**	**148 784**	**627 477**	**0**	**18 647**	**590**	**19 237**	**237 171**	**884 085**
Teljesítés december 31.	**23 210**	**70 470**	**3 690**	**358 341**	**9 205**	**145 631**	**31 293**	**0**	**1 868**	**590**	**2 458**	**237 171**	**858 312**
900020 Kormányzati finkcióra nem elsz (kamat)													
Pótelőirányzat 2014. augusztus											0		
Módosított előirányzat	**0**	**0**	**0**	**0**	**0**	**0**	**0**	**0**	**0**	**0**	**0**	**0**	**0**
Szakfeladat - vendégétkezés	881	0	0	0	0	0	881	0	0	0	0	0	881
Pótelőirányzat 2014. augusztus	250						250				0		250
Pótelőirányzat 2014. december	649						649						649
Pütelőirányzat december 31.	202						202				0		202
Módosított előirányzat	**1 982**	**0**	**0**	**0**	**0**	**0**	**1 982**	**0**	**0**	**0**	**0**	**0**	**1 982**
Teljesítés december 31.	**1 760**						**1 760**						**1 760**
ÖNKORMÁNYZAT ÖSSZESEN	**24 508**	**98 165**	**3 600**	**307 000**	**8 120**	**114 447**	**555 840**	**0**	**18 182**	**100**	**18 282**	**237 171**	**811 293**
Pótelőirányzat 2014. június	**0**	**-6 363**	**0**	**0**	**0**	**9 286**	**2 923**	**0**	**215**	**0**	**215**	**0**	**3 138**
Pótelőirányzat 2014. augusztus	**2 202**	**-1 687**	**100**	**427**	**122**	**5 390**	**6 554**	**0**	**0**	**250**	**250**	**0**	**6 804**
Pótelőirányzat december hó	**1 527**	**-8 752**	**0**	**2 350**	**200**	**11 534**	**6 859**	**0**	**117**	**240**	**357**	**0**	**7 216**
Pótelőirányzat december 31.	**2 183**	**-3 681**	**0**	**48 606**	**763**	**8 127**	**55 998**	**0**	**133**	**0**	**133**	**0**	**56 131**
Módosított előirányzat	**30 420**	**77 682**	**3 700**	**358 383**	**9 205**	**148 784**	**628 174**	**0**	**18 647**	**590**	**19 237**	**237 171**	**884 582**
Teljesítés december 31.	**24 970**	**70 470**	**3 690**	**358 341**	**9 205**	**145 631**	**612 307**	**0**	**1 868**	**590**	**2 458**	**237 171**	**851 936**

I./8.sz. melléklet a …..../2015. (……) számú zárszámadási rendelethez

Rétság Városi Önkormányzat 2014. évi egyszerüsített pénzforgalmi jelentés

Adatok e/Ft-ban

	Megnevezés	Eredeti előirányzat	Módosított előirányzat	Teljesítés
1	Személyi juttatások	66 585	77 100	74 435
2	Munkaadókat terherlő járulékok	13 435	15 414	14 854
3	Dologi és egyéb folyó kiadások	92 002	120 496	103 675
4	Működési célú támogatásértékű kiadásokÁH-belül	174 892	185 631	167 982
5	Áh.-on kívülre végleges működési pénzeszközát.	6 608	12 529	12 317
6	Szociális ellátások	70 370	71 478	39 286
7	Felújítás	0	0	0
8	Felhalmozási kiadások	159 193	275 546	240 389
9	Felhalmozási c. támogatásértékű kiad., e. tám.			0
10	Áh.-on kívülre végleges felhalm. pénzeszközát.			
11	Hosszú lejáratú kölcsönök nyújtása			
12	Rövid lejáratú kölcsönök nyújtása			
13	***Költségvetési pénzforgalmi kiadások összesen***	***583 085***	***758 194***	***652 938***
14	Tartalékok	228 208	126 388	
15	Hosszú lejáratú hitelek			
16	Rövid lejáratú hitelek	0	0	0
17	Tartós hitelviszonyt megt. értékpapírok kiadásai			
18	Forgatási c. hitelvisz. megt. értékpapírok kiad.			
19	***Finanszírozási kiadások összesen***			***0***
20	**Pénzforgalmi kiadások**	**811 293**	**884 582**	**652 938**
21	Pénzforgalom nélküli kiadások			0
22	Továbbadási (lebonyolítási) célú kiadások			
23	Kiegyenlítő, függő, átfutó kiadások			18 654
24	**Kiadások összesen**	**811 293**	**884 582**	**671 592**
24	Intézményi működési bevételek	24 508	30 420	24 970
25	Önkormányzatok sajátos működési bevételei	315 120	367 588	367 546
26	Működési célú támogatásértékű bevételek e. tám.	98 165	77 682	70 470
27	Áh-on kívülről végleges műk. pénzeszközátvétel	3 600	3 700	3 690
28	Felhalmozási és tőke jellegű bevételek			
29	28-ból: Önkorm. sajátos felhalm. és tőkejell. bev.			
30	Felhalmozási célú támogatásértékű bev. e. tám.			
31	Államháztartáson kívülről végleges felh. p.átvétel	18 182	18 647	1 868
32	Támogatások, kiegészítések	114 447	148 784	145 631
33	32-ből: Önkormányzatok költségvetési tám.			
34	Hosszú lejáratú kölcsönök visszatérülése	100	590	590
35	Rövid lejáratú kölcsönök visszatérülése			
36	***Költségvetési pénzforgalmi bevételek összesen***	***574 122***	***647 411***	***614 765***
37	Hosszú lejáratú hitelek felvétele			
38	Rövid lejáratú hitelek felvétele			
39	Tartós hitelvisz. megtestesítő értékpapírok bev.	0	0	0
40	Forgatási c. hitelviszonyt megt. értékpapírok bev.	0	0	0
41	***Finanszírozási bevételek összesen***			
42	***Pénzforgalmi bevételek***	***574 122***	***647 411***	***614 765***
43	Pénzforgalom nélküli bevételek	237 171	237 171	237 171
44	Továbbadási (lebonyolítási) célú bevételek			
45	Kiegyenlítő, átfutó, függő bevételek			
46	**Bevételek összesen**	**811 293**	**884 582**	**851 936**
47	Költségvetési bevételek és kiadások különbsége	0	0	198 998
48	Finanszírozási műveletek eredménye			
49	Továbbadási (lebony.) c. bev. és kiad. egyenlege			

50	Aktív és passzív pénzügyi műveletek egyenlege			

I./ 9.sz. melléklet a …..../2015. (……) számú zárszámadási rendelethez
Rétság Város Önkormányzat 2014. XII.31. egyszerűsített összevont mérlege

Adatok e/Ft-ban

Megnevezés	Eredeti előirányzat	Módosított előirányzat	Teljesítés
Működési célú bevételek			
Intézményi működési bevételek	24 508	30 420	24 970
Önkormányzatok sajátos működési bevétele	315 120	367 588	367 546
Működési célú pénzeszköz átvétel ÁHT-n kívülről	3 600	3 700	3 690
Támogatás értékű működési bevételek	98 165	77 682	70 470
Központi támogatás	114 447	148 784	145 631
Előző évi pénzmaradvány	237 171	237 171	237 171
Hitelek felvétele			
Működési célú bevételek összesen	**793 011**	**865 345**	**849 478**
Működési célú kiadások			
Személyi juttatások	66 585	77 100	74 435
Munkaadókat terhelő járulékok	13 435	15 414	14 854
Dologi és egyéb folyó kiadások	92 002	120 496	103 675
Működési célú pénzeszköz átadás, e. támogatás	181 500	198 160	180 299
Szociális ellátások	70 370	71 478	39 286
Tartalékok	228 208	126 388	
Működési kiadások összesen:	**652 100**	**609 036**	**412 549**
Felhalmozási bevételek			
Támogatás értékű fejlesztési bevételek	18 182	18 647	1 868
Államháztaráson kívül átvett pénzeszközök			
Visszatérülések	100	590	590
Felhalmozási célú bevételek összesen:	**18 282**	**19 237**	**2 458**
Felhalmozási kiadások			
Felújítási kiadások	0	0	0
Felhalmozási kiadások	159 193	275 546	240 389
Felhalmozási célú pénzeszköz átadás	0		
Tartalékok		0	
Hosszú lejáratú hitelek			
Felhalmzási célú kiadások összesen:	**159 193**	**275 546**	**240 389**
Önkormányzat bevételei összesen:	**811 293**	**884 582**	**851 936**
Önkormányzat kiadásai összesen:	**811 293**	**884 582**	**652 938**

I./10. sz. melléklet a …..../2015. (……) számú zárszámadási rendelethez
Rétság Város Önkormányzata

07/A - MARADVÁNYKIMUTATÁS		
#	Megnevezés	Összeg
1	2	3
01	01 Alaptevékenység költségvetési bevételei	611 590
02	02 Alaptevékenység költségvetési kiadásai	486 134
03	**I Alaptevékenység költségvetési egyenlege (=01-02)**	**125 456**
04	03 Alaptevékenység finanszírozási bevételei	240 347
05	04 Alaptevékenység finanszírozási kiadásai	166 805
06	**II Alaptevékenység finanszírozási egyenlege (=03-04)**	**73 542**
07	**A) Alaptevékenység maradványa (=±I±II)**	**198 998**
08	05 Vállalkozási tevékenység költségvetési bevételei	0
09	06 Vállalkozási tevékenység költségvetési kiadásai	0
10	**III Vállalkozási tevékenység költségvetési egyenlege (=05-06)**	**0**
11	07 Vállalkozási tevékenység finanszírozási bevételei	0
12	08 Vállalkozási tevékenység finanszírozási kiadásai	0
13	**IV Vállalkozási tevékenység finanszírozási egyenlege (=07-08)**	**0**
14	**B) Vállalkozási tevékenység maradványa (=±III±IV)**	**0**
15	**C) Összes maradvány (=A+B)**	**198 998**
16	**D) Alaptevékenység kötelezettségvállalással terhelt maradványa**	**697**
17	**E) Alaptevékenység szabad maradványa (=A-D)**	**198 301**
18	**F) Vállalkozási tevékenységet terhelő befizetési kötelezettség (=B*0,1)**	**0**
19	**G) Vállalkozási tevékenység felhasználható maradványa (=B-F)**	**0**

I./11 sz. melléklet a …..../2015. (……) számú zárszámadási rendelethez

Rétság Város Önkormányzat 2014. XII.31. nettó vagyonának kimutatása

1.000 Ft-ban

Megnevezés				
	2013. XII.31.	**2014. XII.31.**	**Változás**	**2014/2013.év**
Eszközök				
Immateriális javak	15 520	9 748	-5 772	*62,81%*
Ingatlanok	2 435 174	2 541 996	106 822	*104,39%*
Gépek, berendezések, felszerelések	7 466	10 330	2 864	*138,36%*
Járművek	3 067	5 745	2 678	*187,32%*
Beruházások	0	0	0	*100,00%*
Tárgyi eszközök összesen.	***2 445 707***	***2 558 071***	***106 592***	***104,59%***
Részesedések	16 425	16 425	0	*100,00%*
Adott kölcsönök, hosszú lejáratú köv.	4 628	4 044	-584	*87,38%*
Befektetett pénzügyi eszközök össz.	4 628	4 044	-584	*87,38%*
koncesszióba adott eszközök	*0*	*7 550*	7 550	*0,00%*
Befektetett eszközök összesen	**2 482 280**	**2 595 838**	**113 558**	**104,57%**
Anyagok	*632*	*632*	0	*100,00%*
Követelések	*19 040*	*18 819*	-221	*98,84%*
Pénztárak	0		0	
Kv. bankszámlák	237 171	201 744	-35 427	*85,06%*
Péneszköz összesen	*237 171*	*201 744*	-35 427	*85,06%*
Pénzügyi elszámolások	*21 706*	*18 920*	-2 786	*87,16%*
Forgóeszközök összesen	**278 549**	**240 115**	-38 434	*86,20%*
Mérleg szerinti eszközök összesen:	**2 760 829**	**2 835 953**	75 124	*102,72%*
			0	
Források			0	
Tartós tőke	2 520 516	2 693 054	172 538	*106,85%*
Tőkeváltozások			0	*0,00%*
Saját tőke összesen:	**2 520 516**	**2 693 054**	172 538	*106,85%*
Költségvetési tartalék	237 254	126 388	-110 866	*53,27%*
Rövid lejáratú kötelezettség	554	1 901	1 347	*343,14%*
Rövid lejáratú hitelek			0	
Hosszúlejáratú kötelezettség			0	
Szállítók	2 505	3 176	671	*126,79%*
Pénzügyi elszámolások		11 434	11 434	*0,00%*
Mérleg szerinti források összesen:	**2 760 829**	**2 835 953**	75 124	*102,72%*

I./12.sz. melléklet a …../2015. (……) számú zárszámadási rendelethez
Rétság Város Önkormányzat 2014. évi vagyonkimutatássa

1.000 Ftban

Megnevezés	2013	2014	Előzőből: mérlegben kimutatott
BEFEKTETETT ESZKÖZÖK			
Immateriális javak			
bruttó érték	59 972	61 052	
értékcsökkenés	44 452	51 304	9 748
teljesen 0-ra leírt eszközök bruttó értéke	14 763	40 247	
Immateriális javak nettó értéke	**15 520**	**9 748**	**9 748**
Tárgyi eszközök			
Ingatlanok és kapcsolódó vagyonért. jogok			
bruttó érték	3 103 558	3 280 324	
értékcsökkenés	668 384	738 328	2 541 996
teljesen 0-ra leírt eszközök bruttó értéke	492	492	
Gépek, berendezések, felsz., képzőműv.alk.			
bruttó érték	52 556	56 575	
értékcsökkenés	45 090	46 245	10 330
teljesen 0-ra leírt eszközök bruttó értéke	40 240	40 834	
Járművek			
bruttó érték	13 820	40 819	
értékcsökkenés	10 753	35 074	5 745
teljesen 0-ra leírt eszközök bruttó értéke	8 382	8 382	
Befejezetlen beruházások	0		
bruttó érték	0		0
értékcsökkenés			
Tárgyi eszközök nettó értéke	**2 445 707**	**2 558 071**	**2 558 071**
Befektetett pénzügyi eszközök			
Egyéb tartós részesedés			
bruttó érték	28 295	28 295	
értékcsökkenés	11 870	11 870	16 425
Tartósan adott kölcsönök, e. hosszú lejáratú köv.			
bruttó érték	4 628	4 044	4 044
Befektetett pénzügyi e. állományi értéke	21 053	20 469	20 469
Üzemeltetésre, kezelésre, konc. átadott eszk.		7 550	
Üzemeltetésre, kezelésre átadott eszközök			
bruttó érték	0		
értékcsökkenés	0		0
teljesen 0-ra leírt eszközök bruttó értéke	0		
Üzemeltetésre, kez., k. átadott eszk.áll. é.	0	7 550	7 550
BEFEKTETETT ESZKÖZÖK ÖSSZESEN	**2 482 280**	**2 595 838**	**2 595 838**

II/1. számú melléklet a …./2014. ( ) számú zárszámadási rendethez

Polgármesteri Hivatal 2013. december 31. bevételeinek és kiadásainak módosított mérlege

1000 Ft-ban

Bevételek				
Sor-szám	Megnevezés	2013. évi eredeti előirányzat	Módosított előirányzat	Teljesités XII.31.
I.1.	Közhatalmi bevételek	510	510	213
I.2.	Kamat bevételek		0	
I.3.	Egyéb működési bevételek	7 429	7 710	3 892
I.	Intézmények működési bevétele	7 939	8 220	4 105
II.11	Iparűzési adó			
II.12	Építmény adó			
II.13	Kommunális adó			
II.14	Pótlékok			
II.1	Helyi adók összesen			
II.21	Személyi jöv.adó helyben maradó része			
II.22	Normatív módon elosztott szja.			
II.2	Szja összesen:			
II.31	Gépjármű adó			
II.32	Talajterhelési díj			
II.3	Átengedett adó összesen			
II.4	Egyéb különféle bevételek			
II.	Önk. Sajátos bevétele összesen			
III.1.	Támogatás értékű működési bevételek		569	569
III.2.	Működési célú pénzeszköz átvétel ÁHT-n kívülről			
III.	Működési célú pénzeszköz átvétel össz.		569	569
IV.11	Nomatív állami hozzájárulás			
IV.12.	Normatív kötött felhasználású állami hj.			
IV.13	Egyéb támogatás/kisebbség,bér /			
IV.1.	Költségvetési támogatás összesen			
V.	Önkormányzati támogatás	81 924	78 393	80 195
VI.	Előző évi pénzmaradvány igénybevétel			
A	**Működési bevételek**	**89 863**	**87 182**	**84 869**
I.1	Felhalmozási bevételek			
I.2	Központi költségvetésből kapott támogatás			
I.3.	Támogatásértékű fejlesztési bevételek			
I.4	Államháztartáson kívülről átvett pénzeszközök			
I.5.	Önkrományzati lakásért. Részletei			
B	**Felhalmozási költségvetés bevételei**	**0**		
I.	Kapott kölcsönök			
II.	Visszatérülések			
C	**Kölcsönök összesen**	**0**		
	Költségvetési bevételek összesen (A+B+C)	**89 863**	**87 182**	**84 869**
I	Betétek visszavonása			
II.	Kvi hiány belső finanszírozásra szolgáló pénzm.			
III	Kvi hiány külső finanszírozására szolg. bev.			
	előzőből: működési hiány			
	fejlesztési hiány			
D	Finanszírozási célú pénzügyi műveletek			
	BEVÉTELEK MINDÖSSZESEN	**89 863**	**87 182**	**84 869**

	Kiadások			
I.	Működési célú kiadások			
II	Személyi jellegű kiadások	53 396	50 846	50 424
III	Munkaadót terhelő járulékok	13 226	12 437	12 930
IV	Dologi és egyéb kiadások	23 241	23 774	21 149
V	Szociális ellátások			
VI	Támogatás értékű működési kiadások			
VII.	Pénzeszköz átadás ÁHT-n kívülre			
A	**Működési célú kiadás összesen**	89 863	87 057	84 503
II	Fejlesztési célú kiadások			
1	Intézmények felhalmozási kiadása	0		
2	Felújítások			
3	Egyéb felhalmozási kiadások			
B	**Felhalmozási kiadás összesen**	**0**		
I	Kölcsönök nyújtása			
II.	Kölcsönök törlesztése			
C	**Kölcsönök**			
I	Általános tartalék	0	125	
II.	Céltartalék			
D	**Tartalékok**		**125**	
	Költségvetési kiadások összesen (A+B+C+D)	**89 863**	**87 182**	**84 503**
I	Szabad pénzeszközök betétként való elhelyezése			
II	Érékpapírok vásárlása			
III	Hitelek törlesztése és kötvénybev. Kiadásai			
E	Finanszírozási célú kiadások összesen			
	KIADÁSOK MINDÖSSZESEN (A+…E)	**89 863**	**87 182**	**84 503**

II/7. sz. melléklet a …../2015. (……) számú zárszámadási rendelethez

Polgármesteri Hivatal 2014. évi egyszerüsített pénzforgalmi jelentés

Adatok e/Ft-ban

	Megnevezés	Eredeti előirányzat	Módosított előirányzat	Teljesítés
1	Személyi juttatások	45 303	51 887	50 417
2	Munkaadókat terherlő járulékok	11 390	13 782	13 540
3	Dologi és egyéb folyó kiadások	27 872	29 048	18 558
4	Működési célú támogatásértékű kiadások, e. tám.			
5	Áh.-on kívülre végleges működési pénzeszközát.			
5.a.	Társadalom-, szocpol. és egyéb juttatások			
6	Ellátottak pénzbeli juttatásai			
7	Felújítás			
8	Felhalmozási kiadások	406	784	784
9	Felhalmozási c. támogatásértékű kiad., e. tám.			
10	Áh.-on kívülre végleges felhalm. pénzeszközát.			
11	Hosszú lejáratú kölcsönök nyújtása			
12	Rövid lejáratú kölcsönök nyújtása			
13	***Költségvetési pénzforgalmi kiadások összesen***	***84 971***	***95 501***	***83 299***
14	Tartalékok	1 841		
15	Hosszú lejáratú hitelek			
16	Rövid lejáratú hitelek			
17	Tartós hitelviszonyt megt. értékpapírok kiadásai			
18	Forgatási c. hitelvisz. megt. értékpapírok kiad.			
19	***Finanszírozási kiadások összesen***	***1 841***	***0***	***0***
20	***Pénzforgalmi kiadások***	***86 812***	***95 501***	***83 299***
21	Pénzforgalom nélküli kiadások			
22	Továbbadási (lebonyolítási) célú kiadások			
23	Kiegyenlítő, függő, átfutó kiadások			
24	**Kiadások összesen**	**86 812**	**95 501**	**83 299**
24	Intézményi működési bevételek	4 802	4 873	4 897
25	Államháztartáson kívülről végleges felh. p.átvétel			
26	Működési célú támogatásértékű bevételek e. tám.	80 732	88 512	77 216
27	Támogatás értékű működési bevételek	864	1 702	1 678
28	Felhalmozási és tőke jellegű bevételek			
29	28-ból: Önkorm. sajátos felhalm. és tőkejell. bev.			
30	Felhalmozási célú támogatásértékű bev. e. tám.			
31	Államháztartáson kívülről végleges felh. p.átvétel			
32	Támogatások, kiegészítések			
33	32-ből: Önkormányzatok költségvetési tám.			
34	Hosszú lejáratú kölcsönök visszatérülése			
35	Rövid lejáratú kölcsönök visszatérülése			
36	**Költségvetési pénzforgalmi bevételek összesen**	**86 398**	**95 087**	**83 791**
37	Hosszú lejáratú hitelek felvétele			
38	Rövid lejáratú hitelek felvétele			
39	Tartós hitelvisz. megtestesítő értékpapírok bev.			
40	Forgatási c. hitelviszonyt megt. értékpapírok bev.			
41	***Finanszírozási bevételek összesen***	***0***	***0***	***0***
42	***Pénzforgalmi bevételek***	***86 398***	***95 087***	***83 791***
43	Pénzforgalom nélküli bevételek	414	414	414
44	Továbbadási (lebonyolítási) célú bevételek			
45	Kiegyenlítő, átfutó, függő bevételek			
46	**Bevételek összesen**	**86 812**	**95 501**	**84 205**
47	Költségvetési bevételek és kiadások különbsége	0	0	906
48	Finanszírozási műveletek eredménye		0	0
49	Továbbadási (lebony.) c. bev. és kiad. egyenlege			
50	Aktív és passzív pénzügyi műveletek egyenlege			0

II/8. sz. melléklet a …../2015. (……) számú zárszámadási rendelethez

Polgármesteri Hivatal 2014. XII.31. egyszerűsített összevont mérlege

Adatok e/Ft-ban

Megnevezés	Eredeti előirányzat	Módosított előirányzat	Teljesítés
Működési célú bevételek			
Intézményi működési bevételek	4 802	4 873	4 897
Önkormányzatok sajátos működési bevétele			
Támogatások, kiegészítések	864	1 702	1 678
Támogatás értékű működési bevételek	80 732	88 512	77 216
Működési célra átvett pénzeszköz			
Előző évi pénzmaradvány	414	414	414
Hitelek felvétele			
Működési célú bevételek összesen	**86 812**	**95 501**	**84 205**
Működési célú kiadások			
Személyi juttatások	45 303	51 887	50 417
Munkaadókat terhelő járulékok	11 390	13 782	13 540
Dologi és egyéb folyó kiadások	27 872	29 048	18 558
Működési célú pénzeszköz átadás, e. támogatás			
Szociális ellátások			
Rövid lejáratú hitelek			
Működési kiadások összesen:	**84 565**	**94 717**	**82 515**
Felhalmozási bevételek			
Támogatás értékű fejlesztési bevételek			
Hitelek felvétele			
Előző évi pénzmaradvány			
Felhalmozási célú bevételek összesen:	**0**	**0**	**0**
Felhalmozási kiadások			
Felújítási kiadások			
Felhalmozási kiadások	406	784	784
Felhalmozási célú pénzeszköz átadás			
Tartalékok	1 841		
Hosszú lejáratú hitelek			
Felhalmzási célú kiadások összesen:	**2 247**	**784**	**784**
Önkormányzat bevételei összesen:	**86 812**	**95 501**	**84 205**
Önkormányzat kiadásai összesen:	**86 812**	**95 501**	**83 299**

III/9. sz. melléklet a ……/2015. (……) számú zárszámadási rendelethez
Polgármesteri Hivatal

07/A - MARADVÁNYKIMUTATÁS			
#		Megnevezés	Összeg
1		2	3
01	01	Alaptevékenység költségvetési bevételei	6 575
02	02	Alaptevékenység költségvetési kiadásai	83 299
03	**I**	**Alaptevékenység költségvetési egyenlege (=01-02)**	**-76 724**
04	03	Alaptevékenység finanszírozási bevételei	77 630
05	04	Alaptevékenység finanszírozási kiadásai	0
06	**II**	**Alaptevékenység finanszírozási egyenlege (=03-04)**	**77 630**
07	**A)**	**Alaptevékenység maradványa (=±I±II)**	**906**
08	05	Vállalkozási tevékenység költségvetési bevételei	0
09	06	Vállalkozási tevékenység költségvetési kiadásai	0
10	**III**	**Vállalkozási tevékenység költségvetési egyenlege (=05-06)**	**0**
11	07	Vállalkozási tevékenység finanszírozási bevételei	0
12	08	Vállalkozási tevékenység finanszírozási kiadásai	0
13	**IV**	**Vállalkozási tevékenység finanszírozási egyenlege (=07-08)**	**0**
14	**B)**	**Vállalkozási tevékenység maradványa (=±III±IV)**	**0**
15	**C)**	**Összes maradvány (=A+B)**	**906**
16	**D)**	**Alaptevékenység kötelezettségvállalással terhelt maradványa**	**0**
17	**E)**	**Alaptevékenység szabad maradványa (=A-D)**	**906**
18	**F)**	**Vállalkozási tevékenységet terhelő befizetési kötelezettség (=B*0,1)**	**0**
19	**G)**	**Vállalkozási tevékenység felhasználható maradványa (=B-F)**	**0**

III/10. sz. melléklet a …../2015. (……) számú zárszámadási rendelethez

Rétság Város Önkormányzat Polgármesteri Hivatal 2014. XII.31. nettó vagyonának kimutatása

1000 Ft-ban

Megnevezés				
	2013. XII.31.	**2014. XII.31.**	**Változás**	**2014/2013.év**
Eszközök				
Immateriális javak		618	618	
Ingatlanok			0	
Gépek, berendezések, felszerelések			0	
Járművek			0	
Beruházások			0	
Tárgyi eszközök összesen.			0	
Részesedések			0	
Adott kölcsönök, hosszú lejáratú köv.			0	
Befektetett pénzügyi eszközök össz.			0	
Üzemeltetésre átadott eszközök			0	
Befektetett eszközök összesen	**0**	**618**	618	
Anyagok			0	
Követelések			0	
Pénztárak			0	
Kv. bankszámlák	414	906	492	*218,84%*
Péneszköz összesen	*414*	*906*	492	*218,84%*
Pénzügyi elszámolások			0	
Forgóeszközök összesen	**414**	**906**	492	*218,84%*
Mérleg szerinti eszközök összesen:	**414**	**1 524**	1 110	
			0	
Források			0	
Tartós tőke			0	
Tőkeváltozások	384	-3 413	-3 797	*-888,80%*
Saját tőke összesen:	**384**	**-3 413**	-3 797	*-888,80%*
Költségvetési tartalék			0	*0,00%*
Rövid lejáratú kötelezettség	30	4 937	4 907	*16456,67%*
Rövid lejáratú hitelek				
Hosszúlejáratú kötelezettség				
Szállítók				
Pénzügyi elszámolások				
Mérleg szerinti források összesen:	**414**	**1 524**	1 110	*218,84%*

III/11. sz. melléklet a …..../2015. (……) számú zárszámadási rendelethez
Rétság Város Önkormányzat Polgármesteri Hivatal 2014. évi vagyonkimutatássa

1.000 Ftban

Megnevezés	*Állományi érték*		Előzőből:
	2 013	**2014**	mérlegben kimutatott
BEFEKTETETT ESZKÖZÖK			
Immateriális javak		618	
bruttó érték		618	
értékcsökkenés			618
teljesen 0-ra leírt eszközök bruttó értéke			
Immateriális javak nettó értéke	**0**	**618**	**618**
Tárgyi eszközök			
Ingatlanok és kapcsolódó vagyonért. jogok			
bruttó érték			
értékcsökkenés			0
teljesen 0-ra leírt eszközök bruttó értéke			
Gépek, berendezések, felsz., képzőműv.alk.			
bruttó érték			
értékcsökkenés			0
teljesen 0-ra leírt eszközök bruttó értéke			
Járművek			
bruttó érték			
értékcsökkenés			0
teljesen 0-ra leírt eszközök bruttó értéke			
Befejezetlen beruházások			
bruttó érték			0
értékcsökkenés			
Tárgyi eszközök nettó értéke	**0**	**0**	
Befektetett pénzügyi eszközök			
Egyéb tartós részesedés			
bruttó érték			
értékcsökkenés			
Tartósan adott kölcsönök, e. hosszú lejáratú köv.			
bruttó érték			
Befektetett pénzügyi e. állományi értéke	0	0	0
Üzemeltetésre, kezelésre, konc. átadott eszk.			
Üzemeltetésre, kezelésre átadott eszközök			
bruttó érték			
értékcsökkenés			0
teljesen 0-ra leírt eszközök bruttó értéke			
Üzemeltetésre, kez., k. átadott eszk.áll. é.	0	0	
BEFEKTETETT ESZKÖZÖK ÖSSZESEN	0	618	618

II./1. számú melléklet a ...../2015. (.....) számú zárszámadási rendelethez

Polgármesteri Hivatal 2014. bevételeinek és kiadásainak mérlege 1000 Ft-ban

Bevételek									
Sor-	Megnevezés	2013. évi	2014. évi	Pótelőirányzat					Teljesítés
szám		előirányzat	előirányzat	Június	Szeptembe	december	12.31.	Mód.ei	42 369
I.1.	Közhatalmi bevételek	510	150			0		150	135
I.2.	Kamat bevételek							0	
I.3.	Egyéb működési bevételek	7 429	4 652			56	15	4 723	4 762
I.	**Intézmények működési bevétele**	**7 939**	**4 802**	**0**	**0**	**56**	**15**	4 873	4 897
II.11	Iparűzési adó								
II.12	Építmény adó								
II.13	Kommunális adó								
II.14	Pótlékok								
II.1	Helyi adók összesen								
II.21	Személyi jöv.adó helyben maradó része								
II.22	Normatív módon elosztott szja.								
II.2	Szja összesen:								
II.31	Gépjármű adó								
II.32	Talajterhelési díj								
II.3	Átengedett adó összesen								
II.4	Egyéb különféle bevételek								
II.	Önk. Sajátos bevétele összesen								
III.1.	Támogatás értékű működési bevételek		864	-864					
III.2.	Működési célú pénzeszköz átvétel ÁHT-n kívülről								
III.	Működési célú pénzeszköz átvétel össz.		864	-864	0	0		0	
IV.11	Állami támogatás			872		830		1 702	1 678
IV.12.	Normatív kötött felhasználású állami hj.								
IV.13	Egyéb támogatás/kisebbség,bér /								
IV.1.	Költségvetési támogatás összesen			872	0	830		1 702	1 678
V.	Önkormányzati támogatás	81 924	80 732	4 085	393	2 370	932	88 512	77 216
VI.	Előző évi pénzmaradvány igénybevétel								
A	**Működési bevételek**	**89 863**	**86 398**	**4 093**	**393**	**3 256**	**947**	**95 087**	**83 791**
I.1	Felhalmozási bevételek								
I.2	Központi költségvetésből kapott támogatás								
I.3.	Támogatásértékű fejlesztési bevételek								
I.4	Államháztartáson kívülről átvett pénzeszközök								
I.5.	Önkrományzati lakásért. Részletei								
B	**Felhalmozási költségvetés bevételei**		**0**						
I.	Kapott kölcsönök								
II.	Visszatérülések								
C	**Kölcsönök összesen**		**0**						
	Költségvetési bevételek összesen (A+B+C)	**89 863**	**86 398**	**4 093**	**393**	**3 256**	**947**	**95 087**	**83 791**
I	Betétek visszavonása								
II.	Kvi hiány belső finanszírozásra szolgáló pénzm.		414					414	414
III	Kvi hiány külső finanszírozására szolg. bev.							0	
	előzőből: működési hiány							0	
	fejlesztési hiány							0	
D	Finanszírozási célú pénzügyi műveletek		414					414	414
	BEVÉTELEK MINDÖSSZESEN	**89 863**	**86 812**	**4 093**	**393**	**3 256**	**947**	**95 501**	**84 205**

Sor-szám	Megnevezés	2013. évi előirányzat	2014. évi előirányzat	Pótelőirányzat Június	Szeptembe	december	12.31.	Mód.ei	Teljesítés 42 369
	K i a d á s o k								
I.	Működési célú kiadások								
II	Személyi jellegű kiadások	53 396	45 303	2 345	152	3 957	130	51 887	50 417
III	Munkaadót terhelő járulékok	13 226	11 390	819	41	1 067	465	13 782	13 540
IV	Dologi és egyéb kiadások	23 241	27 872	929	200	73	-26	29 048	18 558
V	Szociális ellátások							0	
VI	Támogatás értékű működési kiadások							0	
VII.	Pénzeszköz átadás ÁHT-n kívülre							0	
A	**Működési célú kiadás összesen**	**89 863**	**84 565**	**4 093**	**393**	**5 097**	**569**	94 717	82 515
II	Fejlesztési célú kiadások								
1	Intézmények felhalmozási kiadása		406				378	784	784
2	Felújítások								
3	Egyéb felhalmozási kiadások								
B	**Felhalmozási kiadás összesen**		**406**				**378**	**784**	**784**
I	Kölcsönök nyújtása								
II.	Kölcsönök törlesztése								
C	**Kölcsönök**								
I	Általános tartalék		1 841			-1 841		0	
II.	Céltartalék								
D	**Tartalékok**		**1 841**			**-1 841**		**0**	
	Költségvetési kiadások összesen (A+B+C+D)	**89 863**	**86 812**	**4 093**	**393**	**3 256**	**947**	**95 501**	**83 299**
I	Szabad pénzeszközök betétként való elhelyezése								
II	Érékpapírok vásárlása								
III	Hitelek törlesztése és kötvénybev. Kiadásai								
E	Finanszírozási célú kiadások összesen								
	KIADÁSOK MINDÖSSZESEN (A+…E)	**89 863**	**86 812**	**4 093**	**393**	**3 256**	**947**	**95 501**	**83 299**

II./2. számú melléklet a …../2015. (……..) számú zárszámadási rendelethez

Polgármesteri Hivatal bevételei kormányzati funkciónként

2014. évi Zárszámadáshoz **1000 Ft-ban.**

Korm. funkció	Szakfeladat	Műk.bev.	Egyéb bev.	Műk. átv.	Helyi adó	Áteng.adó	Önk. tám	Állami	Műk.bev.	Fejl.c. b.	Fejl. hitel	Fejl.átv.	fejl. bev. Össz.	Pénzm..	Műk. hitel	Fejl. hitel	Bev.össz.
011130	Általános igazgatás er.ei.	4 802		0					4 802					414			5 216
	Módosított előirányzat	4 873	0	0	0	0	0	0	4 873	0	0	0	0	414	0	0	5 287
	Teljesítés december 31.	4 897							4 897				0	414			5 311
011220	Adóigazgatás	0							0								0
	Módosított előirányzat	0	0	0	0	0	0	0	0	0	0	0	0	0	0	0	0
	Teljesítés december 31.								0				0				0
018030	Intézményfinanszírozás						80 732		80 732								80 732
	Módosított előirányzat	0	0	0	0	0	88 512	0	88 512	0	0	0	0	0	0	0	88 512
	Teljesítés december 31.						77 216		77 216				0				77 216
016010	Válaszátosok			864					864								864
	Módosított előirányzat	0	0	0	0	0	0	1 702	1 702	0	0	0	0	0	0	0	1 702
	Teljesítés december 31.							1 678	1 678				0				1 678
	Önkorm. Iazgatási tám.	4 802	0	864	0	0	80 732	0	86 398	0	0	0	0	414	0	0	86 812
	Módosított előirányzat	4 873	0	0	0	0	88 512	1 702	95 087	0	0	0	0	414	0	0	95 501
	Teljesítés december 31.	4 897	0	0	0	0	77 216	1 678	83 791	0	0	0	0	414	0	0	84 205

II./3. számú melléklet a …../2015. (……..) számú zárszámadási rendelethez

Polgármesteri Hivatal kiadásai kormányzati funkciónként

2014. évi zárszámadáshoz

1000 Ft-ban

Korm.	Intézmény	2014. évi kiadások														
funkció	Feladat	Szem.jell.	Munka.a.	Dologi	Pénzb.	Pénze.	Működési		Fejl.	Fejlesz.	fejl.kiad.	Tartalék		hitel		Mind.
		kiad.	járulék	kiadás	ellátás	átadás	kiad.össz		átadott	kiadás	össz.	ált.	cél	működ.	fejl.	össz.
011130	Általános igazgatás er.ei.	42 557	10 482	26 798			79 837			406	406	1 841				82 490
	Módosított előirányzat	48 056	12 758	28 082	0	0	88 896	0	0	784	784	0	0	0	0	89 680
	Teljesítés december 31.	46 620	12 516	18 196			77 332			784	784					78 116
011220	Adóigazgatás er. ei.	1 480	566	405			2 451									2 451
	Módosított előirányzat	1 722	478	378	0	0	2 578		0	0	0	0	0	0	0	2 578
	Teljesítés december 31.	1 724	478	243			2 445				0					2 445
016010	Ogy, önkorm, Ep vál.	560	151	153	0	0	864		0	0		0	0	0	0	864
	Módosított előirányzat	1 255	328	161	0,00	0,00	1 703		0	0	0	0	0	0	0	1 703
	Teljesítés december 31.	1 255	328	119			1 702				0					1 702
076010	Egészségügy igazgatása	706	191	516			1 413									1 413
	Módosított előirányzat	854	218	468	0,00	0,00	1 413		0	0	0	0	0	0	0	1 413
	Teljesítés december 31.	818	218				1 036				0					1 036
	Önkorm. Igazgatási tev.	45 303	11 390	27 872	0	0	84 565		0	406	406	1 841	0	0	0	86 812
	Módosított előirányzat	51 887	13 782	29 048	0	0	94 717	0	0	784	784	0	0	0	0	95 501
	Teljesítés december 31.	50 417	13 540	18 558	0	0	82 515	0	0	784	784	0	0	0	0	83 299

II/4. számú melléklet a …../2015. (……..) számú zárszámadási rendelethez
Polgármesteri Hivatal 2014. évi engedélyezett létszáma (fő)

		014 Tervezett létszá	Növekedés	Csökkenés	2014. január 1.= február	Év közbeni csökkenés	Év közbeni növekedés	létszám 2014. dec.31	Átlaglétszám
011130	Általános igazgatás	13,50			13,50			13,50	13,63
011220	Adóigazgatás	1,00			1,00			1,00	1,00
076010	Egészségügy igazgatása	0,50			0,50			0,50	0,50
	Önkormányzati hivatal összesen	15,00	0,00	0,00	15,00	0	0	15,00	15,13

I I/5. számú melléklet a …../2015. (……..) számú zárszámadási rendelethez
Polgármesteri Hivatal 2014. évi fejlesztési kiadásai

ezer Ft-ban

	Megnevezés	Feladat megnevezése	2014. évi előirányzat	Pótelő-irányzat március	Pótelő-irányzat augusztus	Pótelő-irányzat december	Módosított előirnyzat	Teljesítés december 31.
1.	2.	3.	4.	5.	6.		7.	
	I. Beruházások							
	Könyelő,Tárgyieszköz nyilv.,		406			378	784	784
	Szoc. Program							
	Összesen		**406**	**0**	**0**	**378**	**784**	**784**

II./6. sz. melléklet a …../2015. (……..) számú zárszámadási rendelethez

Polgármesteri Hivatal pénzeszköz átvételei-átadásai

Támogatásértékű bevételek

Ezer Ft-ban

BEVÉTELEK JOGCÍMEI		Mindösszesen
Választások lebonyolítására átvett pénzeszköz	864	864
Pótelőirányzat június hó	-864	-864
		0
		0
IV. Támogatásértékű bevételek összesen	**0**	**0**

*Becsült adat

Államháztartáson kívülről átvett pénzeszközök

Ezer Ft-ban

BEVÉTELEK JOGCÍMEI		Mindösszesen
V. Államházt.-on kívülről fejlesztésre átvett pénzeszk. össz.	0	

Támogatásértékű kiadások

Ezer Ft-ban

KIADÁSOK JOGCÍMEI		Mindösszesen
IV. Támogatásértékű kiadások összesen	0	

Államháztartáson kívülre átadott pénzeszközök

Ezer Ft-ban

BEVÉTELEK JOGCÍMEI		Mindösszesen
V. Államházt.-on kívülre átadott pénzeszk. össz.	0	

II./6. sz. melléklet a …../2015. (……..) számú zárszámadási rendelethez

Polgármesteri Hivatal pénzeszköz átvételei-átadásai

Támogatásértékű bevételek

Ezer Ft-ban

BEVÉTELEK JOGCÍMEI	Mód. Előirányzat	2014. dec. Teljesítés
Állami támogatás -Választás-	1 702	1 678
		0
Önkormányzati támogatás	88 512	77 216
		0
IV. Támogatásértékű bevételek összesen	**90 214**	**78 894**

Államháztartáson kívülről átvett pénzeszközök

Ezer Ft-ban

BEVÉTELEK JOGCÍMEI		Mindösszesen
V. Államházt.-on kívülről fejlesztésre átvett pénzeszk.	0	

Támogatásértékű kiadások

Ezer Ft-ban

KIADÁSOK JOGCÍMEI		Mindösszesen
IV. Támogatásértékű kiadások összesen	0	

Államháztartáson kívülre átadott pénzeszközök

Ezer Ft-ban

BEVÉTELEK JOGCÍMEI		Mindösszesen
V. Államházt.-on kívülre átadott pénzeszk. össz.	0	

II./4. számú melléklet a …../2015. (……..) számú zárszámadási rendelethez

Polgármesteri Hivatal előirányzat-felhasználási terve
a 2014. évi költségvetési rendelezhez

Ezer Ft-ban

Hónap	Költségvetési		Hitel		Kötvény		Értékpapír	
	Bevétel	Kiadás	Felvétel	Törlesztés	Kibocsátás	Beváltás	Eladás	Vétel
Január	7 484	7 484						
Február	7 484	7 484						
Március	7 484	7 484						
Április	7 484	7 484						
Május	7 484	7 484						
Június	8 484	8 484						
Július	7 577	7 577						
Augusztus	7 484	7 484						
Szeptember	7 484	7 484						
Október	7 615	7 615						
November	7 615	7 615						
December	11 803	11 803						
Összesen	**95 486**	**95 486**						

II/8. számú melléklet
Polgármesteri Hivatal tartaléka

Ezer Ft-ban

Megnevezés	Előirányzat összege
Általános igazgatás	
Céltartalék összesen	

II./1. számú melléklet

Polgármesteri Hivatal 2014. bevételeinek és kiadásainak mérlege 1000 Ft-ban

Bevételek									
Sor-	Megnevezés	2013. évi	2014. évi	Pótelőirányzat					Teljesítés
szám		előirányzat	előirányzat	Június	Szeptembe	december	12.31.	Mód.ei	42 369
I.1.	Közhatalmi bevételek	510	150			0		150	135
I.2.	Kamat bevételek							0	
I.3.	Egyéb működési bevételek	7 429	4 652			56	15	4 723	4 762
I.	**Intézmények működési bevétele**	**7 939**	**4 802**	**0**	**0**	**56**	**15**	4 873	4 897
II.11	Iparűzési adó								
II.12	Építmény adó								
II.13	Kommunális adó								
II.14	Pótlékok								
II.1	Helyi adók összesen								
II.21	Személyi jöv.adó helyben maradó része								
II.22	Normatív módon elosztott szja.								
II.2	Szja összesen:								
II.31	Gépjármű adó								
II.32	Talajterhelési díj								
II.3	Átengedett adó összesen								
II.4	Egyéb különféle bevételek								
II.	Önk. Sajátos bevétele összesen								
III.1.	Támogatás értékű működési bevételek		864	-864					
III.2.	Működési célú pénzeszköz átvétel ÁHT-n kívülről								
III.	Működési célú pénzeszköz átvétel össz.		864	-864	0	0		0	
IV.11	Állami támogatás			872		830		1 702	1 678
IV.12.	Normatív kötött felhasználású állami hj.								
IV.13	Egyéb támogatás/kisebbség,bér /								
IV.1.	Költségvetési támogatás összesen			872	0	830		1 702	1 678
V.	Önkormányzati támogatás	81 924	80 732	4 085	393	2 370	932	88 512	77 216
VI.	Előző évi pénzmaradvány igénybevétel								
A	**Működési bevételek**	**89 863**	**86 398**	**4 093**	**393**	**3 256**	**947**	**95 087**	**83 791**
I.1	Felhalmozási bevételek								
I.2	Központi költségvetésből kapott támogatás								
I.3.	Támogatásértékű fejlesztési bevételek								
I.4	Államháztartáson kívülről átvett pénzeszközök								
I.5.	Önkrományzati lakásért. Részletei								
B	**Felhalmozási költségvetés bevételei**		**0**						
I.	Kapott kölcsönök								
II.	Visszatérülések								
C	**Kölcsönök összesen**		**0**						
	Költségvetési bevételek összesen (A+B+C)	**89 863**	**86 398**	**4 093**	**393**	**3 256**	**947**	**95 087**	**83 791**
I	Betétek visszavonása								
II.	Kvi hiány belső finanszírozásra szolgáló pénzm.		414					414	414
III	Kvi hiány külső finanszírozására szolg. bev.							0	
	előzőből: működési hiány							0	
	fejlesztési hiány							0	
D	Finanszírozási célú pénzügyi műveletek		414					414	414
	BEVÉTELEK MINDÖSSZESEN	**89 863**	**86 812**	**4 093**	**393**	**3 256**	**947**	**95 501**	**84 205**

Sor-szám	Megnevezés	2013. évi előirányzat	2014. évi előirányzat	Pótelőirányzat Június	Szeptembe	december	12.31.	Mód.ei	Teljesítés 42 369
	K i a d á s o k								
I.	Működési célú kiadások								
II	Személyi jellegű kiadások	53 396	45 303	2 345	152	3 957	130	51 887	50 417
III	Munkaadót terhelő járulékok	13 226	11 390	819	41	1 067	465	13 782	13 540
IV	Dologi és egyéb kiadások	23 241	27 872	929	200	73	-26	29 048	18 557
V	Szociális ellátások							0	
VI	Támogatás értékű működési kiadások							0	
VII.	Pénzeszköz átadás ÁHT-n kívülre							0	
A	**Működési célú kiadás összesen**	**89 863**	**84 565**	**4 093**	**393**	**5 097**	**569**	94 717	82 514
II	Fejlesztési célú kiadások								
1	Intézmények felhalmozási kiadása		406				378	784	784
2	Felújítások								
3	Egyéb felhalmozási kiadások								
B	**Felhalmozási kiadás összesen**		**406**				**378**	**784**	**784**
I	Kölcsönök nyújtása								
II.	Kölcsönök törlesztése								
C	**Kölcsönök**								
I	Általános tartalék		1 841			-1 841		0	
II.	Céltartalék								
D	**Tartalékok**		**1 841**			**-1 841**		**0**	
	Költségvetési kiadások összesen (A+B+C+D)	**89 863**	**86 812**	**4 093**	**393**	**3 256**	**947**	**95 501**	**83 298**
I	Szabad pénzeszközök betétként való elhelyezése								
II	Érékpapírok vásárlása								
III	Hitelek törlesztése és kötvénybev. Kiadásai								
E	Finanszírozási célú kiadások összesen								
	KIADÁSOK MINDÖSSZESEN (A+…E)	**89 863**	**86 812**	**4 093**	**393**	**3 256**	**947**	**95 501**	**83 298**

	Az Intézmény működési hiánya		
	Működési bevétel		4 802
			Dologi
	Működési kiadás		
	Igazgatási tevékenyés		27 203
	Működési bevétel		
	Igazgatási tevékenyés támogatási igénye		
	Jogalkotási tevékenység		
	Jogalkotási tevékenység támogatási igénye		
	Működési egyenleg		
	Felhalmozási bevétel		
	Felhalmozási kiadás		
	Felhalmozási egyenleg		
	Működési és felhalmozási egyenleg együtt		
	Hiányfinanszírozás		
	Önkormányzati támogatásból történik		
	Előzőből:		
	Igazgatási feladatra kapott áll.tám.13 x 4.580 eFt		
	Egyéb kötelező feladatokra kapott állami tám		
	Helyi adóbevétel		

II./2. számú melléklet

Polgármesteri Hivatal bevételei szakfeladatonként

2014. évi Zárszámadáshoz 1000 Ft-ban.

Korm. funkció	Szakfeladat	Műk.bev.	Egyéb bev.	Műk. átv.	Helyi adó	Áteng.adó	Önk. tám	Állami	Műk.bev.	Fejl.c. b.	Fejl. hitel	Fejl.átv.	fejl. bev. Össz.	Pénzm..	Műk. hitel	Fejl. hitel	Bev.össz.
011130	**Általános igazgatás er.ei.**	4 802		0					**4 802**					414			**5 216**
	Pótelőir.június hó								**0**								**0**
	Pótelőir.augusztus hó								**0**								**0**
	Pótelőir december hó	56							**56**								**56**
	Pótelőir.december 31.	15							**15**				0				**15**
	Módosított előirányzat	**4 873**	**0**	**0**	**0**	**0**	**0**	**0**	**4 873**	**0**	**0**	**0**	**0**	**414**	**0**	**0**	**5 287**
	Teljesítés december 31.	**4 897**							**4 897**				**0**	**414**			**5 311**
011220	**Adóigazgatás**	0							**0**								**0**
	Pótelőir.június hó								**0**								**0**
	Pótelőir.augusztus hó								**0**								**0**
	Pótelőir decemeber hó								**0**								**0**
	Póelőir.december 31.								**0**				0				**0**
	Módosított előirányzat	**0**	**0**	**0**	**0**	**0**	**0**	**0**	**0**	**0**	**0**	**0**	**0**	**0**	**0**	**0**	**0**
	Teljesítés december 31.								**0**				**0**				**0**
018030	**Intézményfinanszírozás**						80 732		**80 732**								**80 732**
	Pótelőir.június hó						4 085		**4 085**								**4 085**
	Pótelőir.augusztus hó						393		**393**								**393**
	Pótelőir december hó						2 370		**2 370**								**2 370**
	Pótelőir.december 31.						932		**932**				0				**932**
	Módosított előirányzat	**0**	**0**	**0**	**0**	**0**	**88 512**	**0**	**88 512**	**0**	**0**	**0**	**0**	**0**	**0**	**0**	**88 512**
	Teljesítés december 31.						**77 216**		**77 216**				**0**				**77 216**
016010	**Válaszátosok**			864					**864**								**864**
	Pótelőir.június hó			-864				872	**8**								**8**
	Pótelőir.augusztus hó								**0**								**0**
	Pótelőir december hó							830	**830**								**830**
	Pótelőir.december 31.								**0**				0				**0**
	Módosított előirányzat	**0**	**0**	**0**	**0**	**0**	**0**	**1 702**	**1 702**	**0**	**0**	**0**	**0**	**0**	**0**	**0**	**1 702**
	Teljesítés december 31.							**1 678**	**1 678**				**0**				**1 678**
	Önkorm. Iazgatási tám.	**4 802**	**0**	**864**	**0**	**0**	**80 732**	**0**	**86 398**	**0**	**0**	**0**	**0**	**414**	**0**	**0**	**86 812**
	Pótelőir.június hó	**0**	**0**	**-864**	**0**	**0**	**4 085**	**872**	**4 093**	**0**	**0**	**0**	**0**	**0**	**0**	**0**	**4 093**
	Pótelőir.augusztus hó	**0**	**0**	**0**	**0**	**0**	**393**	**0**	**393**	**0**	**0**	**0**	**0**	**0**	**0**	**0**	**393**
	Pótelőir december hó	**56**	**0**	**0**	**0**	**0**	**2 370**	**830**	**3 256**	**0**	**0**	**0**	**0**	**0**	**0**	**0**	**3 256**
	Pótelőir.december 31.	**15**	**0**	**0**	**0**	**0**	**932**	**0**	**947**	**0**	**0**	**0**	**0**	**0**	**0**	**0**	**947**
	Módosított előirányzat	**4 873**	**0**	**0**	**0**	**0**	**88 512**	**1 702**	**95 087**	**0**	**0**	**0**	**0**	**414**	**0**	**0**	**95 501**
	Teljesítés december 31.	**4 897**	**0**	**0**	**0**	**0**	**77 216**	**1 678**	**83 791**	**0**	**0**	**0**	**0**	**414**	**0**	**0**	**84 205**

II./3. számú melléklet

Polgármesteri Hivatal kiadásai kormányzati funkciónként

2014. évi zárszámadáshoz

1000 Ft-ban

Korm.	Intézmény	2014. évi kiadások														
funkció	Feladat	Szem.jell.	Munka.a.	Dologi	Pénzb.	Pénze.	Működési		Fejl.	Fejlesz.	fejl.kiad.	Tartalék		hitel		Mind.
		kiad.	járulék	kiadás	ellátás	átadás	kiad.össz		átadott	kiadás	össz.	ált.	cél	működ.	fejl.	össz.
011130	**Általános igazgatás er.ei.**	42 557	10 482	26 798			**79 837**			406	406	1 841				**82 490**
	Pótelőir. június hó	2 010	879	1 069			**3 958**									**3 958**
	Pótelőir.augusztus hó	152	41	200			**393**									**393**
	Pótelőir december hó	3 348	918				**4 266**					-1 841				**2 425**
	Pótelőir.december 31.	-11	438	15			**442**			378	378					**820**
	Módosított előirányzat	**48 056**	**12 758**	**28 082**	**0**	**0**	**88 896**	**0**	**0**	**784**	**784**	**0**	**0**	**0**	**0**	**89 680**
	Teljesítés december 31.	**46 620**	**12 516**	**18 195**			**77 331**			**784**	**784**					**78 115**
011220	**Adóigazgatás er. ei.**	1 480	566	405			**2 451**									**2 451**
	Pótelőir. június hó	242	-88	-27			**127**									**127**
	Pótelőir.augusztus hó						**0**									**0**
	Pótelőir december hó						**0**									**0**
	Pótelőir.december 31.						**0**				0					**0**
	Módosított előirányzat	**1 722**	**478**	**378**	**0**	**0**	**2 578**		**0**	**0**	**0**	**0**	**0**	**0**	**0**	**2 578**
	Teljesítés december 31.	**1 724**	**478**	**243**			**2 445**				**0**					**2 445**
016010	**Ogy, önkorm, Ep vál.**	560	151	153	0	0	**864**		0	0		0	0	0	0	**864**
	Pótelőir. június hó	45	28	-65			**8**									**8**
	Pótelőir.augusztus hó						**0**									**0**
	Pótelőir december hó	609	149	73			**831**									**831**
	Pótelőir.december 31.	41		-41			**0**				0					**0**
	Módosított előirányzat	**1 255**	**328**	**161**	**0,00**	**0,00**	**1 703**		**0**	**0**	**0**	**0**	**0**	**0**	**0**	**1 703**
	Teljesítés december 31.	**1 255**	**328**	**119**			**1 702**				**0**					**1 702**
076010	**Egészségügy igazgatása**	706	191	516			**1 413**									**1 413**
	Pótelőir. június hó	48		-48			**0**									**0**
	Pótelőir.augusztus hó						**0**									**0**
	Pótelőir december hó						**0**									**0**
	Pótelőir.december 31.	100	27				**127**				0					**127**
	Módosított előirányzat	**854**	**218**	**468**	**0,00**	**0,00**	**1 413**		**0**	**0**	**0**	**0**	**0**	**0**	**0**	**1 413**
	Teljesítés december 31.	**818**	**218**				**1 036**				**0**					**1 036**
	Önkorm. Igazgatási tev.	**45 303**	**11 390**	**27 872**	**0**	**0**	**84 565**		**0**	**406**	**406**	**1 841**	**0**	**0**	**0**	**86 812**
	Pótelőir. június hó	**2 345**	**819**	**929**	**0**	**0**	**4 093**		**0**	**0**	**0**	**0**	**0**	**0**	**0**	**4 093**
	Pótelőir. szeptember hó	**152**	**41**	**200**	**0**	**0**	**393**		**0**	**0**	**0**	**0**	**0**	**0**	**0**	**393**
	Pótelőir december hó	**3 957**	**1 067**	**73**	**0**	**0**	**5 097**		**0**	**0**	**0**	**-1 841**	**0**	**0**	**0**	**3 256**
	Pótelőir.december 31.	**130**	**465**	**-26**	**0**	**0**	**569**	**0**	**0**	**378**	**378**	**0**	**0**	**0**	**0**	**947**
	Módosított előirányzat	**51 887**	**13 782**	**29 048**	**0**	**0**	**94 717**	**0**	**0**	**784**	**784**	**0**	**0**	**0**	**0**	**95 501**
	Teljesítés december 31.	50 417	13 540	18 557	0	0	82 514	0	0	784	784	0	0	0	0	83 298

II/4. számú melléklet
Polgármesteri Hivatal 2014. évi engedélyezett létszáma (fő)

		014 Tervezett létszá	Növekedés	Csökkenés	2014. január 1.= február	Év közbeni csökkenés	Év közbeni növekedés	létszám 2014. dec.31	Átlaglétszám
011130	Általános igazgatás	13,50			13,50			13,50	13,63
011220	Adóigazgatás	1,00			1,00			1,00	1,00
076010	Egészségügy igazgatása	0,50			0,50			0,50	0,50
	Önkormányzati hivatal összesen	15,00	0,00	0,00	15,00	0	0	15,00	15,13

I I/5. számú mellékletének teljesítéséről
Polgármesteri Hivatal 2014. évi fejlesztési kiadásai

ezer Ft-ban

	Megnevezés	Feladat megnevezése	2014. évi előirányzat	Pótelő-irányzat március	Pótelő-irányzat augusztus	Pótelő-irányzat december	Módosított előirnyzat	Teljesítés december 31.
1.	2.	3.	4.	5.	6.		7.	
	I. Beruházások							
	Könyelő,Tárgyieszköz nyilv.,		406			378	784	784
	Szoc. Program							
	Összesen		**406**	**0**	**0**	**378**	**784**	**784**

II./4. sz. melléklet a ……/2014. ( ) költségvetési rendelethez a 2/2014. (III.03.)költségvetési rendelet II/6. számú mellékletének módosítása

Polgármesteri Hivatal pénzeszköz átavételei-átadásai

Támogatásértékű bevételek

Ezer Ft-ban

BEVÉTELEK JOGCÍMEI		Mindösszesen
Választások lebonyolítására átvett pénzeszköz	864	864
Pótelőirányzat június hó	-864	-864
		0
		0
IV. Támogatásértékű bevételek összesen	**0**	**0**

*Becsült adat

Államháztartáson kívülről átvett pénzeszközök

Ezer Ft-ban

BEVÉTELEK JOGCÍMEI		Mindösszesen
V. Államházt.-on kívülről fejlesztésre átvett pénzeszk. össz.	0	

Támogatásértékű kiadások

Ezer Ft-ban

KIADÁSOK JOGCÍMEI		Mindösszesen
IV. Támogatásértékű kiadások összesen	0	

Államháztartáson kívülre átadott pénzeszközök

Ezer Ft-ban

BEVÉTELEK JOGCÍMEI		Mindösszesen
V. Államházt.-on kívülre átadott pénzeszk. össz.	0	

II./6. sz. melléklet

Polgármesteri Hivatal pénzeszköz átvételei-átadásai

Támogatásértékű bevételek

Ezer Ft-ban

BEVÉTELEK JOGCÍMEI	Mód. Előirányzat	2014. dec. Teljesítés
Állami támogatás -Választás-	1 702	1 678
		0
Önkormányzati támogatás	88 512	77 216
		0
IV. Támogatásértékű bevételek összesen	**90 214**	**78 894**

Államháztartáson kívülről átvett pénzeszközök

Ezer Ft-ban

BEVÉTELEK JOGCÍMEI		Mindösszesen
V. Államházt.-on kívülről fejlesztésre átvett pénzeszk.	0	

Támogatásértékű kiadások

Ezer Ft-ban

KIADÁSOK JOGCÍMEI		Mindösszesen
IV. Támogatásértékű kiadások összesen	0	

Államháztartáson kívülre átadott pénzeszközök

Ezer Ft-ban

BEVÉTELEK JOGCÍMEI		Mindösszesen
V. Államházt.-on kívülre átadott pénzeszk. össz.	0	

II./4. számú melléklet a ..../2014. (.....) költségvetési rendelethez a 2/2014. (III.03.) költségvetési rendelet II/7. számú mellékletének módosításáról

Polgármesteri Hivatal előirányzat-felhasználási terve

a 2014. évi költségvetési rendelezhez

Ezer Ft-ban

Hónap	Költségvetési		Hitel		Kötvény		Értékpapír	
	Bevétel	Kiadás	Felvétel	Törlesztés	Kibocsátás	Beváltás	Eladás	Vétel
Január	7 484	7 484						
Február	7 484	7 484						
Március	7 484	7 484						
Április	7 484	7 484						
Május	7 484	7 484						
Június	8 484	8 484						
Július	7 577	7 577						
Augusztus	7 484	7 484						
Szeptember	7 484	7 484						
Október	7 615	7 615						
November	7 615	7 615						
December	11 803	11 803						
Összesen	**95 486**	**95 486**						

III/7. sz. melléklet a a …..../2015. (……) számú zárszámadási rendelethez

Napközi Otthonos Óvoda 2014. évi egyszerüsített pénzforgalmi jelentés

Adatok e/Ft-ban

	Megnevezés	Eredeti előirányzat	Módosított előirányzat	Teljesítés
1	Személyi juttatások	37 899	38 731	38 194
2	Munkaadókat terherlő járulékok	10 022	10 330	10 189
3	Dologi és egyéb folyó kiadások	6 594	7 593	5 639
4	Működési célú támogatásértékű kiadások, e. tám.			
5	Áh.-on kívülre végleges működési pénzeszközát.			
5.a.	Társadalom-, szocpol. és egyéb juttatások			
6	Ellátottak pénzbeli juttatásai			
7	Felújítás			
8	Felhalmozási kiadások			
9	Felhalmozási c. támogatásértékű kiad., e. tám.			
10	Áh.-on kívülre végleges felhalm. pénzeszközát.			
11	Hosszú lejáratú kölcsönök nyújtása			
12	Rövid lejáratú kölcsönök nyújtása			
13	***Költségvetési pénzforgalmi kiadások összesen***	***54 515***	***56 654***	***54 022***
14	Tartalékok			
15	Hosszú lejáratú hitelek			
16	Rövid lejáratú hitelek			
17	Tartós hitelviszonyt megt. értékpapírok kiadásai			
18	Forgatási c. hitelvisz. megt. értékpapírok kiad.			
19	***Finanszírozási kiadások összesen***	***0***	***0***	***0***
20	***Pénzforgalmi kiadások***	***54 515***	***56 654***	***54 022***
21	Pénzforgalom nélküli kiadások			
22	Továbbadási (lebonyolítási) célú kiadások			
23	Kiegyenlítő, függő, átfutó kiadások			
24	**Kiadások összesen**	**54 515**	**56 654**	**54 022**
24	Intézményi működési bevételek			
25	Önkormányzatok sajátos működési bevételei			
26	Működési célú támogatásértékű bevételek e. tám.	54 496	54 510	54 067
27	Áh-on kívülről végleges műk. pénzeszközátvétel			
28	Felhalmozási és tőke jellegű bevételek			
29	28-ból: Önkorm. sajátos felhalm. és tőkejell. bev.			
30	Felhalmozási célú támogatásértékű bev. e. tám.			
31	Államháztartáson kívülről végleges felh. p.átvétel			
32	Támogatások, kiegészítések			
33	32-ből: Önkormányzatok költségvetési tám.			
34	Hosszú lejáratú kölcsönök visszatérülése			
35	Rövid lejáratú kölcsönök visszatérülése			
36	***Költségvetési pénzforgalmi bevételek összesen***	***54 496***	***54 510***	***54 067***
37	Hosszú lejáratú hitelek felvétele			
38	Rövid lejáratú hitelek felvétele			
39	Tartós hitelvisz. megtestesítő értékpapírok bev.			
40	Forgatási c. hitelviszonyt megt. értékpapírok bev.			
41	***Finanszírozási bevételek összesen***	***0***	***0***	***0***
42	***Pénzforgalmi bevételek***	***54 496***	***54 510***	***54 067***
43	Pénzforgalom nélküli bevételek	19	2 144	2 144
44	Továbbadási (lebonyolítási) célú bevételek			
45	Kiegyenlítő, átfutó, függő bevételek			
46	**Bevételek összesen**	**54 515**	**56 654**	**56 211**
47	Költségvetési bevételek és kiadások különbsége	0	0	2 189
48	Finanszírozási műveletek eredménye	0	0	0
49	Továbbadási (lebony.) c. bev. és kiad. egyenlege			
50	Aktív és passzív pénzügyi műveletek egyenlege			0

III/8. sz. melléklet a a …..../2015. (……) számú zárszámadási rendelethez

Napközi Otthonos Óvoda 2014. XII.31. egyszerűsített összevont mérlege

Adatok e/Ft-ban

Megnevezés	Eredeti előirányzat	Módosított előirányzat	Teljesítés
Működési célú bevételek			
Intézményi működési bevételek			
Önkormányzatok sajátos működési bevétele			
Támogatások, kiegészítések			
Támogatás értékű működési bevételek	54 496	54 510	54 067
Működési célra átvett pénzeszköz			
Előző évi pénzmaradvány	19	2 144	2 144
Hitelek felvétele			
Működési célú bevételek összesen	**54 515**	**56 654**	**56 211**
Működési célú kiadások			
Személyi juttatások	37 899	38 731	38 194
Munkaadókat terhelő járulékok	10 022	10 330	10 189
Dologi és egyéb folyó kiadások	6 594	7 593	5 639
Működési célú pénzeszköz átadás, e. támogatás			
Szociális ellátások			
Tartalékok			
Rövid lejáratú hitelek			
Működési kiadások összesen:	**54 515**	**56 654**	**54 022**
Felhalmozási bevételek			
Támogatás értékű fejlesztési bevételek			
Hitelek felvétele			
Előző évi pénzmaradvány			
Felhalmozási célú bevételek összesen:	**0**	**0**	**0**
Felhalmozási kiadások			
Felújítási kiadások			
Felhalmozási kiadások			
Felhalmozási célú pénzeszköz átadás			
Tartalékok			
Hosszú lejáratú hitelek			
Felhalmzási célú kiadások összesen:	**0**	**0**	**0**
Önkormányzat bevételei összesen:	**54 515**	**56 654**	**56 211**
Önkormányzat kiadásai összesen:	**54 515**	**56 654**	**54 022**

III/9. sz. melléklet a a ……/2015. (……) számú zárszámadási rendelethez

Napközi Otthonos Óvoda

07/A - MARADVÁNYKIMUTATÁS			
#		Megnevezés	Összeg
1		2	3
01	01	Alaptevékenység költségvetési bevételei	0
02	02	Alaptevékenység költségvetési kiadásai	54 022
03	**I**	**Alaptevékenység költségvetési egyenlege (=01-02)**	**-54 022**
04	03	Alaptevékenység finanszírozási bevételei	56 211
05	04	Alaptevékenység finanszírozási kiadásai	0
06	**II**	**Alaptevékenység finanszírozási egyenlege (=03-04)**	**56 211**
07	**A)**	**Alaptevékenység maradványa (=±I±II)**	**2 189**
08	05	Vállalkozási tevékenység költségvetési bevételei	0
09	06	Vállalkozási tevékenység költségvetési kiadásai	0
10	**III**	**Vállalkozási tevékenység költségvetési egyenlege (=05-06)**	**0**
11	07	Vállalkozási tevékenység finanszírozási bevételei	0
12	08	Vállalkozási tevékenység finanszírozási kiadásai	0
13	**IV**	**Vállalkozási tevékenység finanszírozási egyenlege (=07-08)**	**0**
14	**B)**	**Vállalkozási tevékenység maradványa (=±III±IV)**	**0**
15	**C)**	**Összes maradvány (=A+B)**	**2 189**
16	**D)**	**Alaptevékenység kötelezettségvállalással terhelt maradványa**	**0**
17	**E)**	**Alaptevékenység szabad maradványa (=A-D)**	**2 189**
18	**F)**	**Vállalkozási tevékenységet terhelő befizetési kötelezettség (=B*0,1)**	**0**
19	**G)**	**Vállalkozási tevékenység felhasználható maradványa (=B-F)**	**0**

III/10. sz. melléklet a a …../2015. (……) számú zárszámadási rendelethez

Napközi Otthonos Óvoda 2014. XII.31. nettó vagyonának kimutatása

1000 Ft-ban

Megnevezés				
	2013. XII.31	**2014XII.31.**	**Változás**	**2013/2012.év**
Eszközök				
Immateriális javak			0	
Ingatlanok			0	
Gépek, berendezések, felszerelések			0	
Járművek			0	
Beruházások			0	
Tárgyi eszközök összesen.			0	
Részesedések			0	
Adott kölcsönök, hosszú lejáratú köv.			0	
Befektetett pénzügyi eszközök össz.			0	
Üzemeltetésre átadott eszközök			0	
Befektetett eszközök összesen	**0**	**0**	0	
Anyagok			0	
Követelések			0	
Pénztárak			0	
Kv. bankszámlák	19	64	45	*336,84%*
Péneszköz összesen	*19*	*64*	45	*336,84%*
Pénzügyi elszámolások			0	
Forgóeszközök összesen	**19**	**64**	45	*336,84%*
Mérleg szerinti eszközök összesen:	**19**	**64**	45	
			0	
Források			0	
Tartós tőke			0	
Tőkeváltozások	5	-3 680	-3 685	*-73600,00%*
Saját tőke összesen:	**5**	**-3 680**	-3 685	*-73600,00%*
Költségvetési tartalék			0	*0,00%*
Rövid lejáratú kötelezettség	14	3 744	3 730	*26742,86%*
Rövid lejáratú hitelek				
Hosszúlejáratú kötelezettség				
Szállítók				
Pénzügyi elszámolások				
Mérleg szerinti források összesen:	**19**	**64**	45	*336,84%*

III/11. sz. melléklet a …../2015. (……) számú zárszámadási rendelethez
Napközi Otthonos Óvoda 2014. évi vagyonkimutatássa

1.000 Ftban

Megnevezés	*Állományi érték*		Előzőből:
	2 013	**2014**	mérlegben kimutatott
BEFEKTETETT ESZKÖZÖK			
Immateriális javak			
bruttó érték			
értékcsökkenés			0
teljesen 0-ra leírt eszközök bruttó értéke			
Immateriális javak nettó értéke	**0**	**0**	
Tárgyi eszközök			
Ingatlanok és kapcsolódó vagyonért. jogok			
bruttó érték			
értékcsökkenés			0
teljesen 0-ra leírt eszközök bruttó értéke			
Gépek, berendezések, felsz., képzőműv.alk.			
bruttó érték			
értékcsökkenés			0
teljesen 0-ra leírt eszközök bruttó értéke			
Járművek			
bruttó érték			
értékcsökkenés			0
teljesen 0-ra leírt eszközök bruttó értéke			
Befejezetlen beruházások			
bruttó érték			0
értékcsökkenés			
Tárgyi eszközök nettó értéke	**0**	**0**	
Befektetett pénzügyi eszközök			
Egyéb tartós részesedés			
bruttó érték			
értékcsökkenés			
Tartósan adott kölcsönök, e. hosszú lejáratú köv.			
bruttó érték			
Befektetett pénzügyi e. állományi értéke	0	0	0
Üzemeltetésre, kezelésre, konc. átadott eszk.			
Üzemeltetésre, kezelésre átadott eszközök			
bruttó érték			
értékcsökkenés			0
teljesen 0-ra leírt eszközök bruttó értéke			
Üzemeltetésre, kez., k. átadott eszk.áll. é.	0	0	
BEFEKTETETT ESZKÖZÖK ÖSSZESEN	0	0	0

III./4. számú melléklet a ……/2015. (……) számú zárszámadási rendelethez

Napköziotthonos óvoda 2014. évi jóváhagyott létszáma

		2014. tervezett	2014. december 31.
	Óvodai ellátás	13,5	13,5
			0
			0
			0
			13,5
	Intézmény mindösszesen	13,5	13,5

III./6. sz. melléklet a ……/2015. (……) számú zárszámadási rendelethez
Napköziotthonos óvoda pénzeszköz átvételei-átadásai

Támogatásértékű bevételek

Ezer Ft-ban

BEVÉTELEK JOGCÍMEI	Mód. Előirányzat	dec.31.Teljesítés
Önkormányzati támogtás	54 510	54 067
		0
		0
		0
IV. Támogatásértékű bevételek összesen	**54 510**	**54 067**

Államháztartáson kívülről átvett pénzeszközök

Ezer Ft-ban

BEVÉTELEK JOGCÍMEI		Mindösszesen
V. Államházt.-on kívülről fejlesztésre átvett pénzeszk. össz.	0	

Támogatásértékű kiadások

Ezer Ft-ban

KIADÁSOK JOGCÍMEI		Mindösszesen
IV. Támogatásértékű kiadások összesen	0	

Államháztartáson kívülre átadott pénzeszközök

Ezer Ft-ban

BEVÉTELEK JOGCÍMEI		Mindösszesen
V. Államházt.-on kívülre átadott pénzeszk. össz.	0	

III/2. sz. melléklet a ……/2015. (……) számú zárszámadási rendelethez

Napköziotthonos Óvoda kötelező feladat bevételei 1000 Ft-ban

COFOG	Szakfel.sz.	Szakfeladat	Műk.bev.	Egyéb bev.	Műk. átv.	Helyi adó	Áteng.adó	Önk.tám.	Műk.bev.	Fejl.c. b.	Fejl. hitel	Fejl.átv.	fejl. bev. Össz.	Pénzm..	Bev. össz.
	562912	Óvodai intézményi étkeztetés							0				0		0
018030	841907	Önkormányzati támogatás		0	0	0	0	54 496	54 496	0	0	0	0		54 496
Módosított előirányzat			0	0	0	0	0	54 510	54 510	0	0	0	0	0	54 510
Teljesítés december 31.								54 067	54 067						54 067
091110	851011	Óvodai nevelés, ellátás	0	0	0	0	0		0	0	0	0	0	19	19
Módosított előirányzat			0	0	0	0	0	0	0				0	2 144	2 144
Teljesítés december 31.									0					2 144	2 144
091120	851012	SNI óvodások ellátása	0	0	0	0	0	0	0	0	0	0	0	0	0
2	Óvodai ellátás összesen		0	0	0	0	0	54 510	54 510	0	0	0	0	2 144	56 654
Eredeti előirányzat			0	0	0	0	0	54 496	54 496	0	0	0	0	19	54 515
Módosított előirányzat			0	0	0	0	0	54 510	54 510	0	0	0	0	2 144	56 654
Teljesítés december 31.			0	0	0	0	0	54 067	54 067	0	0	0	0	2 144	56 211

III/3. sz. melléklet a ……/2015. (……) számú zárszámadási rendelethez

Napköziotthonos Óvoda kötelező feladat kiadásai 1000 Ft-ban

	Szf.	Intézmény	2014. évi kiadások											
COFOG	Száma	Feladat	Szem.jell.	Munka.a.	Dologi	Pénzb.	Pénze.	Működési	Fejl.	Fejlesz.	fejl.kiad.	Tartalék		Mind.
			kiad.	járulék	kiadás	ellátás	átadás	kiad.össz	átadott	kiadás	össz.	ált.	cél	össz.
091110	851000	Óvodai nevelés, ellátás	37 899	10 022	416	0	0	48 337						48 337
Módosított előirányzat			38 661	10 330	337	0	0	49 328	0	0	0	0	0	49 328
Teljesítés december 31.			38 124	10 189	271			48 584						48 584
091140	851011	Óvodai nevelés, ellátás műk.	0	0	5 161	0	0	5 161						5 161
Módosított előirányzat			0	0	6 309	0	0	6 309						6 309
Teljesítés december 31.					5 355			5 355						5 355
091120	851012	SNI óvodások ellátása			1 017			1 017						1 017
Módosított előirányzat			70	0	947	0	0	1 017	0	0	0	0	0	1 017
Teljesítés december 31.			70		13			83						83
Eredeti előirányzat			37 899	10 022	6 594	0	0	54 515	0	0	0	0	0	54 515
Módosított előirányzat			38 731	10 330	7 593	0	0	56 654	0	0	0	0	0	56 654
Teljesítés december 31.			38 194	10 189	5 639	0	0	54 022	0	0	0	0	0	54 022

III/4. sz. melléklet a a …..../2015. (……) számú zárszámadási rendelethez

Napköziotthonos óvoda előirányzat-felhasználási terve

Ezer Ft-ban

Hónap	Költségvetési		Hitel		Kötvény		Értékpapír	
	Bevétel	Kiadás	Felvétel	Törlesztés	Kibocsátás	Beváltás	Eladás	Vétel
Január	4 543	4 543						
Február	4 543	4 543						
Március	4 543	4 543						
Április	4 543	4 543						
Május	4 543	4 543						
Június	4 972	4 972						
Július	4 972	4 972						
Augusztus	4 972	4 972						
Szeptember	4 972	4 972						
Október	4 690	4 690						
November	4 690	4 690						
December	4 672	4 672						
Összesen	**56 654**	**56 654**						

III/1. sz. melléklet a ...../2015. (.....) számú zárszámadási rendelethez

Napközi Otthonos Óvoda bevételeinek és kiadásainak mérlege

1.000 Ft-ban

Bevételek										
Sor-	Megnevezés	2013. év	2014. év	2014 évi m ó d o s í t á s						dec. 31.
szám		előiárnyz	előirány	június	szepter	aug.	dec.	31.dec	összes	Teljesítés
I.1.	Közhatalmi bevételek	0							0	
I.2.	Kamat bevételek								0	
I.3.	Egyéb működési bevételek	3 921							0	
I.	Kamat bevételek	3 921	0	0	0	0			0	
II.11	Egyéb működési bevételek	0							0	
II.12	Intézmények működési bevétele	0							0	
II.	Átengedett adó összesen									
III.1.	Támogatás értékű működési bevéte	0							0	
III.2.	Működési célú pénzeszköz átvétel Á	0							0	
III.	Működési célú pénzeszköz átvétel Á	0								
IV.11	Költségvetési támogatás összesen	0							0	
IV.12.	Önkormányzati támogatás								0	
IV.13	Előző évi pénzmaradvány igénybeve	0							0	
IV.1.	Működési bevételek	0		0						
V.	Önkormányzati támogatás	45 134	54 496	878		-1 130	111	155	54 510	54 067
I.1	Felhalmozási bevételek									
A	**Működési bevételek**	**49 055**	**54 496**	**878**	**0**	**-1 130**	**111**	**155**	**54 510**	**54 067**
I.1	Felhalmozási bevételek									
I.2	Központi költségvetésből kapott támogatás									
I.3.	Támogatásértékű fejlesztési bevételek									
I.4	Államháztartáson kívülről átvett pénzeszközök									
I.5.	Önkrományzati lakásért. Részletei									
B	**Felhalmozási költségvetés bevétele**	**0**	**0**	**0**	**0**				**0**	
	Költségvetési bevételek összesen (	**49 055**	**54 496**	**878**	**0**	**-1 130**	**111**	**155**	**54 510**	**54 067**
I	Betétek visszavonása									
II.	Kvi hiány belső finanszírozásra szolgáló pénzr		19	2 125					2 144	2 144
III	Kvi hiány külső finanszírozására szolg. bev.									
	előzőből: működési hiány									
	fejlesztési hiány									
D	Finanszírozási célú pénzügyi művele	0	19	2 125	0	0			2 144	2 144
	BEVÉTELEK MINDÖSSZESEN	**49 055**	**54 515**	**3 003**	**0**	**-1 130**	**111**	**155**	**56 654**	**56 211**
A	**Működési célú kiadások**									
II	Személyi jellegű kiadások	25 099	37 899	1 526		-1 047	157	196	38 731	38 194
III	Munkaadót terhelő járulékok	6 478	10 022	412		-283	24	155	10 330	10 189
IV	Dologi és egyéb kiadások	17 478	6 594	1 065		200	-70	-196	7 593	5 639
V	Egyéb felhalmozási kiadások	0							0	
B	**Támogatás értékű működési kiadás**	**49 055**	**54 515**	**3 003**	**0**	**-1 130**	**111**	**155**	56 654	54 022
I	Kölcsönök nyújtása									
II.	Kölcsönök törlesztése									
C	**Kölcsönök**									
I	Általános tartalék									
II.	Céltartalék	0								
D	**Tartalékok**	**0**	**0**	**0**	**0**	**0**			**0**	
	Költségvetési kiadások összesen (A	**49 055**	**54 515**	**3 003**	**0**	**-1 130**	**111**	**155**	**56 654**	**54 022**
I	Szabad pénzeszközök betétként való elhelyezése									
II	Érékpapírok vásárlása									
III	Hitelek törlesztése és kötvénybev. Kiadásai									
	előzőből működési hitel									
E	Finanszírozási célú kiadások összese	0	0	0	0				0	
	KIADÁSOK MINDÖSSZESEN (A+...E)	**49 055**	**54 515**	**3 003**	**0**	**-1 130**	**111**	**155**	**56 654**	**54 022**

IV./7. számú melléklet a …../2015. (……) számú zárszámadási rendelethez

Városi Művelődési Központ és Könyvtár 2014. évi egyszerüsített pénzforgalmi jelentés

Adatok e/Ft-ban

	Megnevezés	Eredeti előirányzat	Módosított előirányzat	Teljesítés
1	Személyi juttatások	15 401	16 755	16 375
2	Munkaadókat terherlő járulékok	3 985	4 577	4 316
3	Dologi és egyéb folyó kiadások	20 520	27 408	17 350
4	Működési célú támogatásértékű kiadások, e. tám.			
5	Áh.-on kívülre végleges működési pénzeszközát.			
5.a.	Társadalom-, szocpol. és egyéb juttatások			
6	Ellátottak pénzbeli juttatásai			
7	Felújítás			
8	Felhalmozási kiadások		177	177
9	Felhalmozási c. támogatásértékű kiad., e. tám.			
10	Áh.-on kívülre végleges felhalm. pénzeszközát.			
11	Hosszú lejáratú kölcsönök nyújtása			
12	Rövid lejáratú kölcsönök nyújtása			
13	***Költségvetési pénzforgalmi kiadások összesen***	***39 906***	***48 917***	***38 218***
14	Tartalékok			
15	Hosszú lejáratú hitelek			
16	Rövid lejáratú hitelek			
17	Tartós hitelviszonyt megt. értékpapírok kiadásai			
18	Forgatási c. hitelvisz. megt. értékpapírok kiad.			
19	***Finanszírozási kiadások összesen***	***0***	***0***	***0***
20	***Pénzforgalmi kiadások***	***39 906***	***48 917***	***38 218***
21	Pénzforgalom nélküli kiadások			
22	Továbbadási (lebonyolítási) célú kiadások			
23	Kiegyenlítő, függő, átfutó kiadások			
24	**Kiadások összesen**	**39 906**	**48 917**	**38 218**
24	Intézményi működési bevételek	2 670	2 835	2 403
25	Önkormányzatok sajátos működési bevételei			
26	Működési célú támogatásértékű bevételek e. tám.	36 488	39 433	35 523
27	Áh-on kívülről végleges műk. pénzeszközátvétel			
28	Felhalmozási és tőke jellegű bevételek			
29	28-ból: Önkorm. sajátos felhalm. és tőkejell. bev.			
30	Felhalmozási célú támogatásértékű bev. e. tám.			
31	Államháztartáson kívülről végleges felh. p.átvétel			
32	Támogatások, kiegészítések	481	506	401
33	32-ből: Önkormányzatok költségvetési tám.			
34	Hosszú lejáratú kölcsönök visszatérülése			
35	Rövid lejáratú kölcsönök visszatérülése			
36	***Költségvetési pénzforgalmi bevételek összesen***	***39 639***	***42 774***	***38 327***
37	Hosszú lejáratú hitelek felvétele			
38	Rövid lejáratú hitelek felvétele			
39	Tartós hitelvisz. megtestesítő értékpapírok bev.			
40	Forgatási c. hitelviszonyt megt. értékpapírok bev.			
41	***Finanszírozási bevételek összesen***	***0***	***0***	***0***
42	***Pénzforgalmi bevételek***	***39 639***	***42 774***	***38 327***
43	Pénzforgalom nélküli bevételek	267	6 143	6 143
44	Továbbadási (lebonyolítási) célú bevételek			
45	Kiegyenlítő, átfutó, függő bevételek			
46	**Bevételek összesen**	**39 906**	**48 917**	**44 470**
47	Költségvetési bevételek és kiadások különbsége	0	0	6 252
48	Finanszírozási műveletek eredménye	0	0	0
49	Továbbadási (lebony.) c. bev. és kiad. egyenlege			
50	Aktív és passzív pénzügyi műveletek egyenlege			0

IV./8. számú melléklet a …..../2015. (……) számú zárszámadási rendelethez

Városi Művelődési Központ és Könyvtár 2014. XII.31. egyszerűsített összevont mérlege

Adatok e/Ft-ban

Megnevezés	Eredeti előirányzat	Módosított előirányzat	Teljesítés
Működési célú bevételek			
Intézményi működési bevételek	2 670	2 835	2 403
Önkormányzatok sajátos működési bevétele			
Támogatások, kiegészítések	481	506	401
Támogatás értékű működési bevételek	36 488	39 433	35 523
Működési célra átvett pénzeszköz			
Előző évi pénzmaradvány	267	6 143	6 143
Hitelek felvétele			
Működési célú bevételek összesen	**39 906**	**48 917**	**44 470**
Működési célú kiadások			
Személyi juttatások	15 401	16 755	16 375
Munkaadókat terhelő járulékok	3 985	4 577	4 316
Dologi és egyéb folyó kiadások	20 520	27 408	17 350
Működési célú pénzeszköz átadás, e. támogatás			
Szociális ellátások			
Tartalékok			
Rövid lejáratú hitelek			
Működési kiadások összesen:	**39 906**	**48 740**	**38 041**
Felhalmozási bevételek			
Támogatás értékű fejlesztési bevételek			
Hitelek felvétele			
Előző évi pénzmaradvány			
Felhalmozási célú bevételek összesen:	**0**	**0**	**0**
Felhalmozási kiadások			
Felújítási kiadások			
Felhalmozási kiadások		177	177
Felhalmozási célú pénzeszköz átadás			
Tartalékok			
Hosszú lejáratú hitelek			
Felhalmzási célú kiadások összesen:	**0**	**177**	**177**
Önkormányzat bevételei összesen:	**39 906**	**48 917**	**44 470**
Önkormányzat kiadásai összesen:	**39 906**	**48 917**	**38 218**

IV./10. számú melléklet a …..../2015. (……) számú zárszámadási rendelethez

Városi Művelődési Központ és Könyvtár 2014. XII.31. nettó vagyonának kimutatása

1000 Ft-ban

Megnevezés				
	2013. XII.31	**2014. XII.31.**	**Változás**	**2014/2013.év**
Eszközök				
Immateriális javak			0	
Ingatlanok			0	
Gépek, berendezések, felszerelések	873	895	22	
Járművek			0	
Beruházások				
Tárgyi eszközök összesen.	*873*	*895*	22	
Részesedések			0	
Adott kölcsönök, hosszú lejáratú köv.			0	
Befektetett pénzügyi eszközök össz.			0	
Üzemeltetésre átadott eszközök			0	
Befektetett eszközök összesen	**873**	**895**	22	
Anyagok			0	
Követelések				
Pénztárak			0	
Kv. bankszámlák	267	379	112	*141,95%*
Péneszköz összesen	*267*	*379*	112	*141,95%*
Pénzügyi elszámolások			0	
Forgóeszközök összesen	**267**	**379**	112	*141,95%*
Mérleg szerinti eszközök összesen:	**1 140**	**1 274**	134	
			0	
Források			0	
Tartós tőke			0	
Tőkeváltozások	1 045	-867	-1 912	*-82,97%*
Saját tőke összesen:	**1 045**	**-867**	-1 912	*-82,97%*
Költségvetési tartalék	0	2 141	0	
Rövid lejáratú kötelezettség	95	0	-95	*0,00%*
Rövid lejáratú hitelek				
Hosszúlejáratú kötelezettség				
Szállítók				
Pénzügyi elszámolások				
Mérleg szerinti források összesen:	**1 140**	**1 274**	134	*141,95%*

IV./11. számú melléklet a …..../2015. (……) számú zárszámadási rendelethez
Városi Művelődési Központ és Könyvtár 2014. évi vagyonkimutatássa

1.000 Ftban

Megnevezés	*Állományi érték*		Előzőből:
	2 013	**2014**	mérlegben kimutatott
BEFEKTETETT ESZKÖZÖK			
Immateriális javak			
bruttó érték			
értékcsökkenés			0
teljesen 0-ra leírt eszközök bruttó értéke			
Immateriális javak nettó értéke	**0**	**0**	
Tárgyi eszközök			
Ingatlanok és kapcsolódó vagyonért. jogok			
bruttó érték			
értékcsökkenés			0
teljesen 0-ra leírt eszközök bruttó értéke			
Gépek, berendezések, felsz., képzőműv.alk.			
bruttó érték	1 000	1 154	
értékcsökkenés	127	259	895
teljesen 0-ra leírt eszközök bruttó értéke			
Járművek			
bruttó érték			
értékcsökkenés			0
teljesen 0-ra leírt eszközök bruttó értéke			
Befejezetlen beruházások			
bruttó érték			0
értékcsökkenés			
Tárgyi eszközök nettó értéke	**873**	**895**	895
Befektetett pénzügyi eszközök			
Egyéb tartós részesedés			
bruttó érték			
értékcsökkenés			
Tartósan adott kölcsönök, e. hosszú lejáratú köv.			
bruttó érték			
Befektetett pénzügyi e. állományi értéke	0	0	0
Üzemeltetésre, kezelésre, konc. átadott eszk.			
Üzemeltetésre, kezelésre átadott eszközök			
bruttó érték			
értékcsökkenés			0
teljesen 0-ra leírt eszközök bruttó értéke			
Üzemeltetésre, kez., k. átadott eszk.áll. é.	0	0	
BEFEKTETETT ESZKÖZÖK ÖSSZESEN	873	895	0

IV./9. számú melléklet a ……/2015. (……) számú zárszámadási rendelethez

Városi Művelődési Központ és Könyvtár

MARADVÁNYKIMUTATÁS

#		Megnevezés	Összeg
1		2	3
01	01	Alaptevékenység költségvetési bevételei	2 804
02	02	Alaptevékenység költségvetési kiadásai	38 217
03	**I**	**Alaptevékenység költségvetési egyenlege (=01-02)**	**-35 413**
04	03	Alaptevékenység finanszírozási bevételei	41 665
05	04	Alaptevékenység finanszírozási kiadásai	0
06	**II**	**Alaptevékenység finanszírozási egyenlege (=03-04)**	**41 665**
07	**A)**	**Alaptevékenység maradványa (=±I±II)**	**6 252**
08	05	Vállalkozási tevékenység költségvetési bevételei	0
09	06	Vállalkozási tevékenység költségvetési kiadásai	0
10	**III**	**Vállalkozási tevékenység költségvetési egyenlege (=05-06)**	**0**
11	07	Vállalkozási tevékenység finanszírozási bevételei	0
12	08	Vállalkozási tevékenység finanszírozási kiadásai	0
13	**IV**	**Vállalkozási tevékenység finanszírozási egyenlege (=07-08)**	**0**
14	**B)**	**Vállalkozási tevékenység maradványa (=±III±IV)**	**0**
15	**C)**	**Összes maradvány (=A+B)**	**6 252**
16	**D)**	**Alaptevékenység kötelezettségvállalással terhelt maradványa**	**0**
17	**E)**	**Alaptevékenység szabad maradványa (=A-D)**	**6 252**
18	**F)**	**Vállalkozási tevékenységet terhelő befizetési kötelezettség (=B*0,1)**	**0**
19	**G)**	**Vállalkozási tevékenység felhasználható maradványa (=B-F)**	**0**

IV./1. számú melléklet

Városi Művelődési Központ és Könyvtár bevételeinek és kiadásainak mérlege - december 31. módosítás

1000 Ft-ban

Sor-szám	Megnevezés	2013. év		2014. évi		módosítás				Teljesíté
		előirány	előirány	március	június	uguszt	ecemb	31.dec	össz.	12.31.
I.1.	Közhatalmi bevételek									
I.2.	Kamat bevételek									
I.3.	Egyéb működési bevételek	2 130	2 670				45	120	2 835	2403
I.	Kamat bevételek	2 130	2 670	0	0		45	120	2 835	2 403
II.22	Helyi adók összesen									
II.	Átengedett adó összesen									
III.1.	Támogatás értékű működési bevételek	950	481					25	506	401
III.2.	Működési célú pénzeszköz átvétel ÁHT-n kívülről									
III.	Működési célú pénzeszköz átvétel	950	481	0	0			25	506	401
IV.11	Költségvetési támogatás összesen									
IV.13	Előző évi pénzmaradvány igénybevétel									
IV.1.	Működési bevételek	950	481					25	506	401
V.	Önkormányzati támogatás	37 732	36 488	5 890	-4 318	1 241	159	-27	39 433	35523
I.1	Felhalmozási bevételek									
A	**Működési bevételek**	**40 812**	**39 639**	**5 890**	**-4 318**	**1 241**	**204**	**118**	**42 774**	**38 327**
I.1	Felhalmozási bevételek									
I.2	Központi költségvetésből kapott támogatás									
I.3.	Támogatásértékű fejlesztési bevételek									
I.4	Államháztartáson kívülről átvett pénzeszközök									
I.5.	Önkrományzati lakásért. Részletei									
B	**Felhalmozási költségvetés bevételei**									
C	**Kölcsönök összesen**									
	Költségvetési bevételek összesen (A+B+C)	**40 812**	**39 639**	**5 890**	**-4 318**	**1 241**	**204**	**118**	**42 774**	**38 327**
I	Betétek visszavonása									
II.	Pénzmaradvány		267		5 876				6 143	6143
III	Kvi hiány külső finanszírozására szolg. bev.									
	előzőből: működési hiány									
	fejlesztési hiány									
D	Finanszírozási célú pénzügyi műveletek		267	0	5 876	0	0		6 143	6 143
	BEVÉTELEK MINDÖSSZESEN	**40 812**	**39 906**	**5 890**	**1 558**	**1 241**	**204**	**118**	**48 917**	**44 470**
A	**Működési célú kiadások**									
II	Személyi jellegű kiadások	16 863	15 401		1 089	85	161	19	16 755	16375
III	Munkaadót terhelő járulékok	4 259	3 985		427	23	43	99	4 577	4316
IV	Dologi és egyéb kiadások	19 690	20 520	5 890	-135	1 133			27 408	17347
V	Egyéb felhalmozási kiadások								0	
B	**Támogatás értékű működési kiadások**									
C	**Kölcsönök**								0	
D	**Tartalékok**								0	
	Költségvetési kiadások összesen (A+B+C+D	**40 812**	**39 906**	**5 890**	**1 381**	**1 241**	**204**	**118**	**48 740**	**38 038**
I	Felhalmozás				177				177	177
II	Felújítás									
E	Felhalmozási célú kiads összesen	0	0	0	177	0			177	177
	KIADÁSOK MINDÖSSZESEN (A+…E)	**40 812**	**39 906**	**5 890**	**1 558**	**1 241**	**204**	**118**	**48 917**	**38 215**

	Az Intézmény működési hiánya								
	Működési bevétel	3 080							
	Működési kiadás	0							
	Működési egyenleg	3 080							
	Felhalmozási bevétel	0							
	Felhalmozási kiadás	0							
	Felhalmozási egyenleg	0							
	Működési és felhalmozási egyenleg együtt	3 080							
	Hiányfinanszírozás								
	Önkormányzati támogatásból történik	37 732							
	Előzőből:								
	feladatra kapott állami támogatás	3 285							
	Helyi adóbevétel	34 446							

IV./2. számú melléklet
Városi Művelődési Központ és Könyvtár bevételei szakfeladatonként - 2014. évi zárszámadáshoz

1000 Ft-ban

Kormányzati funkció	Műk.bev.	Egyéb bev.	Műk. átv.	Helyi adó	Áteng.adó	Önk.tám	Műk.bev.	Felhalmozás	Felújítás	Fejl.átv.	fejl. bev. Össz.	Pénzm.	Bev.össz.
16080 Kiemelt önkormányzati rendezvények			25										
Teljesítés december 31.			25				25				0		25
041233 Hosszabb időtartamú közfoglalkoztatás			481				481						481
Teljesítés december 31.			376				376				0		376
082042 Könyvtári állomány gyarapítása, nyilvántartása							0						0
Teljesítés december 31.							0				0		0
082044 Könyvtári szolgáltatások	410						410						410
Teljesítés december 31.	338						338				0		338
082091 Közművelődés-közösségi és társ-i részv. Fejl.													
082091 Közműv. - közösségi és társadalmi részvétel fejl.	620						620					267	887
Pótelőirányzat június												5 876	5 876
Pótelőirányzat augusztus													
Módosított előirányzat	620						620					6 143	6 763
Teljesítés december 31.	406						406				0	6 143	6 549
083020 Könyvkiadás	100						100						100
Teljesítés december 31.	19						19				0		19
083030 Egyéb kiadói tevékenység	20						20						20
Teljesítés december 31.	0						0						0
083050 Televízió-műsor szolgáltatása és támogatása	200						200						200
Teljesítés december 31.	155						155						155
013350 Az önkorm. vagyonnal való gazdálkod.	1 320						1 320						1 320
Pótelőirányzat 2014. december	45						45						45
Pótelőirányzat december 31.	120						120						120
Módosított előirányzat	1 485						1 485						1 485
Teljesítés december 31.	1 485						1 485						1 485
18030													
Önkormányzati támogatás er.előir.						36 488	36 488						36 488
Pótelőirányzat 2014. március						5 890	5 890						5 890
Pótelőirányzat 2014. június						-4 318	-4 318						-4 318
Pótelőirányzat augusztus						1 241	1 241						1 241
Pótelőirányzat december						159	159						159
Pótelőirányzat december 31.						-27	-27						-27
Módosított előirányzat	0	0	0	0	0	39 460	39 460	0	0	0	0	0	39 460
Teljesítés december 31.						35 523	35 523						35 523

Művk. és könyvt össz	2 670	0	481	0	0	36 488	39 639	0	0	0	0	267	39 906
Pótelőirányzat 2014. március						5 890	5 890						5 890
Pótelőirányzat 2014. június						-4 318	-4 318					5 876	1 558
Pótelőirányzat 2014. augusztus						1 241	1 241	0	0	0	0	0	1 241
Pótelőirányzat 2014. december	45	0	0	0	0	159	204	0	0	0	0	0	204
Pótelőirányzat 2014. december 31.	120	0	25	0	0	-27	118	0	0	0	0	0	118
Módosított előirányzat	2 835	0	506	0	0	39 433	42 774	0	0	0	0	6 143	48 917
Teljesítés december 31.	2 403	0	401	0	0	35 523	38 327	0	0	0	0	6 143	44 470

IV./3. számú melléklet

Városi Művelődési Központ és Könyvtár kiadásai szakfeladatonként 2014. évi Zárszámadáshoz 1000 Ft

Cím	Szf.	Intézmény	2014. évi kiadások											
alcím	Száma	Feladat	Szem.jell.	Munka.a.	Dologi	Pénzb.	Pénze.	Működési	Felhalm.	Felúj.	fejl.kiad.	Tartalék		Mind.
			kiad.	járulék	kiadás	ellátás	átadás	kiad.össz			össz.	ált.	cél	össz.
	016080 Kiemelt állami és önkorm. Rendezv.		42	11	1 791			**1 844**			0			**1 844**
	Pótelőirányzat 2014. március				1 760			**1 760**						**1 760**
	Pótelőirányzat 2014. augusztus				933			**933**						**933**
	Módosított előirányzat		42	11	4 484	0	0	4 537	0	0	0	0	0	4 537
	Teljesítés december 31.		0	0	2 331			2 331			0			2 331
	041233 Hosszabb időtartamú közfogl.		689	186	0			**875**			0			**875**
	Teljesítés december 31.		689	47				**736**			0			**736**
	082042 Könyvtári állomány gyarapitása		0	0	1 050			**1 050**			0			**1 050**
	Teljesítés december 31.				888			**888**			0			**888**
	082044 Könyvtári szolgáltatások		4 188	1 075	1 298			**6 561**			0			**6 561**
	Pótelőirányzat 2014. Június		3 380	442	-54			**3 768**	177		177			**3 945**
	Pótelőirányzat 2014. augusztus		21	6				**27**						**27**
	Pótelőirányzat 2014. december		35	9				**44**						**44**
	Pótelőirányzat decmeber 31.							**0**			0			**0**
	Módosított előirányzat		7 624	1 532	1 244	0	0	10 400	177	0	177	0	0	10 577
	Teljesítés december 31.		7 607	1 481	512			9 600	177		177			9 777
	082091 Közműv. Közösségi és társ.		8 928	2 308	12 608			**23 844**			0			**23 844**
	Pótelőirányzat 2014. március				4 130			**4 130**						**4 130**
	Pótelőirányzat 2014. június		-2 353	-59	-54			**-2 466**						**-2 466**
	Pótelőirányzat 2014. augusztus		39	10	200			**249**						**249**
	Pótelőirányzat 2014. december		95	26				**121**						**121**
	Pótelőirányzat decmeber 31.			87				**87**						**87**
	Módosított előirányzat		6 709	2 285	16 884	0	0	25 878	0	0	0	0	0	25 878
	Teljesítés december 31.		6 393	2 314	11 426			20 133			0			20 133
	083020 Könyvkiadás		0	0	483			**483**			0			**483**
	Teljesítés december 31.				127			**127**			0			**127**
	083030 Egyéb kiadói tevékenység		0	0	2 055			**2 055**		0	0			**2 055**
	Teljesítés december 31.				1 510			**1 510**			0			**0**
	083050 Televízió-műsor szolgáltatása és támogatása		1 554	405	1 235			**3 194**			0			**3 194**
	Pótelőirányzat 2014. június		62	44	-27			**79**						**79**
	Pótelőirányzat 2014. augusztus		25	7				**32**						**32**
	Pótelőirányzat 2014. december		31	8				**39**						**39**
	Pótelőirányzat decmeber 31.		19	12				**31**						**31**
	Mósított előirányzat		1 672	464	1 208	0	0	3 344	0	0	0	0	0	3 344
	Teljesítés december 31.		1 686	474	553			2 713			0			2 713

6	Közművelődési Intézmény ö	15 401	3 985	20 520	0	0	39 906	0	0	0	0	0	39 906
	Pótelőirányzat 2014. március			5 890			5 890						5 890
	Pótelőirányzat 2014. június	1 089	427	-135	0	0	1 381	177		177			1 558
	Pótelőirányzat 2014. augusztus	85	23	1 133	0	0	1 241	0	0	0	0	0	1 241
	Pótelőirányzat 2014. december	161	43	0	0	0	204	0	0	0	0	0	204
31.	Pótelőirányzat 2014. december 31.	19	99	0	0	0	118	0	0	0	0	0	118
	Módosított előirányzat	16 755	4 577	27 408	0	0	48 740	177	0	177	0	0	48 917
	Teljesítés december 31.	16 375	4 316	17 347	0	0	38 038	177	0	177	0	0	38 215

IV.6. sz. melléklet

Városi Művelődési Központ és Könyvtár Intézmény pénzeszköz átvételei-átadásai

Támogatásértékű bevételek

Ezer Ft-ban

BEVÉTELEK JOGCÍMEI	VMKK	Mindösszesen	Teljesítés 31.dec
Közhasznú foglalkoztatottra átvett pénzeszköz	481	481	376
Támogatás		25	25
IV. Támogatásértékű bevételek összesen	**481**	**506**	**401**

Államháztartáson kívülről átvett pénzeszközök

Ezer Ft-ban

BEVÉTELEK JOGCÍMEI	VMKK	Mindösszesen	
V. Államházt.-on kívülről fejlesztésre átvett pénzeszk. össz.	0		

Támogatásértékű kiadások

Ezer Ft-ban

KIADÁSOK JOGCÍMEI	VMKK	Mindösszesen	
IV. Támogatásértékű kiadások összesen	0		

Államháztartáson kívülre átadott pénzeszközök

Ezer Ft-ban

BEVÉTELEK JOGCÍMEI	VMKK	Mindösszesen	
V. Államházt.-on kívülre átadott pénzeszk. össz.	0		

IV./4. számú melléklet

Városi Művelődési Központ Központ és Könyvtár 2014. évi engedélyezett létszáma (fő)

0		2014 Tervezett	Változás	2014.12.31
6 1	Művelődési Központ és Könyvtár	5,668		5,668
0	közhasznú foglalkoztatott.	0,5		0,5
6 2	Könyvtár közalkalmazott	2		2
0	közhasznú foglalkoztatott			0
0	Rétság TV	1		1
6	Művelődési Központ és Könyvtár	9,168		9,168
0	Intézmény mindösszesen	9,168	0	9,168
0	Előzőből közhsznú, közcélú fogl.	0,5	0	0,5

IV./5. számú mellékletének teljesítéséről
Városi Művelődési Központ és Könyvtár 2014. évi fejlesztési kiadásai

ezer Ft-ban

	Megnevezés	Pótelő-irányzat március	Pótelő-irányzat június	Pótelő-irányzat augusztus	Pótelő-irányzat június	Módosított előirnyzat	Teljesítés december 31.
1.	2.	5.	6.			7.	
	I. Beruházások						
	Könyvtári szolgáltatás eszközpótlás				177	177	177
	Összesen	**0**	**0**	**0**	**177**	**177**	**177**

IV/12. számú melléklet a ……/2015. ……) számú zárszámadási rendelethez

Városi Művelődési Központ és Könyvtár 2014. évi közvetett támogatásai

Sor- sz.	A támogatás kedvezményezettje (csoportonként)	Működési bevétel mentesség		
		jogcíme	mértéke (Ft)	összege (Ft)
1	Városi Nyugdíjas Klub	Térítésmentes használat	101,5	640 300
2	Hunyadi Nyugdíjas Klub		74	548 500
3	Rétsági Fiatalokért Egyesület		13	42 900
4	Vöröskereszt helyi szerv.		42,5	137 000
5	Rétsági Árpád Egylet		13	104 000
6	Polgárőr Egyesület		6,5	14 300
7	Honvéd Baráti Kör		9,5	76 000
8	Tűzoltó Egysület		3,5	7 700
9	Református gyülekezet		9,5	20 900
10	Általános Iskola		80	99 000
11	Óvoda		31,5	93 100
12	Szakközépiskola		49,5	84 500
13	Zeneiskola		13	40 000
14	Kereplő Néptánc Egye Kereplő, Zúgófa, (		141	379 500
15	Önkormányzat		56,5	132 000
16	Szlovák Nemzetiségi Önk.		5	40 000
17	Választásokkal kapcsolatos rende		28	97 900
18	Nógrád megyei Kormányhivatal		8	44 000
19	Intézményben lévő amatór csopor		356	356 500
	Összesen:			**2 958 100**

IV./1. számú melléklet a ……/2015. (……) számú zárszámadási rendelethez

Városi Művelődési Központ és Könyvtár bevételeinek és kiadásainak mérlege - december 31. módosítás

1000 Ft-ban

Sor-szám	Megnevezés	2013. év		2014. évi		m ó d o s í t á s				Teljesíté
		előirány	előirány	március	június	uguszt	ecemb	31.dec	össz.	12.31.
I.1.	Közhatalmi bevételek									
I.2.	Kamat bevételek									
I.3.	Egyéb működési bevételek	2 130	2 670				45	120	2 835	2403
I.	Működési bevétel összesen	2 130	2 670	0	0		45	120	2 835	2 403
II.22	Helyi adók összesen									
II.	Átengedett adó összesen									
III.1.	Támogatás értékű működési bevételek	950	481					25	506	401
III.2.	Működési célú pénzeszköz átvétel ÁHT-n kívülről									
III.	Működési célú pénzeszköz átvétel	950	481	0	0			25	506	401
IV.11	Költségvetési támogatás összesen									
IV.13	Előző évi pénzmaradvány igénybevétel									
IV.1.	Működési bevételek	950	481					25	506	401
V.	Önkormányzati támogatás	37 732	36 488	5 890	-4 318	1 241	159	-27	39 433	35523
I.1	Felhalmozási bevételek									
A	**Működési bevételek**	**40 812**	**39 639**	**5 890**	**-4 318**	**1 241**	**204**	**118**	**42 774**	**38 327**
I.1	Felhalmozási bevételek									
I.2	Központi költségvetésből kapott támogatás									
I.3.	Támogatásértékű fejlesztési bevételek									
I.4	Államháztartáson kívülről átvett pénzeszközök									
I.5.	Önkrományzati lakásért. Részletei									
B	**Felhalmozási költségvetés bevételei**									
C	**Kölcsönök összesen**									
	Költségvetési bevételek összesen (A+B+C)	**40 812**	**39 639**	**5 890**	**-4 318**	**1 241**	**204**	**118**	**42 774**	**38 327**
I	Betétek visszavonása									
II.	Pénzmaradvány		267		5 876				6 143	6143
III	Kvi hiány külső finanszírozására szolg. bev.									
	előzőből: működési hiány									
	fejlesztési hiány									
D	Finanszírozási célú pénzügyi műveletek		267	0	5 876	0	0		6 143	6 143
	BEVÉTELEK MINDÖSSZESEN	**40 812**	**39 906**	**5 890**	**1 558**	**1 241**	**204**	**118**	**48 917**	**44 470**
A	**Működési célú kiadások**									
II	Személyi jellegű kiadások	16 863	15 401		1 089	85	161	19	16 755	16375
III	Munkaadót terhelő járulékok	4 259	3 985		427	23	43	99	4 577	4316
IV	Dologi és egyéb kiadások	19 690	20 520	5 890	-135	1 133			27 408	17350
V	Egyéb felhalmozási kiadások								0	
B	**Támogatás értékű működési kiadások**									
C	**Kölcsönök**								0	
D	**Tartalékok**								0	
	Költségvetési kiadások összesen (A+B+C+D	**40 812**	**39 906**	**5 890**	**1 381**	**1 241**	**204**	**118**	**48 740**	**38 041**
I	Felhalmozás				177				177	177
II	Felújítás									
E	Felhalmozási célú kiads összesen	0	0	0	177	0			177	177
	KIADÁSOK MINDÖSSZESEN (A+…E)	**40 812**	**39 906**	**5 890**	**1 558**	**1 241**	**204**	**118**	**48 917**	**38 218**

IV./2. számú melléklet a …../2015. (……) számú zárszámadási rendelethez
Városi Művelődési Központ és Könyvtár bevételei kormányzati funkciónként

1000 Ft-ban

Kormányzati funkció	Műk.bev.	Egyéb bev.	Műk. átv.	Helyi adó	Áteng.adó	Önk.tám	Műk.bev.	Felhalmozás	Felújítás	Fejl.átv.	fejl. bev. Össz.	Pénzm.	Bev.össz.
16080 Kiemelt önkormányzati rendezvények			25										
Teljesítés december 31.			25				25				0		25
041233 Hosszabb időtartamú közfoglalkoztatás			481				481						481
Teljesítés december 31.			376				376				0		376
082042 Könyvtári állomány gyarapítása, nyilvántartása							0						0
Teljesítés december 31.							0				0		0
082044 Könyvtári szolgáltatások	410						410						410
Teljesítés december 31.	338						338				0		338
082091 Közművelődés-közösségi és társ-i részv. Fejl.													
082091 Közműv. - közösségi és társadalmi részvétel fejl.	620						620					267	887
Módosított előirányzat	620						620					6 143	6 763
Teljesítés december 31.	406						406				0	6 143	6 549
083020 Könyvkiadás	100						100						100
Teljesítés december 31.	19						19				0		19
083030 Egyéb kiadói tevékenység	20						20						20
Teljesítés december 31.	0						0						0
083050 Televízió-műsor szolgáltatása és támogatása	200						200						200
Teljesítés december 31.	155						155						155
013350 Az önkorm. vagyonnal való gazdálkod.	1 320						1 320						1 320
Módosított előirányzat	1 485						1 485						1 485
Teljesítés december 31.	1 485						1 485						1 485
18030													
Önkormányzati támogatás er.előir.						36 488	36 488						36 488
Módosított előirányzat	0	0	0	0	0	39 460	39 460	0	0	0	0	0	39 460
Teljesítés december 31.						35 523	35 523						35 523
Művk. és könyvt össz	2 670	0	481	0	0	36 488	39 639	0	0	0	0	267	39 906
Módosított előirányzat	2 835	0	506	0	0	39 433	42 774	0	0	0	0	6 143	48 917
Teljesítés december 31.	2 403	0	401	0	0	35 523	38 327	0	0	0	0	6 143	44 470

IV./3. számú melléklet a ……/2015. (……) számú zárszámadási rendelethez

Városi Művelődési Központ és Könyvtár kiadásai kormányzati funkciónként 1000 Ft

Cím	Szf.	Intézmény	2014. évi kiadások											
alcím	Száma	Feladat	Szem.jell.	Munka.a.	Dologi	Pénzb.	Pénze.	Működési	Felhalm.	Felúj.	fejl.kiad.	Tartalék		Mind.
			kiad.	járulék	kiadás	ellátás	átadás	kiad.össz			össz.	ált.	cél	össz.
	016080 Kiemelt állami és önkorm. Rendezv.		42	11	1 791			**1 844**			0			**1 844**
	Módosított előirányzat		42	11	4 484	0	0	4 537	0	0	0	0	0	4 537
	Teljesítés december 31.		0	0	2 331			2 331			0			2 331
	041233 Hosszabb időtartamú közfogl.		689	186	0			**875**			0			**875**
	Teljesítés december 31.		689	47				**736**			0			**736**
	082042 Könyvtári állomány gyarapitása		0	0	1 050			**1 050**			0			**1 050**
	Teljesítés december 31.				888			**888**			0			**888**
	082044 Könyvtári szolgáltatások		4 188	1 075	1 298			**6 561**			0			**6 561**
	Módosított előirányzat		7 624	1 532	1 244	0	0	10 400	177	0	177	0	0	10 577
	Teljesítés december 31.		7 607	1 481	512			9 600	177		177			9 777
	082091 Közműv. Közösségi és társ.		8 928	2 308	12 608			**23 844**			0			**23 844**
	Módosított előirányzat		6 709	2 285	16 884	0	0	25 878	0	0	0	0	0	25 878
	Teljesítés december 31.		6 393	2 314	11 429			20 136			0			20 136
	083020 Könyvkiadás		0	0	483			**483**			0			**483**
	Teljesítés december 31.				127			**127**			0			**127**
	083030 Egyéb kiadói tevékenység		0	0	2 055			**2 055**		0	0			**2 055**
	Teljesítés december 31.				1 510			**1 510**			0			**0**
	083050 Televízió-műsor szolgáltatása és támogatása		1 554	405	1 235			**3 194**			0			**3 194**
	Mósított előirányzat		1 672	464	1 208	0	0	3 344	0	0	0	0	0	3 344
	Teljesítés december 31.		1 686	474	553			2 713			0			2 713
6	**Közművelődési Intézmény ö**		**15 401**	**3 985**	**20 520**	**0**	**0**	**39 906**	**0**	**0**	**0**	**0**	**0**	**39 906**
	Módosított előirányzat		**16 755**	**4 577**	**27 408**	**0**	**0**	**48 740**	**177**	**0**	**177**	**0**	**0**	**48 917**
	Teljesítés december 31.		**16 375**	**4 316**	**17 350**	**0**	**0**	**38 041**	**177**	**0**	**177**	**0**	**0**	**38 218**

IV./6. sz. melléklet a …../2015. (……) számú zárszámadási rendelethez

Városi Művelődési Központ és Könyvtár Intézmény pénzeszköz átvételei-átadásai

Támogatásértékű bevételek

Ezer Ft-ban

BEVÉTELEK JOGCÍMEI	VMKK	Mindösszesen	Teljesítés 31.dec
Közhasznú foglalkoztatottra átvett pénzeszköz	481	481	376
Támogatás		25	25
IV. Támogatásértékű bevételek összesen	**481**	**506**	**401**

Államháztartáson kívülről átvett pénzeszközök

Ezer Ft-ban

BEVÉTELEK JOGCÍMEI	VMKK	Mindösszesen	
V. Államházt.-on kívülről fejlesztésre átvett pénzeszk. össz.	0		

Támogatásértékű kiadások

Ezer Ft-ban

KIADÁSOK JOGCÍMEI	VMKK	Mindösszesen	
IV. Támogatásértékű kiadások összesen	0		

Államháztartáson kívülre átadott pénzeszközök

Ezer Ft-ban

BEVÉTELEK JOGCÍMEI	VMKK	Mindösszesen	
V. Államházt.-on kívülre átadott pénzeszk. össz.	0		

IV./4. számú melléklet a ……./2015. (……) számú zárszámadási rendelethez

Városi Művelődési Központ Központ és Könyvtár 2014. évi engedélyezett létszáma (fő)

0		2014 Tervezett	Változás	2014.12.31
6 1	Művelődési Központ és Könyvtár	5,668		5,668
0	közhasznú foglalkoztatott.	0,5		0,5
6 2	Könyvtár közalkalmazott	2		2
0	közhasznú foglalkoztatott			0
0	Rétság TV	1		1
6	Művelődési Központ és Könyvtár	9,168		9,168
0	Intézmény mindösszesen	9,168	0	9,168
0	Előzőből közhsznú, közcélú fogl.	0,5	0	0,5

IV./5. számú melléklet a …..../2015. (……) számú zárszámadási rendelethez
Városi Művelődési Központ és Könyvtár 2014. évi fejlesztési kiadásai

ezer Ft-ban

	Megnevezés	Pótelő-irányzat március	Pótelő-irányzat június	Pótelő-irányzat augusztus	Pótelő-irányzat június	Módosított előirnyzat	Teljesítés december 31.
1.	2.	5.	6.			7.	
	I. Beruházások						
	Könyvtári szolgáltatás eszközpótlás				177	177	177
	Összesen	**0**	**0**	**0**	**177**	**177**	**177**

IV./4. sz. melléklet a .../2014. (……..) önkormányzati rendelethez a 2/2014. (III. 03.) költségvetési rendelet IV/7. számú mellékletének módosítása
Városi Művelődési Központ és Könyvtár előirányzat-felhasználási terve
a 2014. évi költségvetési rendelezhez

Ezer Ft-ban

Hónap	Költségvetési		Hitel		Kötvény		Értékpapír	
	Bevétel	Kiadás	Felvétel	Törlesztés	Kibocsátás	Beváltás	Eladás	Vétel
Január	4 076	4 076						
Február	4 076	4 076						
Március	4 076	4 076						
Április	4 076	4 076						
Május	4 076	4 076						
Június	4 181	4 181						
Július	4 181	4 181						
Augusztus	4 079	4 079						
Szeptembe	4 076	4 076						
Október	3 798	3 798						
November	3 798	3 798						
December	4 424	4 424						
Összesen	**48 917**	**48 917**						

Városi Művelődési Központ és Könyvtár tervezett közvetett támogatásai*

Sor- sz.	A támogatás kedvezményezettje (csoportonként)	Működési bevétel mentesség		
		jogcíme	mértéke	összege
1	Városi Nyugdíjas Klub rendezvényei	Térítésmentes használat	97 óra	319 500
2	Hunyadi Nyugdíjas Klub		63 óra	443 100
3	Rétsági Fiatalokért Egyesület		32 óra	108 000
4	Vöröskereszt helyi szerv,		35 óra	179 500
5	Rétsági Árpád Egylet		13 óra	104 000
6	Polgárőr Egyesület		15,5 óra	115 300
7	KLIK rendezvény		8,5 óra	46 750
8	Református gyülekezet		42 óra	63 000
9	Általános Iskola		75,5 óra	163 000
10	Óvoda		36,5 óra	58 000
11	Szakközépiskola		59 óra	143 000
12	Zeneiskola		8,5 óra	17 500
13	Kereplő Néptánccsoport		89 óra	344 000
14	Zúgófa Néptánccsoport		54 óra	54 000
15	Önkormányzat		7 óra	36 300
16	Szlovák Nemzetiségi Önk.		5,5 óra	44 000
17	Soft elemek rendezvénysor.		13,5 óra	90 600
18	Intézményben lévő amatór csopor		417 óra	417 000
20	Választási lakossági fórumok		80 óra	440 000
	Összesen:			**3 186 550**

7. számú melléklet a …..../2015. (……) számú zárszámadási rendelethez

Rétság Város Önkormányzat és irányítása alá tartozó költségvetési szervek konszolidált egysz. Pénzf. -2014.évi Zárszámadáshoz

Adatok e/Ft-ban

	Megnevezés	Eredeti előirányzat	Módosított előirányzat	Teljesítés
1	Személyi juttatások	165 188	184 473	179 421
2	Munkaadókat terherlő járulékok	38 832	44 103	42 899
3	Dologi és egyéb folyó kiadások	146 988	184 545	145 222
4	Működési célú támogatásértékű kiadásokÁH-belül	174 892	185 631	167 982
5	Áh.-on kívülre végleges működési pénzeszközát.	6 608	12 529	12 317
6	Szociális ellátások	70 370	71 478	39 286
7	Felújítás	0	0	0
8	Felhalmozási kiadások	159 599	276 507	241 350
9	Felhalmozási c. támogatásértékű kiad., e. tám.			0
10	Áh.-on kívülre végleges felhalm. pénzeszközát.			
11	Hosszú lejáratú kölcsönök nyújtása			
12	Rövid lejáratú kölcsönök nyújtása			
13	***Költségvetési pénzforgalmi kiadások összesen***	***762 477***	***959 266***	***828 477***
14	Tartalékok	230 049	126 388	
15	Hosszú lejáratú hitelek			
16	Rövid lejáratú hitelek	0	0	0
17	Tartós hitelviszonyt megt. értékpapírok kiadásai			
18	Forgatási c. hitelvisz. megt. értékpapírok kiad.			
19	***Finanszírozási kiadások összesen***			***0***
20	**Pénzforgalmi kiadások**	**992 526**	**1 085 654**	**828 477**
21	Pénzforgalom nélküli kiadások			0
22	Továbbadási (lebonyolítási) célú kiadások			
23	Kiegyenlítő, függő, átfutó kiadások			18 654
24	**Kiadások összesen**	**992 526**	**1 085 654**	**847 131**
24	Intézményi működési bevételek	31 980	38 128	32 270
25	Önkormányzatok sajátos működési bevételei	315 120	367 588	367 546
26	Működési célú támogatásértékű bevételek e. tám.	269 881	260 137	237 276
27	Áh-on kívülről végleges műk. pénzeszközátvétel	4 464	3 700	3 690
28	Felhalmozási és tőke jellegű bevételek			
29	28-ból: Önkorm. sajátos felhalm. és tőkejell. bev.			
30	Felhalmozási célú támogatásértékű bev. e. tám.			
31	Államháztartáson kívülről végleges felh. p.átvétel	18 182	20 349	3 546
32	Támogatások, kiegészítések	114 928	149 290	146 032
33	32-ből: Önkormányzatok költségvetési tám.			
34	Hosszú lejáratú kölcsönök visszatérülése	100	590	590
35	Rövid lejáratú kölcsönök visszatérülése			
36	***Költségvetési pénzforgalmi bevételek összesen***	***754 655***	***839 782***	***790 950***
37	Hosszú lejáratú hitelek felvétele			
38	Rövid lejáratú hitelek felvétele			
39	Tartós hitelvisz. megtestesítő értékpapírok bev.	0	0	0
40	Forgatási c. hitelviszonyt megt. értékpapírok bev.	0	0	0
41	***Finanszírozási bevételek összesen***			
42	***Pénzforgalmi bevételek***	***754 655***	***839 782***	***790 950***
43	Pénzforgalom nélküli bevételek	237 871	245 872	245 872
44	Továbbadási (lebonyolítási) célú bevételek			
45	Kiegyenlítő, átfutó, függő bevételek			
46	**Bevételek összesen**	**992 526**	**0**	**1 036 822**
47	Költségvetési bevételek és kiadások különbsége	0	-1 085 654	208 345
48	Finanszírozási műveletek eredménye			
49	Továbbadási (lebony.) c. bev. és kiad. egyenlege			
50	Aktív és passzív pénzügyi műveletek egyenlege			

8. számú melléklet a …../2015. (……) számú zárszámadási rendelethez

Rétság Város Önkormányzat és irányítása alá tartozó költségvetési szervek konszolidált

Egyszerűsített összevont mérleg
2014. évi Zárszámadáshoz

Adatok e/Ft-ban

Megnevezés	Eredeti előirányzat	Módosított előirányzat	Teljesítés
Működési célú bevételek			
Intézményi működési bevételek	31 980	38 128	32 270
Önkormányzatok sajátos működési bevétele	315 120	367 588	367 546
Működési célú pénzeszköz átvétel ÁHT-n kívülről	4 464	3 700	3 690
Támogatás értékű működési bevételek	269 881	260 137	237 276
Központi támogatás	114 928	150 992	147 710
Előző évi pénzmaradvány	237 871	245 872	245 872
Hitelek felvétele			
Működési célú bevételek összesen	**974 244**	**1 066 417**	**1 034 364**
Működési célú kiadások			
Személyi juttatások	165 188	184 473	179 421
Munkaadókat terhelő járulékok	38 832	44 103	42 899
Dologi és egyéb folyó kiadások	146 988	184 545	145 222
Működési célú pénzeszköz átadás, e. támogatás	181 500	198 160	180 299
Szociális ellátások	70 370	71 478	39 286
Tartalékok	230 049	126 388	
Működési kiadások összesen:	**832 927**	**809 147**	**587 127**
Felhalmozási bevételek			
Támogatás értékű fejlesztési bevételek	18 182	18 647	1 868
Államháztaráson kiívül átvett pénzeszközök			
Visszatérülések	100	590	590
Felhalmozási célú bevételek összesen:	**18 282**	**19 237**	**2 458**
Felhalmozási kiadások			
Felújítási kiadások	0	0	0
Felhalmozási kiadások	159 599	276 507	241 350
Felhalmozási célú pénzeszköz átadás	0		
Tartalékok		0	
Hosszú lejáratú hitelek			
Felhalmzási célú kiadások összesen:	**159 599**	**276 507**	**241 350**
Önkormányzat bevételei összesen:	**992 526**	**1 085 654**	**1 036 822**
Önkormányzat kiadásai összesen:	**992 526**	**1 085 654**	**828 477**

9. számú melléklet a ……/2015. (……) számú zárszámadási rendelethez
Konszolidált

07/A - MARADVÁNYKIMUTATÁS		
#	Megnevezés	Összeg
1	2	3
01	01 Alaptevékenység költségvetési bevételei	620 969
02	02 Alaptevékenység költségvetési kiadásai	661 672
03	**I Alaptevékenység költségvetési egyenlege (=01-02)**	**-40 703**
04	03 Alaptevékenység finanszírozási bevételei	415 853
05	04 Alaptevékenység finanszírozási kiadásai	166 805
06	**II Alaptevékenység finanszírozási egyenlege (=03-04)**	**249 048**
07	**A) Alaptevékenység maradványa (=±I±II)**	**208 345**
08	05 Vállalkozási tevékenység költségvetési bevételei	0
09	06 Vállalkozási tevékenység költségvetési kiadásai	0
10	**III Vállalkozási tevékenység költségvetési egyenlege (=05-06)**	**0**
11	07 Vállalkozási tevékenység finanszírozási bevételei	0
12	08 Vállalkozási tevékenység finanszírozási kiadásai	0
13	**IV Vállalkozási tevékenység finanszírozási egyenlege (=07-08)**	**0**
14	**B) Vállalkozási tevékenység maradványa (=±III±IV)**	**0**
15	**C) Összes maradvány (=A+B)**	**208 345**
16	**D) Alaptevékenység kötelezettségvállalással terhelt maradványa**	**697**
17	**E) Alaptevékenység szabad maradványa (=A-D)**	**207 648**
18	**F) Vállalkozási tevékenységet terhelő befizetési kötelezettség (=B*0,1)**	**0**
19	**G) Vállalkozási tevékenység felhasználható maradványa (=B-F)**	**0**

10. számú melléklet a …../2015. (……) számú zárszámadási rendelethez

Rétság Város Önkormányzat és irányítása alá tartozó költségvetési szervek konszolidált

2014. XII.31. nettó vagyonának kimutatása

1.000 Ft-ban

Megnevezés				
	2013. XII.31.	**2014. XII.31.**	**Változás**	**2014/2013.év**
Eszközök				
Immateriális javak	15 520	10 366	-5 154	*66,79%*
Ingatlanok	2 435 174	2 541 996	106 822	*104,39%*
Gépek, berendezések, felszerelések	8 339	11 225	2 886	*134,61%*
Járművek	3 067	5 745	2 678	*187,32%*
Beruházások	0	0	0	*100,00%*
Tárgyi eszközök összesen.	***2 446 580***	***2 558 966***	***107 232***	***104,59%***
Részesedések	16 425	16 425	0	*100,00%*
Adott kölcsönök, hosszú lejáratú köv.	4 628	4 044	-584	*87,38%*
Befektetett pénzügyi eszközök össz.	4 628	4 044	-584	*87,38%*
koncesszióba adott eszközök	*0*	*7 550*	7 550	*0,00%*
Befektetett eszközök összesen	**2 483 153**	**2 597 351**	**114 198**	**104,60%**
Anyagok	*632*	*632*	0	*100,00%*
Követelések	*19 040*	*18 819*	-221	*98,84%*
Pénztárak	0		0	
Kv. bankszámlák	237 871	203 093	-34 778	*85,38%*
Péneszköz összesen	*237 871*	*203 093*	-34 778	*85,38%*
Pénzügyi elszámolások	*21 706*	*18 920*	-2 786	*87,16%*
Forgóeszközök összesen	**279 249**	**241 464**	-37 785	*86,47%*
Mérleg szerinti eszközök összesen:	**2 762 402**	**2 838 815**	76 413	*102,77%*
			0	
Források			0	
Tartós tőke	2 520 516	2 693 054	172 538	*106,85%*
Tőkeváltozások	1 434	-7 960	-9 394	*0,00%*
Saját tőke összesen:	**2 521 950**	**2 685 094**	163 144	*106,47%*
Költségvetési tartalék	237 254	128 529	-108 725	*54,17%*
Rövid lejáratú kötelezettség	693	10 582	9 889	*1526,98%*
Rövid lejáratú hitelek			0	
Hosszúlejáratú kötelezettség			0	
Szállítók	2 505	3 176	671	*126,79%*
Pénzügyi elszámolások		11 434	11 434	*0,00%*
Mérleg szerinti források összesen:	**2 762 402**	**2 838 815**	76 413	*102,77%*

11. számú melléklet a …../2015. (……) számú zárszámadási rendelethez

Rétság Város Önkormányzat és irányítása alá tartozó költségvetési szervek konszolidált

2014. Bttó vagyon kimutatása

1.000 Ftban

Megnevezés	2013	2014	Előzőből: mérlegben kimutatott
BEFEKTETETT ESZKÖZÖK			
Immateriális javak			
bruttó érték	59 972	61 670	
értékcsökkenés	44 452	51 304	10 366
teljesen 0-ra leírt eszközök bruttó értéke	14 763	40 247	
Immateriális javak nettó értéke	**15 520**	**10 366**	**10 366**
Tárgyi eszközök			
Ingatlanok és kapcsolódó vagyonért. jogok			
bruttó érték	3 103 558	3 280 324	
értékcsökkenés	668 384	738 328	2 541 996
teljesen 0-ra leírt eszközök bruttó értéke	492	492	
Gépek, berendezések, felsz., képzőműv.alk.			
bruttó érték	53 556	57 729	
értékcsökkenés	45 217	46 504	11 225
teljesen 0-ra leírt eszközök bruttó értéke	40 240	40 834	
Járművek			
bruttó érték	13 820	40 819	
értékcsökkenés	10 753	35 074	5 745
teljesen 0-ra leírt eszközök bruttó értéke	8 382	8 382	
Befejezetlen beruházások	0		
bruttó érték	0		0
értékcsökkenés			
Tárgyi eszközök nettó értéke	**2 446 580**	**2 558 966**	**2 558 966**
Befektetett pénzügyi eszközök			
Egyéb tartós részesedés			
bruttó érték	28 295	28 295	
értékcsökkenés	11 870	11 870	16 425
Tartósan adott kölcsönök, e. hosszú lejáratú köv.			
bruttó érték	4 628	4 044	4 044
Befektetett pénzügyi e. állományi értéke	21 053	20 469	20 469
Üzemeltetésre, kezelésre, konc. átadott eszk.		7 550	
Üzemeltetésre, kezelésre átadott eszközök			
bruttó érték	0		
értékcsökkenés	0		0
teljesen 0-ra leírt eszközök bruttó értéke	0		
Üzemeltetésre, kez., k. átadott eszk.áll. é.	0	7 550	7 550
BEFEKTETETT ESZKÖZÖK ÖSSZESEN	**2 483 153**	**2 597 351**	**2 597 351**

RÉTSÁG VÁROS ÖNKORMÁNYZATÁNAK KÉPVISELŐ-TESTÜLETE
2651 Rétság, Rákóczi út 20. Telefon: 35/550-100
www.retsag.hu Email: hivatal@retsag.hu

Előterjesztést készítette és előterjesztő: Fodor Rita jegyző általános helyettese

A GYERMEK ÉS SZOCIÁLIS ÉTKEZTETÉS VALAMINT A HÁZI SEGÍTSÉGNYÚJTÁS TÉRÍTÉSI DÍJÁRÓL SZÓLÓ 5/2014. (III.26.) ÖNKORMÁNYZATI RENDELET MÓDOSÍTÁSA

ELŐTERJESZTÉS
a képviselő-testület 2015. április 17-i ülésére

Tárgyalja	Ülés	Szavazás
☐ Szociális bizottság	☒ Nyílt	☒ Nyílt szavazás
☒ Pénzügyi és Városüzemeltetési Bizottság	☐ Zárt	☐ Titkos szavazás
☐ Közbeszerzési Bizottság		☐ Egyszerű többség
☒ **Képviselő-testület**		☒ Minősített többség

1. A tárgyalandó témakör tárgyilagos és tényszerű bemutatása

Tisztelt Képviselő-testület!

A közétkeztetésre vonatkozó táplálkozási egészségügyi előírásokról szóló 37/2014. (IV.30.) EMMI rendelet egyes rendelkezései 2015. szeptember 1. naptól lépnek hatályba. Ettől az időponttól kezdődően figyelembe kell venni különböző korcsoportok részére kialakított tápanyagnormákat. A tápanyag mennyisége mindenképp kihat a nyersanyagnormákra. A hivatkozott rendelet 3. számú melléklete tartalmazza korcsoportonként a nyersanyagnormákat. A nyersanyagnormák mennyiségénél a korcsoportok között átfedések, minimális eltérések vannak.
A szociális és gyermekvédelmi törvény alapján a személyes gondoskodás körébe tartozó szociális és gyermekjóléti szolgáltatások - gyermekétkeztetés - intézményi térítési díját a fenntartó állapítja meg. A 2015. évi költségvetés előkészítése során a Képviselő-testület kifejtette, nem kívánja 2015. évben növelni a lakosság terheit, ezért az étkezési térítési díj emelését sem kezdeményeztük. Mivel az étkezési térítési díj – intézményi térítési díj – a gyermekétkeztetés esetén azonos az élelmezési nyersanyag normával, az élelmezési nyersanyag költségének egy napra jutó összegével, a nyersanyagnorma szabályozása miatt a korrekciót el kell végeznünk. A korrekció elvégzését sürgeti a hamarosan induló közbeszerzési eljáráshoz szükséges adatszolgáltatás.

Az EMMI rendelet szerinti korcsoportok:

Óvoda:
- 3 év alatti és 3 éves gyermekek
- 4-6 éves gyermekek
- előfordulhat 7 éves gyermek is.

A rendelet 3. számú mellékletében a nyersanyagnorma az óvodások esetében teljes mértékben átfedéseket tartalmaz, ezért nem javaslom a korcsoportos norma megbontását.

Iskola
I. korcsoport: 7-10 év közötti gyermekek
II. korcsoport: 11-14 év közötti gyermekek

A nyersanyagnormák az EMMI rendeletben a korcsoportok között hasonlóak, a differenciálásra is szerény eltérést javaslok.

A gyermekétkeztetés területén szeptember 1. napig változások várhatók. A tényleges információk alapján a térítési díjról szóló rendelet tovább korrigálható.

A házi segítségnyújtás 2014. évi kiadása 4.307 eFt volt. A feladatra 11 fő ellátott után 1.595 eFt állami támogatást kaptunk. Saját bevételünk térítési díjból 476 eFt. A feladat önkormányzati

támogatása 2.236 eFt, az egy főre jutó támogatás 203.272 Ft, az egy ellátási napra jutó támogatás 809,85 Ft. A jelenleg alkalmazott térítési díj a ténylegesen felmerülő költségektől jelentősen elmarad. Az év elején megfogalmazott szempontos miatt (ne emeljük a lakosság terheit) nem kezdeményezem a szolgáltatási díj mértékének emelését.

Kérem a Tisztelt Testületet, hogy az előterjesztést megtárgyalni és elfogadni szíveskedjen.

Rétság, 2015. április 8.

Fodor Rita
jegyző általános helyettese

2. Előzmények, különösen a témában hozott korábbi testületi döntések, azok végrehajtása:

A gyermekétkeztetés és szociális étkeztetés valamint a házi segítségnyújtás térítési díjáról szóló 5/2014. (III.26.) önkormányzati rendelet

2.§

(1) A gyermekétkeztetés intézményi térítési díja az egy ellátottra jutó napi élelmezési nyersanyag költséggel egyezően áfa nélkül
a) óvoda 275 Ft
b) iskola napközi 335 Ft
c) csak ebédet igénybe vevő általános iskolai tanulók 230 Ft

(2) Az óvodai és iskolai élelmezési nyersanyag költség megoszlása:
a) Óvoda
tízórai 65 Ft
ebéd 155 Ft
uzsonna 55 Ft
Összesen: 275 Ft

b) Iskola
tízórai 55 Ft
ebéd 230 Ft
uzsonna 50 Ft
Összesen: 335 Ft

3. Jogszabályi háttér:

2. Átmeneti rendelkezések

18. §[18] (1) E rendelet előírásait 2015. szeptember 1-jétől kell alkalmazni.

(2) Az 5. mellékletben az 1-3 éves és a 4-6 éves korcsoportok számára megadott értékeket 2015. szeptember 1-jétől kell teljesíteni.

(3) Az 5. mellékletben a 7-10 éves és azt meghaladó korú korcsoportok esetében az egész napos étkeztetés és a fekvőbeteg-gyógyintézeti étkeztetés esetében a maximálisan megengedett értékeket azzal kell alkalmazni, hogy a 2015. szeptember 1-je és 2021. szeptember 1-je közötti időszakban a napi bevitt só mennyiségét fokozatosan, évente csökkenteni kell az 5 g/nap bevitel eléréséig.

(4) Az 5. mellékletben a 7-10 éves és azt meghaladó korú korcsoportok esetében a napi háromszori étkezés szolgáltatása esetében a maximálisan megengedett értékeket azzal kell alkalmazni, hogy a 2015. szeptember 1-je és 2021. szeptember 1-je közötti időszakban a napi bevitt só mennyiségét fokozatosan, évente csökkenteni kell a 3,5 g/nap bevitel eléréséig.

(5) Az 5. mellékletben a 7-10 éves és azt meghaladó korú korcsoportokra vonatkozó rendelkezéseket azzal kell alkalmazni, hogy a napi egyszeri étkezés szolgáltatása esetében a 2015. szeptember 1-je és 2021. szeptember 1-je közötti időszakban a napi bevitt só mennyiségét fokozatosan, évente csökkenteni kell a 2 g/nap bevitel eléréséig.

(6) A 16. § (3) bekezdése szerinti személynek a 16. § (7) bekezdése szerinti képzésen első alkalommal e rendelet hatálybalépését követő három éven belül kell részt vennie.

RÉTSÁG VÁROS ÖNKORMÁNYZATÁNAK KÉPVISELŐ-TESTÜLETE
2651 Rétság, Rákóczi út 20. Telefon: 35/550-100
www.retsag.hu Email: hivatal@retsag.hu

1. melléklet a 37/2014. (IV. 30.) EMMI rendelethez[21]

Nyersanyag-kiszabati előírás egy adagra/fő

	A	B	C	D	E	F
1.	Nyersanyag			Korcsoportok		
2.		1-3 év	4-6 év	7-10 év	11-14 év	15. évtől
3.	Hús	hidegétkezéshez: 15-25 g	hidegétkezéshez: 20-30 g	hidegétkezéshez: 30-40 g	hidegétkezéshez: 40-50 g	hidegétkezéshez: 40-60 g
4.		színhús: 40-60 g	színhús: 60-80 g	színhús: 80-100 g	színhús: 90-110 g	színhús: 100-120 g
5.		darált hús: 30-40 g	darált hús: 40-50 g	darált hús: 50-60 g	darált hús: 60-70 g	darált hús: 60-80 g
6.		levesekhez: 20-40 g	levesekhez: 30-50 g	levesekhez: 40-60 g	levesekhez: 50-70 g	levesekhez: 60-80 g
7.		raguhoz: 30-50 g	raguhoz: 40-60 g	raguhoz: 60-80 g	raguhoz: 70-90 g	raguhoz: 80-100 g
8.	Húskészítmények	23%-nál magasabb zsírtartalmú termék nem adható	23% vagy annál kisebb zsírtartalmú termék / 23%-nál magasabb zsírtartalmú termék	23% vagy annál kisebb zsírtartalmú termék / 23%-nál magasabb zsírtartalmú termék	23% vagy annál kisebb zsírtartalmú termék / 23%-nál magasabb zsírtartalmú termékek	23% vagy annál kisebb zsírtartalmú termék / 23%-nál magasabb zsírtartalmú termékek
9.		hidegétkezéshez, rakott, töltött ételekhez: 15-25 g	hidegétkezéshez, rakott, töltött ételekhez: 20-30 g / hidegétkezéshez, rakott, töltött ételekhez: 0-15 g	hidegétkezéshez, rakott, töltött ételekhez: 30-40 g / hidegétkezéshez, rakott, töltött ételekhez: 0-25 g	hidegétkezéshez, rakott, töltött ételekhez: 40-50 g / hidegétkezéshez, rakott, töltött ételekhez: 0-25 g	hidegétkezéshez, rakott, töltött ételekhez: 40-60 g / hidegétkezéshez, rakott, töltött ételekhez: 0-25 g
10.		levesekhez: 20-30 g	levesekhez: 30-40 g / levesekhez: 0-20 g	levesekhez: 40-60 g / levesekhez: 0-30 g	levesekhez: 50-60 g / levesekhez: 0-30 g	levesekhez: 50-60 g / levesekhez: 0-30 g
11.		feltétként: 25-40 g	feltétként: 40-60 g / feltétként: 0-30 g	feltétként: 50-80 g / feltétként: 0-40 g	feltétként: 60-90 g / feltétként: 0-50 g	feltétként: 90-120 g / feltétként: 0-60 g
12.		tésztákhoz: 25-40 g	tésztákhoz: 40-60 g / tésztákhoz: 0-30 g	tésztákhoz: 60-80 g / tésztákhoz: 0-40 g	tésztákhoz: 70-90 g / tésztákhoz: 0-50 g	tésztákhoz: 80-100 g / tésztákhoz: 0-50 g
13.	Máj, zúza, szív és máj-készítmények	feltétként: 40-60 g [1]	feltétként: 60-80 g	feltétként: 80-100 g	feltétként: 90-110 g	feltétként: 100-120 g
14.		felfújthoz: 20-30 g [1]	felfújthoz: 30-40 g	felfújthoz: 40-50 g	felfújthoz: 40-60 g	felfújthoz: 50-60 g
15.		szendvicshez: 15-25 g [1]	szendvicshez: 20-30 g	szendvicshez: 30-40 g	szendvicshez: 40-50 g	szendvicshez: 40-60 g
16.		levesekhez: 20-40 g [1]	levesekhez: 30-50 g	levesekhez: 40-60 g	levesekhez: 50-70 g	levesekhez: 60-80 g
17.	Hal, halkonzerv	feltétként: 40-60 g	feltétként: 60-80 g	feltétként: 80-100 g	feltétként: 90-110 g	feltétként: 100-120 g
18.		levesekhez nem adható	levesekhez: 30-50 g	levesekhez: 40-60 g	levesekhez: 60-80 g	levesekhez: 80-100 g

19.	szendvicshez: 15-25 g	szendvicshez: 20-30 g	szendvicshez: 30-40 g	szendvicshez: 40-50 g	szendvicshez: 40-60 g
20.	Tej, savanyított tejtermékek (kefir, joghurt)	tej: 1-2 dl	tej: 1-2 dl	tej: 2-2,5 dl	tej: 2-2,5 dl	tej: 2-3 dl
21.		kefir, joghurt: 1-1,5 dl	kefir, joghurt: 1-2 dl	kefir, joghurt: 1-2 dl	kefir, joghurt: 1-2 dl	kefir, joghurt: 1-2 dl
22.		gyümölcsjoghurt: 1-1,5 dl	gyümölcsjoghurt: 1-2 dl	gyümölcsjoghurt: 1-2 dl	gyümölcsjoghurt: 1-2 dl	gyümölcsjoghurt: 1-2 dl
	A	B	C	D	E	F
23.	Tejtermékek (sajt, tehéntúró)	sajt szendvicshez: 20-30 g	sajt szendvicshez: 30-40 g	sajt szendvicshez: 30-50 g	sajt szendvicshez: 40-60 g	sajt szendvicshez: 40-70 g
24.		túró hidegétkezéshez: 15-25 g	túró hidegétkezéshez: 20-30 g	túró hidegétkezéshez: 30-40 g	túró hidegétkezéshez: 40-50 g	túró hidegétkezéshez: 40-60 g
25.		túró ételkészítéshez: 30-50 g	túró ételkészítéshez: 50-70 g	túró ételkészítéshez: 70-100 g	túró ételkészítéshez: 80-110 g	túró ételkészítéshez: 100-150 g
26.	Tejföl	10-20 g	20-30 g	30-40 g	30-50 g	30-60 g
27.	Kenőzsiradékok (vaj, vajkrém, margarin)	szendvicshez: 0-10 g	szendvicshez: 0-10 g	szendvicshez: 0-20 g	szendvicshez: 0-20 g	szendvicshez: 0-20 g
28.	Zsiradék	Ételkészítéshez [2]: 0-5 g	Ételkészítéshez [2]: 0-8 g	Ételkészítéshez [2]: 0-10 g	Ételkészítéshez [2]: 0-10 g	Ételkészítéshez [2]: 0-15 g
29.		salátákhoz: 0-2 g	salátákhoz: 0-2 g	salátákhoz: 0-3 g	salátákhoz: 0-3 g	salátákhoz: 0-4 g
30.	Szalonna	ételkészítéshez: 2-4 g	ételkészítéshez: 2-5 g	ételkészítéshez: 3-6 g	ételkészítéshez: 3-6 g	ételkészítéshez: 3-10 g
31.		hidegétkezéshez nem adható	hidegétkezéshez nem adható	hidegétkezéshez nem adható	hidegétkezéshez nem adható	hidegétkezéshez: 30-80 g
32.	Cukor, méz	méz: 5-10 g	méz: 5-20 g	méz: 5-20 g	méz: 10-20 g	méz: 20-30 g
33.		cukor teában: 0-5 g	cukor teában: 0-7 g	cukor teában: 0-9 g	cukor teában: 0-10 g	cukor teában: 0-10 g
34.	Gabona alapú élelmiszer (száraz tészta is)	gabonapehely hidegétkezéshez: 10-20 g [3]	gabonapehely, hidegétkezéshez: 20-40 g	gabonapehely, hidegétkezéshez: 30-50 g	gabonapehely, hidegétkezéshez: 40-60 g	gabonapehely, hidegétkezéshez: 40-80 g
35.		körethez: 30-50 g	körethez: 40-60 g	körethez: 50-70 g	körethez: 60-80 g	körethez: 80-100 g
36.		körethez zöldséggel együtt: 20-30 g	körethez zöldséggel együtt: 20-40 g	körethez zöldséggel együtt: 30-50 g	körethez zöldséggel együtt: 40-60 g	körethez zöldséggel együtt: 50-70 g
37.		teljes kiőrlésű kenyérfélék: 20-40 g	teljes kiőrlésű kenyérfélék: 30-50 g	teljes kiőrlésű kenyérfélék: 40-60 g	teljes kiőrlésű kenyérfélék: 50-70 g	teljes kiőrlésű kenyérfélék: 60-100 g
38.		kenyérfélék, kalács: 30-40 g	kenyérfélék, kalács: 40-50 g	kenyérfélék, kalács: 50-60 g	kenyérfélék, kalács: 60-70 g	kenyérfélék, kalács: 70-100 g

39.	péksütemény: ½-1 db	péksütemény: ½-1 db	péksütemény: 1-2 db	péksütemény: 1-2 db	péksütemény: 1-3 db
40.	egyéb gabonakészítmé-nyek[4] hidegétkezéshez: 10-20 g	egyéb gabonakészítmé-nyek[4] hidegétkezéshez: 10-30 g	egyéb gabonakészítmé-nyek[4] hidegétkezéshez: 20-40 g	egyéb gabonakészítmé-nyek[4] hidegétkezéshez: 30-50 g	egyéb gabonakészítmé-nyek[4] hidegétkezéshez: 40-60 g
41.	gabonaszelet nem adható	gabonaszelet 1 db	gabonaszelet 1-2 db	gabonaszelet 1-2 db	gabonaszelet 1-2 db

	A	B	C	D	E	F
42.	Burgonya	főzelékhez: 100-150 g	főzelékhez: 130-180 g	főzelékhez: 150-200 g	főzelékhez: 180-230 g	főzelékhez: 200-250 g
43.		rakott ételhez, körethez: 100-150 g	rakott ételhez, körethez: 150-200 g	rakott ételhez, körethez: 180-230 g	rakott ételhez, körethez: 200-250 g	rakott ételhez, körethez: 250-300 g
44.	Zöldségek (friss, fagyasztott, konzerv)	nyersen salátákhoz: 40-80 g	nyersen salátákhoz: 60-90 g	nyersen salátákhoz: 70-100 g	nyersen salátákhoz: 80-110 g	nyersen salátákhoz: 100-150 g
45.		nyersen hidegétkezéshez: 20-50 g	nyersen hidegétkezéshez: 30-70 g	nyersen hidegétkezéshez: 40-80 g	nyersen hidegétkezéshez: 50-90 g	nyersen hidegétkezéshez: 60-100 g
46.		levesekhez: 30-60 g	levesekhez: 50-80 g	levesekhez: 60-90 g	levesekhez: 70-100 g	levesekhez: 80-120 g
47.		főzelékhez, körethez: 80-150 g	főzelékhez, körethez: 130-180 g	főzelékhez, körethez: 150-200 g	főzelékhez, körethez: 180-230 g	főzelékhez, körethez: 200-250 g
48.	Gyümölcsök (friss, fagyasztott, befőtt, kompót)	40-90 g	60-110 g	70-120 g	70-150 g	80-150 g
49.	Szárazhüvelyesek	nem adható	főzelékhez, körethez: 40-60 g	főzelékhez, körethez: 50-70 g	főzelékhez, körethez: 60-80 g	főzelékhez, körethez: 70-90 g
50.			levesekhez, salátákhoz: 20-30 g	levesekhez, salátákhoz: 20-40 g	levesekhez, salátákhoz: 30-40 g	levesekhez, salátákhoz: 40-50 g
51.			hidegétkezéshez: 10-20 g	hidegétkezéshez: 10-30 g	hidegétkezéshez: 10-30 g	hidegétkezéshez: 20-40 g
52.	Olajos magvak	10-20 g [5]	10-20 g	20-30 g	20-30 g	30-40 g
53.	Gyümölcslé és zöldséglé	1-2 dl	1-2 dl	1-2 dl	1-2 dl	2-3 dl

[1] Kizárólag csirkemáj, zúza, szív adható.
[2] Bő zsiradékban sült ételek esetén a tápanyagtartalomba a sütéshez használt zsírmennyiség legfeljebb 30%-a számítandó.
[3] Kivéve müzli keverékek.
[4] Keksz, extrudált kenyér, puffasztott gabonaszelet, kölesgolyó stb.
[5] Kizárólag darált formában.

3. melléklet a 37/2014. (IV. 30.) EMMI rendelethez

Korcsoportonkénti napi energiaszükséglet

(kcal/nap/fő)

	A	B	C	D	E	F	G	H
1.	Étkeztetés típusa	Korcsoportok						

2.		1-3 év	4-6 év	7-10 év	11-14 év	15-18 év	19-69 év	70. évtől
3.	Egész napos étkeztetés	1100-1300	1350-1650	1700-2050	2000-2400	2000-2600	2000-2500	2000-2400
4.	Fekvőbeteg- gyógyintézeti étkeztetés	1000-1200	1200-1500	1550-1850	1800-2200	1800-2200	1800-2200	1800-2200
5.	Bölcsődei étkeztetés	800-950						
6.	Napi háromszori étkezés szolgáltatása		900-1100	1100-1320	1300-1550	1300-1700	1300-1650	1300-1550
7.	Napi egyszeri étkezés szolgáltatása		450-600	600-750	700-850	700-900	700-900	700-850

4. Rendelet-tervezet

Rétság Város Önkormányzat Képviselő-testületének
…./2015.(……..) önkormányzati rendelete
A gyermek és szociális étkeztetés valamint a házi segítségnyújtás térítési díjáról szóló 5/2014. (III.26) számú rendelet módosításáról

Rétság Város Önkormányzat Képviselő-testülete a szociális igazgatásról és szociális ellátásokról szóló 1993.évi III. törvény (továbbiakban: Szt) 92.§ (1) bekezdésében, valamint a gyermekek védelméről és a gyámügyi igazgatásról szóló 1997.évi XXXI. tv.(továbbiakban: Gyvt.) 29.§ (1) bekezdésében kapott felhatalmazás alapján a Magyarország helyi önkormányzatairól szóló 2011. évi CLXXXIX. törvény 13. (1) bekezdés 8. pontjában meghatározott feladatkörében eljárva a személyes gondoskodás körébe tartozó ellátások térítési díjáról szóló 5/2014. (III.26.) önkormányzati rendelet (továbbiakban: Rendelet) módosításáról az alábbi rendeletet alkotja.

1.§

A Rendelet 2. §-a helyébe az alábbi rendelkezés lép.

„(1) A gyermekétkeztetés intézményi térítési díja az egy ellátottra jutó napi élelmezési nyersanyag költséggel egyezően áfa nélkül
d) óvoda 275 Ft
e) iskola napközi I. korcsoport (7-10. év) 325 Ft
f) iskola napközi II. korcsoport (11-14. év) 345 Ft
g) csak ebédet igénybe vevő általános iskolai tanulók I. korcsoport (7-10. év) 220 Ft
h) csak ebédet igénybe vevő általános iskolai tanulók II. korcsoport (11-14. év) 240 Ft

(2) Az óvodai és iskolai élelmezési nyersanyag költség megoszlása:

a) Óvoda
tízórai 65 Ft
ebéd 155 Ft
uzsonna 55 Ft
Összesen: 275 Ft

b) Iskola I. korcsoport (7-10. év)
tízórai 55 Ft
ebéd 220 Ft
uzsonna 50 Ft
Összesen: 325 Ft

c) Iskola II. korcsoport (11-14. év)
tízórai 55 Ft
ebéd 240 Ft
uzsonna 50 Ft
Összesen: 345 Ft”

2.§.

E rendelet 2015. szeptember 1. napon lép hatályba.

Hegedűs Ferenc
polgármester

dr. Varga Tibor
jegyző

Kihirdetési záradék:
A rendelet kihirdetésének napja: 2015. április …..

dr. Varga Tibor
jegyző

Záradék:
Az előterjesztés jogszabálysértést nem tartalmaz.

Dr. Varga Tibor
jegyző

Rétság Város Önkormányzat Képviselő-testületének
A gyermek és szociális étkeztetés valamint a házi segítségnyújtás térítési díjáról szóló, ……./2015. ( ) rendelettel módosított
5/2014.(III.26.) önkormányzati rendelete
- egységes szerkezet -

Rétság Város Önkormányzat Képviselő-testülete a szociális igazgatásról és szociális ellátásokról szóló 1993.évi III. törvény (továbbiakban: Szt) 92.§ (1) bekezdésében, valamint a gyermekek védelméről és a gyámügyi igazgatásról szóló 1997.évi XXXI. tv.(továbbiakban: Gyvt.) 29.§ (1) bekezdésében kapott felhatalmazás alapján a Magyarország helyi önkormányzatairól szóló 2011. évi CLXXXIX. törvény 13. (1) bekezdés 8. pontjában meghatározott feladatkörében eljárva a személyes gondoskodás körébe tartozó ellátások térítési díjáról az alábbi rendeletet alkotja.

1.§

A rendelet hatálya Rétság Város Önkormányzat által biztosított személyes gondoskodás körébe tartozó gyermek- és szociális étkeztetésre, valamint házi segítségnyújtásra terjed ki.

2.§

(1) A gyermekétkeztetés intézményi térítési díja az egy ellátottra jutó napi élelmezési nyersanyag költséggel egyezően áfa nélkül
a) óvoda 275 Ft
b) iskola napközi I. korcsoport (7-10. év) 325 Ft
c) iskola napközi II. korcsoport (11-14. év) 345 Ft
d) csak ebédet igénybe vevő általános iskolai tanulók I. korcsoport (7-10. év) 220 Ft
e) csak ebédet igénybe vevő általános iskolai tanulók II. korcsoport (11-14. év) 240 Ft

(2) Az óvodai és iskolai élelmezési nyersanyag költség megoszlása:
a) Óvoda
tízórai 65 Ft
ebéd 155 Ft
uzsonna 55 Ft
Összesen: 275 Ft

b) Iskola I. korcsoport (7-10. év)
tízórai 55 Ft
ebéd 220 Ft
uzsonna 50 Ft
Összesen: 325 Ft

c) Iskola II. korcsoport (11-14. év)
tízórai 55 Ft
ebéd 240 Ft
uzsonna 50 Ft
Összesen: 345 Ft

3.§

(1) A felnőtt étkezők által igénybevett ebéd intézményi térítési díja a napi 230 Ft ebéd nyersanyag költség és a 160 %-os rezsi költség alapján 598 Ft/adag

(2) A szociális étkezés intézményi térítési díja: 474 Ft/adag
(3) Szociális ebéd lakásra szállításának költsége: 102 Ft/adag

4.§

(1) Az óvodai és iskolai étkezésben részt vevők gyermekek személyi térítési díját az intézményi térítési díj áfá-val növelt összegének és az igénybevett étkezések számának, valamint a Gyvt. 148. §-ában foglalt normatív kedvezmények figyelembe vételével az intézményvezető állapítja meg.

5. §

(1) A szociális étkezés és szociális ebéd lakásra szállítása után fizetendő napi személyi térítési díj a 3.§ (2) –(3) bekezdése szerinti intézményi térítési díj áfá-val növelt összege azzal, hogy az nem haladhatja meg a szolgáltatást igénybevevő személy 1 napra számított rendszeres jövedelmének 30 %-át.

(2) A szociális étkezés és szociális ebéd lakásra szállítása után fizetendő személyi térítési díjat az (1) és a (2) bekezdés szerint megállapított napi személyi térítési díj és az igénybevett étkezések számának figyelembe vételével az intézményvezető állapítja meg.

6.§

A konyhai és óvodai alkalmazottak, a konyha szolgáltatásait igénybe vevő intézményi dolgozók és külső étkezők személyi térítési díját e rendelet 3. § (1) bekezdésében meghatározott intézményi térítési díj áfá-val növelt összegének, és az igénybe vett étkezések számának figyelembe vételével az intézményvezető állapítja meg.

7.§

(1) A házi segítségnyújtásért fizetendő személyi térítési díj : 200 Ft/óra + áfa

(2) A házi segítségnyújtásért fizetendő havi térítési díj nem haladhatja meg a szolgáltatást igénybevevő havi rendszeres jövedelmének 25 %-át.

8. §

Ez a rendelet 2014. április 01. napján lép hatályba. A rendelet hatályba lépésével egyidejűleg hatályát veszti a gyermekétkeztetés és szociális étkeztetés térítési díjáról szóló 8/2012. (III.26.) önkormányzati rendelet.

Mezőfi Zoltán
polgármester

Dr. Varga Tibor
jegyző

RÉTSÁG VÁROS ÖNKORMÁNYZATÁNAK KÉPVISELŐ-TESTÜLETE
2651 Rétság, Rákóczi út 20. Telefon: 35/550-100
www.retsag.hu Email: hivatal@retsag.hu

Előterjesztést készítette és előterjesztő: dr. Varga Tibor jegyző

A talajterhelési díjjal kapcsolatos akcióról
ELŐTERJESZTÉS
a képviselő-testület 2015. április 17.-i ülésére

Tárgyalja	**Ülés**	**Szavazás**
☐ Szociális bizottság	☒ Nyílt	☒ Nyílt szavazás
☒ Pénzügyi és Városüzemeltetési Bizottság	☐ Zárt	☐ Titkos szavazás
☐ Közbeszerzési Bizottság		☐ Egyszerű többség
☒ **Képviselő-testület**		☒ Minősített többség

A tárgyalandó témakör tárgyilagos és tényszerű bemutatása

Tisztelt Képviselő-testület!

A képviselő-testület döntése értelmében a csatorna bekötések előmozdítása érdekében elősegítené a még nem bekötött, talajterhelési díj fizetésére kötelezett ingatlanok rákötését a csatornahálózatra.

	vízóra db	**elhasznált víz m³**
Önálló víztisztítóval rendelkező	4	635
Pusztaszántói övezet+nem csatornázott terület	49	24911
HM maradék	1	650
Adómentes	10	891
Meffert	1	1854
Nincs rákötve csatornára és adóznia kell	72	1492
Összesen (DMRV nyilvántartásában szerepel)	**137**	**30433**

1 m³ víz után fizetendő talajterhelési díj 1.800 Ft

A tervezhető talajterhelési díj: 2.685.600.-Ft. A képviselő-testület alapvető célja, hogy a talaj környezetvédelmi terhelését csökkentse, a szippantás, a szennyvíz elszállítása során óhatatlanul keletkező problémákat (szaghatás, útszennyezés) és az ebből fakadó lakossági vitákat elkerülje, vagyis az élhető lakókörnyezet megteremtése. Mindezek érdekében inkább lemond a bevételről, amelynek egy részét várhatóan ezen károk elhárítására kellene fordítania.

A fenti okokból a testület szennyvíz rákötési akciót hirdet a még rá nem kötött ingatlantulajdonosok részére.

Kérem, a Tisztelt Képviselő-testületet, hogy az előterjesztést megtárgyalni és elfogadni szíveskedjen.

Rétság, 2015. április 09.

Dr. Varga Tibor s.k.
jegyző

2. Előzmények, különösen a témában hozott korábbi testületi döntések, azok végrehajtása:

- a folyékony hulladék rendelet tárgyalása 2015. 03.24.-i PVB ülésen.

3. Jogszabályi háttér

- az önkormányzatokról szóló 2011. évi CLXXXIX. törvény
- a környezetvédelmi díjról szóló 2003. évi LXXXIX. törvény

4. Rendelet-tervezetet

Rétság Város Önkormányzat Képviselő-testületének
……./2015. (……..) önkormányzati rendelete
a talajterhelési díjról

Rétság Város Önkormányzat Képviselő-testülete a környezetterhelési díjról szóló 2003. évi LXXXIX. törvény 26.§ (4) bekezdésében kapott felhatalmazás alapján, az Alaptörvény 32. cikk (1) bekezdés a) pontjában foglalt feladatkörében eljárva a következőket rendeli el:

1.§

a rendelet hatálya Rétság város közigazgatási területén azokra a természetes személyekre, jogi személyekre és jogi személyiséggel nem rendelkező szervezetekre terjed ki (továbbiakban: kibocsátó), akik a műszakilag rendelkezésükre álló közcsatornára nem kötnek rá és a helyi vízgazdálkodási hatósági, illetve vízjogi engedélyezés hatálya alá tartozó szennyvízelhelyezést alkalmaznak.

2.§

(1) A kibocsátó a talajterhelési díjfizetési kötelezettségéről évente, a tárgyévet követő év március 31. napjáig Rétság város jegyzőjéhez, mint önkormányzati adóhatósághoz (továbbiakban: jegyző) tesz bevallást.
(2) A talajterhelési díjat a kibocsátó állapítja meg és önadózás keretében az adóbevallás benyújtásával egyidejűleg, de legkésőbb március 31-éig köteles megfizetni Rétság Város Önkormányzat 11741031-15451615-03920000 Talajterhelési díj beszedési számla javára.
(3) Annak a talajterhelési díj fizetésére kötelezett kibocsátónak, akinek az ingatlanán a vízfogyasztás nem mérhető, a talajterhelési díjfizetési alapot a rendelet 1. számú mellékletében foglalt átalánnyal kell megállapítani.

3.§

(1) A szennyvíz-csatorna hálózatot üzemeltető DMRV Duna Menti Regionális Vízmű Zrt. mint szolgáltató kibocsátók azonosítása és ellenőrzése érdekében
(a) a közcsatornára való rácsatlakozók köréről a rákötést követő hónap 5. napjáig,
(b) a kibocsátók tárgyévi vízfogyasztásáról – korrigálva a külön jogszabály szerint figyelembe vett locsolási célú kedvezmény mennyiségével, valamint az ivóvízvezeték meghibásodása miatt elszivárgott vízmennyiséggel – a tárgyévet követő év február 15. napjáig köteles a jegyzőnek

adatot szolgáltatni.
(2) A talajterhelési díj megállapításával összefüggő személyes adatokat az önkormányzati adóhatóság a kibocsátó azonosítására, a bevallások ellenőrzésére használhatja fel.

4.§

A./ Variáció

Az 1.§ hatálya alá tartozó talajterhelési díj fizetésére kötelezettek, amennyiben a szennyvízcsatornára 2015 decembe31. napjáig rákötnek és ezt a DMRV igazolása alapján bejelentik az önkormányzat adóhatóságához mentesülnek a 2014. évi és a 2015. évi időarányos talajterhelési díj megfizetése alól, illetve, amennyiben a 2014. évi talajterhelési díjat már megfizették, azt az önkormányzat visszatéríti.

B./ Variáció

Az 1.§ hatálya alá tartozó talajterhelési díj fizetésére kötelezettek, amennyiben a szennyvízcsatornára 2015. december 31.-ig rákötnek és ezt a DMRV igazolása alapján bejelentik az önkormányzat adóhatóságához mentesülnek a 2015. évi időarányos talajterhelési díj megfizetése alól.

5.§

(1) Ez a rendelet kihirdetését követő napon lép hatályba.
(2) A rendeletet hatálybalépése után indult ügyekben kell alkalmazni.
(3) E rendelet hatályba lépésével hatályát veszti a talajterhelési díjjal kapcsolatos helyi szabályokról szóló 12/2014. (VII.22.) önkormányzati rendelet, valamint 2015. december 31.-el ezen rendelet 4.§-a.

Hegedűs Ferenc
polgármester

Dr. Varga Tibor
jegyző

1. számú melléklet
Rétság Város Önkormányzat Képviselő-testületének
a talajterhelési díjról szóló
../2015. (…..) önkormányzati rendelethez
Átalány meghatározása annak a talajterhelési díj fizetésére kötelezett kibocsátónak, akinek az ingatlanán a vízfogyasztás nem mérhető:

Beépített ingatlan:

1.	udvari csappal	40 l/fő/nap
2.	épületen belüli, de lakáson kívüli közös vízcsappal, vízöblítéses WC nélkül	60 l/fő/nap
3.	épületen belüli, lakásokon belüli vízcsappal, vízöblítéses WC nélkül	65 l/fő/nap

4.	épületen belüli, lakásokon belüli vízcsappal és vízöblítéses WC-vel	95 l/fő/nap
5.	épületeken belüli, lakásokon belüli vízcsapokkal, vízöblítéses WC –vel, hagyományos fűtésű (fürdőhengeres) fürdőszobával	120 l/fő/nap
6.	épületen belüli, lakáson belüli vízcsappal, vízöblítéses WC –vel és hagyományos fűtésű helyett egyedi éjszakai áramfelvételes vízmelegítővel	150 l/fő/nap
7.	épületen belüli, lakáson belüli vízcsappal, vízöblítéses WC –vel és központi melegvíz-ellátással, illetőleg nem korlátozott fűtésű egyedi vízmelegítővel	180 l/fő/nap
8.	közkifolyókon fogyasztott víz átalánymennyiséget 150 m –es körzetben lakók száma szerint	30 l/fő/nap

Indoklás

Általános indoklás

Rétság Város Önkormányzat Képviselő-testülete 2014. évben fogadta el a talajterhelési díjjal kapcsolatos helyi szabályokról szóló rendeletét. A jogalkotás szabályainak változása miatt, a helyi rendeletek magasabb rendű jogszabályt nem ismételhetnek, csak a helyi sajátosságok szabályozását tartalmazhatják.

Részletes indoklás

1.§

A rendelet hatályát tartalmazza.

2.§

Szabályozza az eljáró hatóságot, tartalmazza a bevallás idejét, módját, a befizetéshez kapcsolódó bankszámlaszámot.

3.§

Az adatszolgáltatás rendjét szabályozza.

4.§

E paragrafus tartalmazza az előterjesztésben megfogalmazott tényleges javaslatot.

5.§

A hatálybalépésről és a korábbi rendelet hatályon kívül helyezéséről rendelkezik.

RÉTSÁG VÁROS ÖNKORMÁNYZATÁNAK KÉPVISELŐ-TESTÜLETE
2651 Rétság, Rákóczi út 20. Telefon: 35/550-100
www.retsag.hu Email: hivatal@retsag.hu

Tájékoztatás az előzetes hatásvizsgálat eredményéről
a jogalkotásról szóló 2010. évi CXXX. törvény IV. fejezet 5. alcímében előírtaknak megfelelően

I. A jogszabály megalkotásának szükségessége
A jogalkotásról szóló 2010. évi CXXX. törvény szabályozásai indokolják a jogszabály megalkotását.
II. A rendelet társadalmi, gazdasági és költségvetési hatásai
A rendelet megalkotásának társadalmi, gazdasági és hatása nincs. Költségvetési hatása csak megjósolható: A./ variáció eseté, kb 30 ingatlannal számolva kb. 1.000.000.- Ft, B./ variáció esetén kb. 20 ingatlannal számolva kb. 300.000.-Ft.
III. A rendelet környezeti és egészségi hatásai
A rendelet módosítása környezeti és egészségi hatással nem jár, reményeink szerint javítja azt.
IV. A rendelet alkalmazásához szükséges személyi, szervezeti, tárgyi és pénzügyi feltételek
A személyi, szervezeti feltételek rendelkezésre állnak.
V. A rendelet adminisztratív terheit befolyásoló hatásai
A rendelet jelentős adminisztratív terheket nem okoz.
VI. A jogalkotás elmaradásának várható következményei
Nincs, mivel a korábbi rendelet érvényben marad.
Záradék:
Az előterjesztés jogszabálysértést nem tartalmaz.

dr. Varga Tibor
jegyző

RÉTSÁG VÁROS ÖNKORMÁNYZATÁNAK KÉPVISELŐ-TESTÜLETE
2651 Rétság, Rákóczi út 20. Telefon: 35/550-100
www.retsag.hu Email: hivatal@retsag.hu

Előterjesztést készítette és előterjesztő: Dr. Szájbely Ernő PVB elnöke

AD HOC BIZOTTSÁG LÉTREHOZÁSA ÉS MŰKÖDÉSI SZABÁLYZATÁNAK ELFOGADÁSA

ELŐTERJESZTÉS
a képviselő-testület 2015. április 17-i ülésére

Tárgyalja	Ülés	Szavazás
☐ Szociális bizottság	☒ Nyílt	☒ Nyílt szavazás
☒ Pénzügyi és Városüzemeltetési Bizottság	☐ Zárt	☐ Titkos szavazás
☐ Közbeszerzési Bizottság		☐ Egyszerű többség
☒ **Képviselő-testület**		☒ Minősített többség

1. A tárgyalandó témakör tárgyilagos és tényszerű bemutatása

Tisztelt Képviselő-testület!

Költségvetési rendeleteinkben évek óta megfogalmazásra kerül, hogy a működést veszélyeztető helyzetekben előirányzat túllépésről, szerződések jóváhagyásáról egy **ad hoc** bizottság, az ún. **vis maior bizottság** dönt. Ennek a bizottságnak a tagjai a polgármester, a Pénzügyi és Városüzemeltetési Bizottság elnöke, a vis maior helyzetben levő intézmény vezetője, vagy a városgondnok. Az ad hoc bizottság a tagjain kívül külsős szakértőt is igénybe vehet.
Célszerűnek látnám ezen ad hoc bizottság mellett egy másik **ad hoc** bizottság létrehozását is, **Társadalmi Kapcsolatok Bizottsága (TKB)** elnevezéssel. A 2015. évi költségvetési rendeletünk ugyanis tartalmaz 3.000 eFt-ot, mindenféle egyéb szabadidős szolgáltatás tevékenységre. Az előirányzat rendelkezésre áll, azonban minden egyes kérelem elbírálásához nem tartom célszerűnek rendkívüli testületi ülés összehívását. A rendelkezésre álló összegre az év közben a civil szervezetektől, civil szerveződésektől, közösségektől, egyesületektől, és intézményektől beérkező, utazási költségekkel és belépő díjakkal kapcsolatos kérelmeket a létrehozandó **TKB** bírálná el, és döntene a támogatások odaítéléséről, a Képviselő-testület által jóváhagyott működési szabályzatában rögzített szempontok alapján. A keret felhasználásához javaslom, hogy a jelenleg tartalékként szereplő összeg kerüljön feloldásra egyéb szolgáltatás rovat javára. Az elkülönített összeg nyilvántartására kérem, hogy kerüljön a COFOG-on belül külön alábontás kialakításra. A létrehozandó új ad hoc bizottság, a **TKB hagyná jóvá** továbbá a város által rendezett **ünnepségek és megemlékezések forgatókönyvét** is.
Javaslom tehát, hogy a Képviselő-testület a költségvetésről szóló rendeletének módosításával, **Társadalmi Kapcsolatok Bizottsága (TKB)** elnevezéssel egy új **ad hoc** bizottságot hozzon létre, javaslom továbbá a **TKB** működési szabályzatának elfogadását.

A **TKB** tagjainak az alábbi személyeket javaslom (a szavazategyenlőség elkerülése érdekében páratlan számú bizottság létrehozását javaslom):
- az alpolgármester,
- a Pénzügyi és Városüzemeltetési Bizottság elnökhelyettese,
- a Szociális Bizottság elnökhelyettese.

A **TKB** a tagjain kívül külsős segítőket is igénybe vehet.
A **TKB** munkáját a Polgármesteri Hivatal Pénzügyi és Szolgáltatási Csoportjának vezetője segíti.

A **TKB** konkrét feladatait, működésének szabályait a Képviselő-testület állapítja meg.

A **TKB** meghozott döntéseiről az alpolgármester, (távollétében a PVB elnökhelyettese, vagy az ő távolléte esetén az SZB elnökhelyettese) köteles a Képviselő-testületet a soron következő testületi ülésen tájékoztatni.

Kérem a tisztelt Képviselő-testületet, hogy az előterjesztést megtárgyalni és elfogadni szíveskedjen.

Rétság, 2015. április 2.

Dr. Szájbely Ernő
PVB elnöke

2. **Előzmények, különösen a témában hozott korábbi testületi döntések, azok végrehajtása:**

- éves költségvetési rendeletek végrehajtási szabályai

3. **Jogszabályi háttér:**

4. **Határozati javaslat**

RÉTSÁG VÁROS ÖNKORMÁNYZAT KÉPVISELŐ-TESTÜLETÉNEK
...../2015. (.....) KT. HATÁROZATA

Rétság Város Önkormányzat Képviselő-testülete megtárgyalta az Ad hoc bizottság létrehozása és működési szabályzatának elfogadása című előterjesztést.
A Képviselő-testület egyetért a Társadalmi Kapcsolatok Bizottsága (TKB) elnevezésű ad hoc bizottság létrehozásával. A határozat mellékletét képező TKB működési szabályzatát jóváhagyja.
A „Mindenféle egyéb szabadidős szolgáltatás" COFOG-on lévő 3.000 eFt tartalék dologi kiadásokra (egyéb szolgáltatás rovat) történő feloldását a 2015. évi költségvetésen át kell vezetni.
Határidő:
a.) a működési szabályzat hatályba léptetésére 2015. április 20.

b.) végrehajtás folyamatos

Felelős: Hegedűs Ferenc polgármester

Rétság Város Önkormányzat
Társadalmi Kapcsolatok Bizottságának
Működési Szabályzata

A Bizottság ellátja a Képviselő-testület által a költségvetési rendeletben megállapított feladatokat:

1. Működési Szabályzata szerint **támogatást állapít meg** Rétság Város Önkormányzatának éves költségvetésében elfogadott „Mindenféle egyéb szabadidős szolgáltatás" keretből a helyi civil szervezetek, civil szerveződések, közösségek, egyesületek, által szervezett szabadidős, sport és kulturális programok, valamint a helyi általános iskola és óvoda által a gyermekek részére szervezett szabadidős, oktatási, sport és kulturális programok utazási költségeinek és belépő díjainak fedezésére.

2. A beérkező kérelmek alapján **javaslatot tesz** a költségvetés „Mindenféle egyéb szabadidős szolgáltatás" előirányzatára, illetve annak évközbeni **módosítására.**

3. **Kapcsolatot tart** a rétsági civil szervezetekkel, civil szerveződésekkel, egyesületekkel, valamint a rétsági oktatási és művelődési intézményekkel.

4. Figyelemmel kíséri a **város által rendezett** ünnepségek, megemlékezések programjait, és egyeztetve a Városi Művelődési Központ vezetésével, **jóváhagyja azokat.**

Támogatási feltételek:

a.) Támogatható szervezetek, szerveződések: utaztatási és belépő díj támogatásban csak **rétsági** civil szervezet, civil szerveződés és közösség, egyesület, valamint a helyi általános iskola és a helyi óvoda (továbbiakban együtt: intézmény) részesíthető.
b.) Nem támogatható: párt, önkormányzat, nemzetiségi önkormányzat, gazdasági szervezet, nem önkormányzati intézmény (helyi általános iskola kivételével), fegyveres erők és testületek.
c.) Az igényelt támogatás lehetősége: egy civil szervezet, civil szerveződés, közösség, egyesület, vagy intézmény évente **maximum három** alkalommal támogatható.
d.) A támogatás összege és mértéke: a támogatás, alkalmanként **maximum 150.000 forint** lehet, és nem haladhatja meg az igazolt összköltség 70%-át.
e.) A támogatási kérelem benyújtásának határideje: a kérelmet a felhasználást megelőzően legalább **húsz** nappal előbb kell a „Működési Szabályzat" mellékletében lévő **Támogatási kérelem** adatlapon benyújtani.
f.) A Bizottság a kérelmekről **többségi** szavazással dönt.
g.) A Bizottság szociális támogatást, segélyt **nem adhat.**
h.) A **támogatott programon** a kérelmező civil szervezettől, szerveződéstől, közösségtől, egyesülettől, vagy intézménytől legalább **15** (azaz tizenöt) főnek kell résztvennie. Különösen indokolt esetben (pl. tanulmányi versenyen való részvétel) a Bizottság ettől a létszámtól eltérhet.
i.) A Kérelmező a „Támogatási Kérelemben" foglaltak szerint megfelelő számlával **köteles elszámolni.** Elszámolási késedelem esetén újabb támogatási kérelem elutasításra kerül.
j.) A Bizottság a támogatási kérelmet **indoklás nélkül** elutasíthatja.

A Bizottság munkáját a Polgármesteri Hivatal Pénzügyi és Szolgáltatási Csoportjának vezetője segíti, aki:

- gondoskodik a bizottsági meghívók elkészítéséről,
- az ülésről jegyzőkönyvet vezet,
- vezeti a feladatra elkülönített előirányzatok nyilvántartását,
- tájékoztatást ad az elkülönített előirányzatok felhasználásának állásáról,

- tájékoztatást ad a korábban adott támogatások elszámolásáról, vagy az elszámolások elmaradásáról,
- ellenőrzi a benyújtott elszámolások szabályszerűségét,
- gondoskodik a kifizetésekről, esetleges önrész befizetés esetén a bevétel beszedéséről.

Rétság Város Önkormányzat Társadalmi Kapcsolatok Bizottsága Működési Szabályzatát a Képviselő-testület a ..../2015. ( ) számú határozatával jóváhagyta.

Hatályos: 2015. április 20.

Hegedűs Ferenc
polgármester

Dr. Varga Tibor
jegyző

Működési Szabályzat melléklete:

TÁMOGATÁSI KÉRELEM
Utazással és belépődíjjal összefüggő költségek támogatására

A kérelmező civil szervezet, szerveződés, közösség, egyesület vagy intézmény, (továbbiakban: **Kérelmező**) :

- megnevezése: .....
- címe: .....
- tevékenységi köre: .....

Kérelmező képviselőjének neve: .....
címe: .....

Kérelmező képviselőjének nyilatkozata: büntetőjogi felelősségem tudatában nyilatkozom, hogy a fenti **Kérelmező** által megbízott, és a kérelem benyújtására felhatalmazott képviselője vagyok.
Az igényelt támogatás célja, programja: .....
.....
.....

Az utazás eszköze: .....

A program ideje: .....

A résztvevők létszáma: .....

A résztvevők névjegyzékét a **Kérelmező** a „Támogatási kérelem" mellé köteles csatolni.
A **Kérelmező** a csatolt számlákkal 8 napon belül elszámolási kötelezettséget vállal.

Az utazás helye és távolsága:.....

A belépő díj összege személyenként: .....Ft összesen: .....Ft
Az utazás díja, költsége:..... Ft

A **Kérelmező** köteles az elszámolás során **Rétság Város Önkormányzata**, mint **Támogató** részére a rendezvényen résztvevők névjegyzékét, a szolgáltató által kibocsájtott számlát, a szállító gépjármű menetlevél másolatát (ha utazásra kéri a támogatást), valamint a belépődíjról szóló számlát az elszámoláshoz mellékelni. A megítélt támogatás összegével megegyező készpénzes vagy átutalásos számlákat **Rétság Város Önkormányzata** (2651 Rétság, Rákóczi út 20.) nevére kell kiállíttatni. Amennyiben a benyújtott számla összege bármilyen ok miatt meghaladja a megítélt támogatás összegét, a különbözetet a **Kérelmező** köteles **Rétság Város Önkormányzat számlájára** befizetni. A támogatás kifizetésére csak ezután kerülhet sor.

A támogatást **Rétság Város Önkormányzata** a csatolt **gépjármű menetlevél** (ha a támogatást utazásra kérték), a szolgáltató által kibocsájtott **számla, a belépődíjról szóló számla** és a résztvevők **névjegyzéke** alapján teljesíti.

Rétság, ...év .....hó .....nap

Kérelmező képviselője:

.....
aláírás

5.) Rendelet-tervezet:

Rétság Város Önkormányzat Képviselő-testületének

../2015. ( ) önkormányzati rendelete a 2015. évi költségvetésről szóló 3/2015. (III.12.) rendelet módosításáról

Rétság Város Önkormányzat Képviselő-testülete az Alaptörvény 32. cikk (1) bekezdés a) és f) pontjában meghatározott eredeti jogalkotói hatáskörében, az államháztartásról szóló 2011. évi CXCV. törvény 23. §-ban meghatározott feladatkörében eljárva a 2015. évi költségvetésről szóló 3/2015.(III.12.) önkormányzati rendelet (továbbiakban: R.) módosításáról az alábbi rendeletet alkotja.

1.§

A R. 4. § (2) bekezdés helyébe az alábbi rendelkezés lép.

„4.§ (2) A **931.262** ezer Ft kiadási főösszeg megoszlását kiemelt előirányzatonként az alábbiak szerint állapítja meg:

Önkormányzat összesen:

Beruházás	0 ezer Ft
Felújítás	18 589 ezer Ft
Fejlesztési célú kiadás összesen	**18 589 ezer Ft**
Személyi jellegű juttatás	183 989 ezer Ft
Munkaadót terhelő járulékok	45 197 ezer Ft
Dologi kiadás	158 721 ezer Ft
Támogatásértékű kiadás	1 176 ezer Ft
Pénzeszköz átadás ÁHT-n kívülre	7 028 ezer Ft
Költségvetési szervek támogatása	172 185 ezer Ft
Szociális ellátás	40 957 ezer Ft
Működési kiadás	**609 253 ezer Ft**
Tartalék	303 420 ezer Ft
Költségvetési kiadások összesen	**931 262 ezer Ft**

"

2.§

A R. 5.§ (1) bekezdése helyébe az alábbi rendelkezés lép.

„5.§ (1) A Képviselő-testület az önkormányzati feladatok költségvetésének bevételi és kiadási előirányzatát az alábbiak szerint állapítja meg

(1.000 Ft-ban)

Bevételi főösszeg	**749 808**	**Kiadási főösszeg**	**749 808**
Előzőből:		Előzőből	
Működési bevétel	26 390	Személyi jellegű kiadás	82 561
Támogatásérték bev.	93 408	Járulék	18 541
Átvett pénzeszköz ÁHT-n k	0	Dologi kiadás	105 351
Helyi adó	286 850	Pénzbeni ellátás	40 957
Átengedett adó	8 120	Támogatásértékű kiadás	1 176
Központi támogatás	114 964	ÁHT-n k. pe. Átadás	7 028
Működési bevétel össz.	**529 732**	Intézményfinanszírozás	172 185
Fejlesztési célú bevétel	18 332	Fejlesztési kiadás	18 589
Pénzmaradvány	201 744	Tartalék	303 420

"

3.§

A R. kiegészül a 24/A.§-al.

„24/A. §

(1) A Képviselő-testület Társadalmi Kapcsolatok Bizottsága (TKB) elnevezéssel ad hoc bizottságot hoz létre.
(2) Az ad hoc bizottság tagjainak a következő személyeket jelöli ki:
a) alpolgármester
b) Pénzügyi és Városüzemeltetési Bizottság elnökhelyettese
c) Szociális Bizottság elnökhelyettese
(3) Az ad hoc bizottság tagjain kívül külsős segítőket is igénybe vehet.
(4) Az ad hoc bizottság működési szabályzatát a Képviselő-testület hagyja jóvá.

(5) Az ad hoc bizottság ellátja az alábbi feladatokat:

a) Működési Szabályzata szerint támogatást állapít meg Rétság Város Önkormányzatának éves költségvetésében elfogadott „Mindenféle egyéb szabadidős szolgáltatás" keretből a helyi civil szervezetek, civil szerveződések, közösségek, egyesületek, által szervezett szabadidős, sport és kulturális programok, valamint a helyi általános iskola és óvoda által a gyermekek részére szervezett szabadidős, oktatási, sport és kulturális programok utazási költségeinek és belépő díjainak fedezésére.
b) A beérkező kérelmek alapján javaslatot tesz a költségvetés „Mindenféle egyéb szabadidős szolgáltatás" előirányzatára, illetve annak évközbeni módosítására.
c) Kapcsolatot tart a rétsági civil szervezetekkel, civil szerveződésekkel, egyesületekkel, valamint a rétsági oktatási és művelődési intézményekkel.
d) Figyelemmel kíséri a város által rendezett ünnepségek, megemlékezések programjait, és egyeztetve a Városi Művelődési Központ vezetésével, jóváhagyja azokat.

(6) Az ad hoc bizottság meghozott döntéseiről az alpolgármester, (távollétében a PVB elnökhelyettese, vagy az ő távolléte esetén az SZB elnökhelyettese) köteles a Képviselő-testületet a soron következő testületi ülésen tájékoztatni."

4.§

(1) A R. 1. számú melléklete helyébe jelen rendelet 1. számú melléklete lép.
(2) A R. 3. számú melléklete helyébe jelen rendelet 2. számú melléklete lép.
(3) A R. 13. számú melléklete helyébe jelen rendelet 3. számú melléklete lép.

5.§

(1) A R. I/1. számú melléklete helyébe jelen rendelet I/1. számú melléklete lép.
(2) A R. I/3. számú melléklete helyébe jelen rendelet I/2. számú melléklete lép.
(3) A R. I/13. számú melléklete helyébe jelen rendelet I/3. számú melléklete lép.

6.§

Ez a rendelet a kihirdetést követő napon lép hatályba.

Hegedűs Ferenc
polgármester

dr. Varga Tibor
jegyző

Kihirdetési záradék:
A rendelet kihirdetésének napja: 2015. április .....

dr. Varga Tibor
jegyző

Záradék:

Az előterjesztés jogszabálysértést nem tartalmaz.

Dr. Varga Tibor
jegyző

2015. évi költségvetési rendelet egységes szerkezetben: az előterjesztéshez mellékelve.

(	1.számú melléklet a .../2015(....) költségvetési rendelethez, a 3/2015.(III.12.) rendelet I/1. számú mellékletének módosításáról

Rétság Város önkormányzat és intézményei konszolidált mérlege

Sor-szám	Megnevezés	Város			PH	Óvoda	VMKK	Int. össz.	Mindösszesen			2015 évi megoszlás
		2015. évi tervezett										
		Eredeti	04.	Mód.ei.					Eredeti	04.	Mód.ei.	
I.1.	Közhatalmi bevételek			0	120			120	120	0	120	0,01%
I.2.	Kamat bevételek			0				0	0	0	0	0,00%
I.3.	Egyéb működési bevételek	26 390		26 390	4 800		2 419	7 219	33 609	0	33 609	3,61%
I.	Intézmények működési bevétele	26 390		26 390	4 920	0	2 419	7 339	33 729	0	33 729	3,62%
II.11	Iparűzési adó	249 000		249 000				0	249 000	0	249 000	26,74%
II.12	Építmény adó	27 000		27 000				0	27 000	0	27 000	2,90%
II.13	Kommunális adó	9 350		9 350				0	9 350	0	9 350	1,00%
II.14	Pótlékok	1 500		1 500				0	1 500	0	1 500	0,16%
II.1	Helyi adók összesen	286 850		286 850				0	286 850	0	286 850	30,80%
II.21	Személyi jöv.adó helyben maradó része			0				0	0	0	0	0,00%
II.22	Normatív módon elosztott szja.			0				0	0	0	0	0,00%
II.2	*Szja összesen:*			0				*0*	*0*	0	0	0,00%
II.31	Gépjármű adó	7 820		7 820				0	7 820	0	7 820	0,84%
II.32	Talajterhelési díj	300		300				0	300	0	300	0,03%
II.3	Átengedett adó összesen	8 120		8 120				0	8 120	0	8 120	0,87%
II.4	Egyéb különféle bevételek			0				0	0	0	0	0,00%
II.	Önk. Sajátos bevétele összesen	294 970		294 970	0	0	0	0	294 970	0	294 970	0,00%
III.1.	Támogatás értékű működési bevételek	93 408		93 408			581	581	93 989	0	93 989	10,09%
III.2.	Működési célú pénzeszköz átvétel ÁHT-n kívülről			0				0	0	0	0	0,00%
III.	Működési célú pénzeszköz átvétel össz.	93 408		93 408	0	0	581	581	93 989	0	93 989	10,09%
IV.11	Nomatív állami hozzájárulás	114 964		114 964				0	114 964	0	114 964	12,34%
IV.12.	Normatív kötött felhasználású állami hj.			0				0	0	0	0	0,00%
IV.13	Egyéb támogatás/kisebbség,bér /			0				0	0	0	0	0,00%
IV.1.	Költségvetési támogatás összesen	114 964		114 964		0	0	0	114 964	0	114 964	12,34%
V.	Önkormányzati támogatás			0	79 866	54 133	38 186	172 185	172 185	0	172 185	18,49%
VI.	Előző évi pénzmaradvány igénybevétel			0	0	0	0	0	0	0	0	0,00%
A	Működési bevételek	529 732		529 732	84 786	54 133	41 186	180 105	709 837	0	709 837	76,22%
				0				0	0	0	0	

Sor-szám	Megnevezés	Város			PH	Óvoda	VMKK	Int. össz.	Mindösszesen			2015 évi megoszlás
		2015. évi tervezett										
		Eredeti	04.	Mód.el.					Eredeti	04.	Mód.el.	
I.1	Felhalmozási bevételek			0				0	0	0	0	
I.2	Központi költségvetésből kapott támogatás			0				0	0	0	0	
I.3.	Támogatásértékű fejlesztési bevételek			0				0	0	0	0	
I.4	Államháztartáson kívülről átvett pénzeszközök	18 182		18 182				0	18 182	0	18 182	1,95%
I.5.	Önkormányzati lakásért. Részletei	150		150				0	150	0	150	0,02%
B	Felhalmozási költségvetés bevételei	18 332		18 332	0	0	0	0	18 332	0	18 332	1,97%
				0				0	0	0	0	
I.	Kapott kölcsönök			0				0	0	0	0	
II.	Visszatérülések			0				0	0	0	0	
C	Kölcsönök összesen	0		0	0	0	0	0	0	0	0	0,00%
				0				0	0	0	0	
	Költségvetési bevételek összesen (A+B+C)	548 064		548 064	84 786	54 133	41 186	180 105	728 169	0	728 169	78,19%
I	Betétek visszavonása			0				0	0	0	0	0,00%
II.	Pénzmaradvány	201 744		201 744	906	64	379	1 349	203 093	0	203 093	21,81%
III	Kvi hiány külső finanszírozására szolg. bev.	0		0	0			0	0	0	0	
	előzőből: működési hiány			0				0	0	0	0	
	fejlesztési hiány			0				0	0	0	0	
D	Finanszírozási célú pénzügyi műveletek	201 744		201 744	906	64	379	1 349	203 093	0	203 093	21,81%
	BEVÉTELEK MINDÖSSZESEN	749 808		749 808	85 692	54 197	41 565	181 454	931 262	0	931 262	100,00%

Sor-szám	Megnevezés	Város			PH	Óvoda	VMKK	Int. össz.	Mindösszesen			2015 évi megoszlás
		2015. évi tervezett										
		Eredeti	04.	Mód.ei.					Eredeti	04.	Mód.ei.	
				0						0	0	
I.	Működési célú kiadások			0						0	0	
II	Személyi jellegű kiadások	82 561		82 561	47 150	37 617	16 661	101 428	183 989	0	183 989	19,76%
III	Munkaadót terhelő járulékok	18 541		18 541	12 018	10 230	4 408	26 656	45 197	0	45 197	4,85%
IV	Dologi és egyéb kiadások	102 351	3 000	105 351	26 524	6 350	20 496	53 370	155 721	3 000	158 721	16,72%
V	Szociális ellátások	40 957		40 957	0			0	40 957	0	40 957	4,40%
VI	Intézmény finanszirozás	172 185		172 185	0			0	172 185	0	172 185	18,49%
	Pénzeszköz átadás ÁH belül	1 176		1 176				0	1 176	0	1 176	0,13%
VII.	Pénzeszköz átadás ÁH kívül	7 028		7 028				0	7 028	0	7 028	0,75%
A	Működési célú kiadás összesen	424 799	3 000	427 799	85 692	54 197	41 565	181 454	606 253	3 000	609 253	65,10%
II	Fejlesztési célú kiadások			0	0			0	0	0	0	
1	Intézmények felhalmozási kiadása	18 589		18 589				0	18 589	0	18 589	2,00%
2	Felújítások			0				0	0	0	0	
3	Egyéb felhalmozási kiadások	0		0				0	0	0	0	
B	Felhalmozási kiadás összesen	18 589	0	18 589	0	0	0	0	18 589	0	18 589	2,00%
I	Kölcsönök nyújtása			0				0	0	0	0	
II.	Kölcsönök törlesztése			0				0	0	0	0	
C	Kölcsönök	0		0	0	0	0	0	0	0	0	
I	Tartalék	306 420	-3 000	303 420				0	306 420	-3 000	303 420	32,90%
II.		0		0				0	0	0	0	
D	Tartalékok	306 420	-3 000	303 420	0	0	0	0	306 420	-3 000	303 420	32,90%
	Költségvetési kiadások összesen (A+B+C+D)	749 808		749 808	85 692	54 197	41 565	181 454	931 262	0	931 262	100,00%
				0				0	0	0	0	
I	Szabad pénzeszközök betétként való elhelyezése			0				0	0	0	0	
II	Érékpapírok vásárlása			0				0	0	0	0	
III	Hitelek törlesztése és kötvénybev. Kiadásai			0				0	0	0	0	
	előzőből működési hitel			0				0	0	0	0	
	fejlesztési hitel			0				0	0	0	0	
E	Finanszírozási célú kiadások összesen	0		0	0	0	0	0	0	0	0	0,00%
	KIADÁSOK MINDÖSSZESEN (A+...E)	749 808	0	749 808	85 692	54 197	41 565	181 454	931 262	0	931 262	100,00%

2.számú melléklet a .../2015(....) költségvetési rendelethez, a 3/2015.(III.12.) rendelet I/3. számú mellékletének módosításáról

Rétság Város Önkormányzat és irányítása alá tartozó költségvetési szervek konszolidált kiadása intézményenként

1000 Ft-ban

Cím alcím	Intézmény	2015. évi várható kiadások												
	Feladat	Szem.jell.	Munka.a.	Dologi	Pénzb.	Pénzeszköz átadás			Működési	Fejl.	Fejlesz.	fejl.kiad.	Tartalék	Mind.
		kiad.	járulék	kiadás	ellátás	ÁHT-n.b.	ÁHT-n.k.	Int.finansz.	kiad.össz.	átadott	kiadás	össz.	ált.	össz.
	Önkormányzati kiadások összesen	82 561	18 541	102 351	40 957	1 176	7 028	172 185	424 799	0	18 589	18 589	306 420	749 808
	Pótelőirányhzat 2015.április hó			3 000									-3 000	
	Módosított előirányzat	82 561	18 541	105 351	40 957	1 176	7 028	172 185	424 799	0	18 589	18 589	303 420	749 808
	Önkorm. Igazgatási tev.	47 150	12 018	26 524	0	0			85 692			0		85 692
	Óvodai ellátás összesen	37 617	10 230	6 350	0	0			54 197					54 197
	Közművelődési Intézmény ö	16 661	4 408	20 496					41 565					41 565
	Intézmények összesen	101 428	26 656	53 370	0	0			181 454	0	0	0	0	181 454
	Rétság Város Önkormányzata össz.	183 989	45 197	155 721	40 957	1 176	7 028	172 185	606 253	0	18 589	18 589	306 420	931 262
	Pótelőirányzat 2015. április hó.	0	0	3 000	0	0	0	0	0	0	0	0	-3 000	0
	Módosított előirányzat	183 989	45 197	158 721	40 957	1 176	7 028	172 185	606 253	0	18 589	18 589	303 420	931 262

3. számú melléklet a ..... /2015. (.....) költségvetési rendelethez,

a 3/2015.()III.12.) rendelet I/13. számú mellékletének módosításáról

Rétság Város Önkormányzat Tartalékai

Ezer Ft-ban

Megnevezés	Előirányzat összege
Tartalék	306 420
Április havi változás	-3 000
Általános tartalék összesen	303 420

I./1.. számú melléklet a ..... /2015. (.....) költségvetési rendelethez,
a 3/2015.(III.12.) rendelet I/1. számú mellékletének módosításáról
Önkormányzati feladatok bevételeinek és kiadásainak mérlege 1.000 Ft

Bevételek				
Sor-szám	Megnevezés	2015. évi terv	Póelőir.	Mód ei.
I.1.	Közhatalmi bevételek			
I.2.	Kamat bevételek			
I.3.	Egyéb működési bevételek	26 390		26 390
I.	Önkormányzat működési bevétele	26 390	0	26 390
II.11	Iparűzési adó	249 000		249 000
II.12	Építményadó	27 000		27 000
II.13	Magánszemélyek kommunális adója	9 350		9 350
II.14	Pótlék	1 500		1 500
II.	Helyi adók összesen	286 850	0	286 850
II.21	Gépjármű adó	7 820		7 820
II.22	Talajterhelési díj	300		300
II.	Átengedett adó összesen	8 120	0	8 120
	Egyéb különféle bevételek			
III.1.	Támogatás értékű működési bevételek	93 408		93 408
III.2.	Működési célú pénzeszköz átvétel ÁHT-n kívülről			
III.	Átvett pénzeszközök összesen	93 408	0	93 408
IV.11	Állami támogatás	114 964		114 964
IV.12.	Önkormányzati támogatás			
IV.13	Előző évi pénzmaradvány igénybevétel			
IV.1.	Működési bevételek	529 732	0	529 732
V.	Önkormányzati támogatás			
I.1	Felhalmozási bevételek			
A	**Működési bevételek**	**529 732**	**0**	**529 732**
I.1	Felhalmozási bevételek			
I.2	Központi költségvetésből kapott támogatás			
I.3.	Támogatásértékű fejlesztési bevételek			
I.4	Államháztartáson kívülről átvett pénzeszközök	18 182		18 182
I.5.	Önkrományzati lakásért. Részletei	150		150
B	**Felhalmozási költségvetés bevételei**	**18 332**	**0**	**18 332**
I.	Kapott kölcsönök			
II.	Visszatérülések			
C	**Kölcsönök összesen**	**0**		
	Költségvetési bevételek összesen (A+B+C)	**548 064**	**0**	**548 064**
I	Betétek visszavonása			
II.	Kvi hiány belső finanszírozásra szolgáló pénzm.	201 744		201 744
III	Kvi hiány külső finanszírozására szolg. bev.			
	előzőből: működési hiány			
	fejlesztési hiány			
D	Finanszírozási célú pénzügyi műveletek	201 744	0	201 744
	BEVÉTELEK MINDÖSSZESEN	749 808	0	749 808

Kiadások

Sor-szám	Megnevezés	2015. évi terv	Póelőir.	Mód ei.
A	**Működési célú kiadások**			
II	Személyi jellegű kiadások	82 561		82 561
III	Munkaadót terhelő járulékok	18 541		18 541
IV	Dologi és egyéb kiadások	102 351	3 000	105 351
V	Szociális ellátások	40 957		40 957
VI	Támogatásértékű működési kiadások	173 361		173 361
VII	Pénzeszköz átadás ÁHT-n kívülre	7 028		7 028
A	**Működési célú kiadások összesen**	**424 799**	**3 000**	**427 799**
II.	Fejlesztési célú kiadások			
1	Intézmények felhalmozási kiadása	18 589		18 589
2	Felújítások			
3	Egyéb fejlesztési kiadások			
B	**Felhalmozási kiadás összesen**	**18 589**	**0**	**18 589**
C	**Kölcsönök**			
I	Tartalék	306 420	-3 000	303 420
II.	Céltartalék			
D	**Tartalékok**	**306 420**	**-3 000**	**303 420**
	Költségvetési kiadások összesen (A+B+C+D)	**749 808**	**0**	**749 808**
I	Szabad pénzeszközök betétként való elhelyezése			
II	Érékpapírok vásárlása			
III	Hitelek törlesztése és kötvénybev. Kiadásai			
	előzőből működési hitel			
	fejlesztési hitel			
E	Finanszírozási célú kiadások összesen			
	KIADÁSOK MINDÖSSZESEN (A+...E)	749 808	0	749 808

I./2. számú melléklet a ..... /2015. (.....) költségvetési rendelethez, a 3/2015.(III.12.) rendelet I/3. számú mellékletének módosításáról

Rétság Város Önkormányzat kiadásai 2015. április havi módosítás (1.000 Ft-ban)

Kormányzati funkció	Bér	Jár	Dologi	Szoc ell.	Áht-n belül	Áht-n kívül	Átadott össz.	Műk. kiad.	Felhalm.	Tartalék	Összes
					pénzszköz átadás			összesen			kiadás
013320 Köztemető fenntartása, működtetése	1 850	511	592	0	0	0	0	**2 953**	0	0	2 953
013350 Az önkorm. vagyonnal való gazdálkod.	4 288	1 176	24 163	0	0	0	0	**29 627**	18 589	0	48 216
018030 Támogatási célú finanszírozási műveletek	0	0	0	0	172 185	0	172 185	**172 185**	0	0	172 185
031030 Közterületek rendjének fenntartása	0	0	0	0	0	600	600	**600**	0	0	600
041231 Rövid időtartamú közfoglalkoztatás	3 958	534	260	0	0	0	0	**4 752**	0	0	4 752
041232 Start munkaprogram, téli közfoglalkoztatás	19 729	5 327	5 939	0	0	0	0	**30 995**	0	0	30 995
041233 Hosszabb időtartamú közfoglalkoztatás	24 712	3 336	638	0	0	0	0	**28 686**	0	0	28 686
042180 Állat egészségügy	0	0	191	0	0	0	0	**191**	0	0	191
045150 Egyéb szárazföldi személyszállítás	801	223	591	0	0	0	0	**1 615**	0	0	1 615
045160 Közutak üzemeltetése	0	0	2 286	0	0	0	0	**2 286**	0	0	2 286
049010 Máshová nem sorolható gazdasági ügyek	0	0	0	0	0	0	0	**0**	0	0	0
052020 Szennyvíz gyűjtése, tiszt.elhelyezése	0	0	2 924	0	0	0	0	**2 924**	0	0	2 924
051030 Nem veszélyes települési hull. gyűjtése	0	0	0	0	0	288	288	**288**	0	0	288
061030 Lakáshoz jutaást segítő támogatások	0	0	160	0	0	0	0	**160**	0	0	160
063020 Víztermelés és kezelés	0	0	311	0	0	0	0	**311**	0	0	311
066010 Zöldterület kezelés	3 065	852	6 442	0	0	0	0	**10 359**	0	0	10 359
064010 Közvilágítás	0	0	6 958	0	0	0	0	**6 958**	0	0	6 958
062020 Településfejlesztési projektek és támogatásuk	0	0	0	0	0	0	0	**0**		15 000	15 000
066020 Város-és községgazdálkodási egyéb feladatok	0	0	0	0	0	0	0	**0**	0	255 608	255 608
Településüzemeltetési feladatok összesen	**58 403**	**11 959**	**51 455**	**0**	**172 185**	**888**	**173 073**	**294 890**	**18 589**	**270 608**	**584 087**
072111 Háziorvosi szolgálat	3 278	892	13 928	0	0	0	0	**18 098**	0	0	18 098
072112 Háziorvosi ügyeleti ellátás	0	0	1 073	0	0	0	0	**1 073**	0	0	1 073
072290 Járóbetegelltásá finanszírozása és támogatása	0	0	0	0	0	0	0	**0**	0	21 512	21 512
072390 Fogorvosi szolgálat 2,5 fő	4 278	1 178	9 240	0	0	0	0	**14 696**	0	0	14 696
074031 Család és nővédelmi eü.-i gondozás 1,6 fő + 0,4 fő	3 733	996	1 482	0	0	0	0	**6 211**	0	0	6 211
074032 Ifjúság eü.-i gondozás 0,4 +0,1 fő	1 549	413	319	0	0	0	0	**2 281**	0	0	2 281
076010 Egészségügy igazgatása 0,5 fő	0	0	0	0	0	0	0	**0**	0	0	0
Egészségüggyel kapcsolatos feladatok össz.	**12 838**	**3 479**	**26 043**	**0**	**0**	**0**	**0**	**42 360**	**0**	**21 512**	**63 872**

Kormányzati funkció	Bér	Jár	Dologi	Szoc ell.	Áht-n belül	Áht-n kívül	Átadott össz.	Műk. kiad.	Felhalm.	Tartalék	Összes
					pénzeszköz átadás			összesen			kiadás
084031 Civil szervezetek működésének támogatása	0	0	0	0	0	1 210	1 210	1 210	0	1 300	2 510
084032 Civil szervezetek programtámogatása	0	0	0	0	0	400	400	400	0	0	400
081045 Szabadidősport tevékenység támogatása	0	0	0	0	0	4 200	4 200	4 200	0	0	4 200
086090 Mindenféle egyéb szabadidős szolgáltatás	0	0	838	0	1 176	0	1 176	2 014	0	3 000	5 014
Pótelőirányzat 2015. április hó			3 000							-3 000	
Módosított előirányzat	0	0	3 838	0	1 176	0	1 176	2 014	0	0	5 014
Szabadidő, sport, kultúra összesen	0	0	838	0	1 176	5 810	6 986	7 824	0	4 300	12 124
Pótelőirányzat 2015. április hó	0	0	3 000	0	0	0	0	0	0	-3 000	0
Módosított előirányzat	0	0	3 838	0	1 176	5 810	6 986	7 824	0	1 300	12 124
094260 Szociális ösztöndíjak	0	0	4	0	0	330	330	334	0	0	334
096010 Óvodai inéztézményi étkeztetés	0	0	769	0	0	0	0	769	0	0	769
096020 Iskolai intézményi étkezés	0	0	875	0	0	0	0	875	0	0	875
Oktatási fekadatok összesen	0	0	1 648	0	0	330	330	1 978	0	0	1 978
101150 Betegséggel kapcsolatos pénzbeni ellátások, tám.	0	0	10	1 686	0	0	0	1 696	0	0	1 696
103010 Elhunyt személyek hátramaradottainak pénzb.ell.	0	0	9	960	0	0	0	968	0	0	968
104051 Gyermekvédelmi pénzbeni és természetb. ell.	0	0	126	4 550	0	0	0	4 676	0	0	4 676
105010 Munkanélküli aktív korúak ellátásai	0	0	60	1 584	0	0	0	1 644	0	0	1 644
106020 Lakásfenntartással, lakhatással összefüggő ell.	0	0	276	4 245	0	0	0	4 521	0	0	4 521
107060 Egyéb szociális pénzbeni ellátások, tám.	0	0	150	27 932	0	0	0	28 082	0	10 000	38 082
107051 Szociális étekeztetés	0	0	443	0	0	0	0	443	0	0	443
107052 Házi segítségnyújtás	3 571	965	330	0	0	0	0	4 866	0	0	4 866
Szociális feladatok összesen	3 571	965	1 404	40 957	0	0	0	46 897	0	10 000	56 897
Önkormányzati közvetlen kiadások összesen:	74 812	16 403	81 388	40 957	173 361	7 028	180 389	393 949	18 589	306 420	718 958
Közvetett költség 621 Konyha	7 749	2 138	20 584	0	0	0	0	30 471	0	0	30 471
562900 Egyéb vendéglátás (külső étkezők)	0	0	379	0	0	0	0	379			379
Önkormányzat mindösszesen	82 561	18 541	102 351	40 957	173 361	7 028	180 389	424 799	18 589	306 420	749 808
Pótelőirányzat 2015. április hó	0	0	3 000	0	0	0	0	0	0	-3 000	0
Módosított előirányzat	82 561	18 541	105 351	40 957	173 361	7 028	180 389	424 799	18 589	303 420	749 808

I./3. számú melléklet a ..... /2015. (.....) költségvetési rendelethez,

a 3/2015.()III.12.) rendelet I/13. számú mellékletének módosításáról

Rétság Város Önkormányzat Tartalékai

Ezer Ft-ban

Megnevezés	Előirányzat összege
Általános tartalék	306 420
Április havi módosítás	-3 000
Általános céltartalék	
Polgári védelem tartaléka	
Általános tartalék összesen	303 420
Tartalék Járóbetegellátó Központ finanszírozására	
Városközpont rehab. Pályázat 2013. évi kiadásaira	
Tartalék (zárszmadásban kerül részletezésre)	
Cél visszafiz köt. Lehetősége	
Tartalék összesen	**0**

Rétság Város Önkormányzat Képviselő-testületének

3/2015. (III.12.) önkormányzati rendelete a 2015. évi költségvetéséről és a módosításáról szóló ..... önkormányzati rendelettel egységes szerkezetben

Rétság Város Önkormányzat Képviselő-testülete az Alaptörvény 32. cikk (1) bekezdés a) és f) pontjában meghatározott eredeti jogalkotói hatáskörében, az államháztartásról szóló 2011. évi CXCV. törvény 23. §-ában meghatározott feladatkörében eljárva az önkormányzat 2015. évi költségvetéséről a következő rendeletet alkotja.

I.

A rendelet hatálya

1.§

A rendelet hatálya Rétság Város Önkormányzatára, annak bizottságaira, a Polgármesteri Hivatalra és az önkormányzat felügyelete alá tartozó intézményekre terjed ki.

2.§

(1) A Képviselő-testület az önállóan működő és gazdálkodó, valamint az önállóan működő költségvetési szervek címrendjét a (2) bekezdés szerint állapítja meg.
(2) Az Önkormányzat költségvetése képezi az önálló címet.
a) az önkormányzati feladatok az I. alcímet,
b) a Polgármesteri Hivatal II. alcímet,
c) a Napközi Otthonos Óvoda III. alcímet,
d) a Városi Művelődési Központ és Könyvtár IV. alcímet alkotja.

II.
A költségvetés bevételei és kiadásai

3.§

A Képviselő-testület Rétság Város Önkormányzatának és az irányítása alá tartozó költségvetési szervek **bevételi és kiadási főösszegét 931.262 ezer Ft-ban** állapítja meg.

4.§

(1) A Képviselő-testület a **931.262** ezer Ft bevételi főösszegből

a)	felhalmozás célú bevételt	18 332	ezer Ft-ban
b)	működési célú bevételt	709 837	ezer Ft-ban
C)	2014. évi pénzmaradványt	203 093	ezer Ft-ban

állapítja meg

(2) A **931.262** ezer Ft kiadási főösszeg megoszlását kiemelt előirányzatonként az alábbiak szerint állapítja meg:

Önkormányzat összesen:

Beruházás	0 ezer Ft
Felújítás	18 589 ezer Ft
Fejlesztési célú kiadás összesen	**18 589 ezer Ft**
Személyi jellegű juttatás	183 989 ezer Ft
Munkaadót terhelő járulékok	45 197 ezer Ft
Dologi kiadás	158 721 ezer Ft
Támogatásértékű kiadás	1 176 ezer Ft
Pénzeszköz átadás ÁHT-n kívülre	7 028 ezer Ft
Költségvetési szervek támogatása	172 185 ezer Ft
Szociális ellátás	40 957 ezer Ft
Működési kiadás	**609 253 ezer Ft**
Tartalék	303 420 ezer Ft
Költségvetési kiadások összesen	**931 262 ezer Ft**

(3) Az önkormányzat és intézményeinek létszám keretét a 4. számú melléklet részletezése szerint **94,043** főben állapítja meg, melyből a közhasznú foglalkoztatottak létszáma 36,5 fő.

5.§

(1) A Képviselő-testület az önkormányzati feladatok költségvetésének bevételi és kiadási előirányzatát az alábbiak szerint állapítja meg

(1.000 Ft-ban)

Bevételi főösszeg	**749 808**	**Kiadási főösszeg**	**749 808**
Előzőből:		Előzőből	
Működési bevétel	26 390	Személyi jellegű kiadás	82 561
Támogatásérték bev.	93 408	Járulék	18 541
Átvett pénzeszköz ÁHT-n k	0	Dologi kiadás	105 351
Helyi adó	286 850	Pénzbeni ellátás	40 957
Átengedett adó	8 120	Támogatásértékű kiadás	1 176
Központi támogatás	114 964	ÁHT-n k. pe. Átadás	7 028
Működési bevétel össz.	**529 732**	Intézményfinanszírozás	172 185
Fejlesztési célú bevétel	18 332	Fejlesztési kiadás	18 589
Pénzmaradvány	201 744	Tartalék	303 420

(2) Az önkormányzati feladatok kormányzati funkciónkénti előirányzatait a I/1-3. és I/5-13. számú mellékletek részletezése szerint jóváhagyja.

(3) Létszámkeretét a I/4. számú melléklet részletezése szerint 55,875 főben állapítja meg, melyből a közhasznú foglalkoztatottak létszáma 20,375 fő.

6.§

(1) A Képviselő-testület a Polgármesteri Hivatal költségvetésének bevételi és kiadási előirányzatát az alábbiak szerint állapítja meg

(1000 Ft-ban)

Bevételi főösszeg	**85 692**	**Kiadási főösszeg**	**85 692**
Előzőből:		Előzőből	
Működési bevétel	4 920	Személyi jellegű kiadás	47 150
Támogatásérték bev.	0	Járulék	12 018
Átvett pénzeszköz ÁHT-n k	0	Dologi kiadás	26 524
Önkormányzati támogatás	79 866	Fejlesztési kiadás	0
Működési bevétel össz.	**84 786**	Tartalék	0
Pénzmaradvány	906		

(2) A Polgármesteri Hivatal kormányzati funkciónkénti előirányzatait a II /1-3. és II/5.-8. számú mellékletek szerint jóváhagyja.

(3) Létszámkeretét a II/4. számú melléklet részletezése szerint 15 főben állapítja meg,

7.§

(1) A Képviselő-testület a Napközi Otthonos Óvoda költségvetésének bevételi és kiadási előirányzatát az alábbiak szerint állapítja meg .

1.000 Ft-ban

Bevételi főösszeg	**54 197**	**Kiadási főösszeg**	**54 197**
Előzőből:		Előzőből	
Működési bevétel	0	Személyi jellegű kiadás	37 617
Támogatásérték bev.	0	Járulék	10 230
Átvett pénzeszköz ÁHT-n k	0	Dologi kiadás	6 350
Önkormányzati támogatás	54 133	Fejlesztési kiadás	0
Működési bevétel össz.	**54 133**	Tartalék	0
Pénzmaradvány	64		

(2) A Napközi-otthonos Óvoda kormányzati funkciónkénti előirányzatait a III/1-3. és III/ 5-8. számú mellékletek szerint jóváhagyja.

(3) Létszámkeretét a III/4. számú melléklet részletezése szerint 13,5 főben állapítja meg.

8. §

(1) A Képviselő-testület a Városi Művelődési Központ és Könyvtár költségvetésének bevételi és kiadási előirányzatát az alábbiak szerint állapítja meg.

(1000 Ft-ban)

Bevételi főösszeg	**41 565**	**Kiadási főösszeg**	**41 565**
Előzőből:		Előzőből	
Működési bevétel	2 419	Személyi jellegű kiadás	16 661
Támogatásérték bev.	581	Járulék	4 408
Átvett pénzeszköz ÁHT-n k	0	Dologi kiadás	20 496
Önkormányzati támogatás	38 186	Fejlesztési kiadás	0
Működési bevétel össz.	**41 186**	Tartalék	0
Pénzmaradvány	379		

(2) A Városi Művelődési Központ és Könyvár kormányzati funkciónkénti előirányzatait a IV./1-3. és IV./5-8. számú mellékletek részletezése szerint jóváhagyja.

(3) Létszámkeretét a IV/4. számú melléklet részletezése szerint 9,668 főben állapítja meg, melyből a közhasznú foglalkoztatottak létszáma 1 fő.

(4) Városi Művelődési Központ és Könyvtár közvetett támogatásait a IV./9 számú melléklet tartalmazza.

9.§

Az önkormányzat összevont költségvetési mérlegét az 1. számú melléklet tartalmazza.

10.§

(1) A Képviselő-testület a 4. § (1) bekezdésében megállapított bevételi főösszeg forrásonkénti és költségvetési szervenkénti megoszlását az 1., 2., számú melléklet, intézményenkénti és címenkénti megoszlását a 2. számú melléklet, a központi támogatást az 5. számú melléklet részletezése szerint állapítja meg.

(2) A költségvetési évben keletkező bevételi többlet felhasználásáról a Képviselő-testület dönt.

11.§

A Képviselő-testület a 4. § (2) bekezdésében megállapított kiadási főösszeg önállóan működő és gazdálkodó, valamint az önállóan működő költségvetési szervenkénti (címenkénti) kiadásait – és ezen belül kiemelt – előirányzatait, az 1. és 3. számú melléklet szerint hagyja jóvá.

12.§

A Képviselő-testület a fejlesztési előirányzatokat feladatonként a 6. számú melléklet szerint, a forráshiányos feladatokat a 14. sz. melléklet szerint hagyja jóvá.

Támogatásértékű bevételek és kiadások, államháztartáson kívülről átvett és államháztartáson kívülre átadott pénzeszközök

13.§

A támogatásértékű bevételeket és kiadásokat, valamint az államháztartáson kívülről átvett és államháztartáson kívülre átadott bevételeket és kiadásokat a 7. sz. melléklet szerint hagyja jóvá.

Előirányzat felhasználásának üteme

14.§

Az előirányzatok felhasználásának tervét a 8. számú melléklet szerint hagyja jóvá.

Önkormányzat közvetett támogatásai

15.§

Az Önkormányzat közvetett támogatásait a 9. számú melléklet szerint hagyja jóvá

A Stabilitási törvény szerinti adósságot keletkeztető ügylet

16.§

A Stabilitásról szóló törvény alapján az adósságot keletkeztető ügyletet a 10. számú melléklet szerint hagyja jóvá.

Több éves kihatással járó feladatok

17.§

Európai Uniós forrásból finanszírozott támogatással megvalósuló programok
Európai Uniós forrásból finanszírozott támogatással megvalósuló programokat a 11. számú melléklet tartalmazza

Adósságot keletkeztető ügyletek (adósságszolgálat) finanszírozásához bevételek és kiadások bemutatása

18.§

A Stabilitási törvény szerinti adósságot keletkeztető ügyletekből és kezességvállalásból fennálló kötelezettségeket és az adósságot keletkeztető ügyletek futamidejének végéig, illetve a kezesség érvényesíthetőségéig meghatározottak szerinti saját bevételeket és a finanszírozási célú pénzügyi műveletekkel kapcsolatos hatásköröket a 12. számú melléklet tartalmazza

Általános és céltartalék

19.§

A tartalék összegét a 13. számú melléklet tartalmazza.

III.

A 2015. évi költségvetés végrehajtásának szabályai

20.§

(1) A tervezett és tényleges bevételek, valamint a meghatározott feladatok változása alapján a Képviselő –testület a költségvetést évközben módosítja.
(2) A kiemelt előirányzatok és címek közötti átcsoportosítási jog a Képviselő-testület hatáskörébe tartozik.

21.§

A Képviselő-testület fenntartói hatáskörében
(1) A feladatok végrehajtásának forrásaként az állami normatíván és saját bevételein felül
a működési tartalékot jelöli meg.

(2) Kiemelt feladatnak
a) az intézmények biztonságos működtetését,
b) a településen a közterületek karbantartását (vízelfolyók, árkok tisztítását, közutak karbantartását) a városkép javítását,
c) a volt honvédségi ingatlanok lehetőség szerinti értékesítését, vagy hasznosítását,
d) a buszváró Volánnak történő üzemeltetésre átadását,
e) a nyilvános WC megnyitását,
f) a napközikonyha vállalkozásba adását,
g) a közösségi autóbusz értékesítését,
h) igény esetén a Szőlő utcai telkek értékesítését,
i) a külterület 0148/1;3;7 HRSZ-kon lévő, 34 ha-os terület tulajdonjogának megszerzését,
jelöli meg.

Az esetleges ingatlanértékesítés során keletkezett többletbevétel felhasználásáról a Képviselő-testület dönt.

(3) A költségvetés végrehajtása során az intézmények
a) az első félévben csak a működéshez nélkülözhetetlen kiadásaikat teljesíthetik,

b) felhalmozási, felújítási kiadásaikat a Képviselő-testület által elkészített rangsor alapján végezhetik el,

c) a jelenleg alkalmazott bérleti díjaikat kötelesek felülvizsgálni. Javaslataikról a Képviselő-testület dönt,

d) létszámgazdálkodásaik során kötelesek csak a Képviselő-testület által meghatározott minimális létszámot biztosítani. A minimális létszám megállapítása során figyelembe kell venni a megbízásos jogviszonyban, vagy vállalkozási formában ellátott munkakört, munkaköröket, feladatokat is. A Képviselő-testület valamennyi intézmény vonatkozásában létszám-stopot rendel el. Bármilyen ok miatt megüresedő álláshelyet – az alkalmazási jogviszonytól függetlenül, pl.: a megbízási szerződéssel vagy vásárolt szolgáltatási formában is - csak a Képviselő-testület hozzájárulásával lehet betölteni. A megüresedett álláshelyek bér és járulékköltségét zárolni kell, ezek csak a Képviselő-testület hozzájárulásával használhatók fel. A nem kötelező személyi jellegű kifizetésekhez minden esetben a Képviselő-testület hozzájárulása szükséges,

e) a költségvetési szerveknél a tervezett bevételek elmaradása nem vonja automatikusan maga után az önkormányzati támogatás növekedését. Amennyiben a tervezett bevételek nem folynak be, a tervezett kiadási előirányzatok nem teljesíthetők. A bevétel elmaradása melletti kiadási előirányzat teljesítése előirányzat túllépésnek minősül,

f) a költségvetési szervek vezetői felelősek az állami támogatásokat, átvett pénzeszközöket megalapozó adatok (létszám, stb.) valóságtartalmáért, az elszámolásokhoz szükséges dokumentumok helyességéért, valamint kötelesek az elszámolások alapját képező nyilvántartásokat, dokumentumokat naprakészen vezetni,

g) a pályázatok benyújtásához minden esetben a Képviselő-testület előzetes engedélye szükséges,

h) az önkormányzat és intézmények nevében szerződést, megállapodást – a Városi Művelődési Központ és Könyvtár intézmény kivételével - csak képviselő-testületi jóváhagyást követően lehet aláírni. A Városi Művelődési Központ és Könyvtár vezetője bármilyen szerződés vagy megállapodás aláírása előtt köteles a vis major bizottsággal egyeztetni,

i) a Képviselő-testület az önkormányzati költségvetésben szereplő felújítások, és beruházások lebonyolításával a Polgármesteri Hivatalt bízza meg.

(4) Civil szerveztek részére támogatást megállapítani, támogatási szerződést megkötni, az államháztartáson kívüli források átvételéről és átadásáról szóló 20/2013. (XI.26.) önkormányzati rendeletben foglaltak szerint lehet.

(5) A Járóbeteg-ellátó központ finanszírozása a Képviselő-testület által jóváhagyott ütemben, a Képviselő-testület által jóváhagyott jogcímeken történhet.

(6) A Képviselő-testület felhatalmazza polgármestert az önkormányzat számláin lévő átmenetileg szabad pénzeszközök elkülönített (lekötött) betétként történő elhelyezésére. A leköthető összeg nagyságáról, a lekötés időtartamáról a polgármester és a Pénzügyi és Városüzemeltetési Bizottság elnöke dönt.

22.§

A tervezett fejlesztési kiadások csak a fejlesztési bevételek realizálódása után teljesíthetők.

23.§

Az év közben engedélyezett központi pótelőirányzatok miatti költségvetési rendelet módosításáról a Képviselő-testület dönt.

24.§

Előirányzatot túllépni csak vis major helyzet elhárítása céljából lehet. A vis major helyzet megítéléséről, az előirányzat túllépéséről ad hoc bizottság dönt.

a) Az ad hoc bizottság tagjainak a Képviselő-testület a következő személyeket jelöli ki:
   aa) Pénzügyi és Városüzemeltetési Bizottság elnöke
   ab) Rendkívüli helyzetbe került intézmény Intézményvezetője
   ac) Polgármester
   ad) Rendkívüli helyzet függvényében a városgondnok.
b) Az ad hoc bizottság tagjain kívül szakértőt is igénybe vehet.
c) A polgármester vagy az érintett intézmény vezetője a vis major helyzetről, a tett intézkedésekről, az előirányzat túllépésről a következő testületi ülésen köteles beszámolni.

24/A. §

(1) A Képviselő-testület Társadalmi Kapcsolatok Bizottsága (TKB) elnevezéssel ad hoc bizottságot hoz létre.
(2) Az ad hoc bizottság tagjainak a következő személyeket jelöli ki:
   a) alpolgármester
   b) Pénzügyi és Városüzemeltetési Bizottság elnökhelyettese
   c) Szociális Bizottság elnökhelyettese
(3) Az ad hoc bizottság tagjain kívül külsős segítőket is igénybe vehet.
(4) Az ad hoc bizottság működési szabályzatát a Képviselő-testület hagyja jóvá.

(5) Az ad hoc bizottság ellátja az alábbi feladatokat:

a) Működési Szabályzata szerint támogatást állapít meg Rétság Város Önkormányzatának éves költségvetésében elfogadott „Mindenféle egyéb szabadidős szolgáltatás" keretből a helyi civil szervezetek, civil szerveződések, közösségek, egyesületek, által szervezett szabadidős, sport és kulturális programok, valamint a helyi általános iskola és óvoda által a gyermekek részére szervezett szabadidős, oktatási, sport és kulturális programok utazási költségeinek és belépő díjainak fedezésére.
b) A beérkező kérelmek alapján javaslatot tesz a költségvetés „Mindenféle egyéb szabadidős szolgáltatás" előirányzatára, illetve annak évközbeni módosítására.
c) Kapcsolatot tart a rétsági civil szervezetekkel, civil szerveződésekkel, egyesületekkel, valamint a rétsági oktatási és művelődési intézményekkel.
d) Figyelemmel kíséri a város által rendezett ünnepségek, megemlékezések programjait, és egyeztetve a Városi Művelődési Központ vezetésével, jóváhagyja azokat.

(6) Az ad hoc bizottság meghozott döntéseiről az alpolgármester, (távollétében a PVB elnökhelyettese, vagy az ő távolléte esetén az SZB elnökhelyettese) köteles a Képviselő-testületet a soron következő testületi ülésen tájékoztatni.

25.§

A Képviselő-testület a köztisztviselők, közalkalmazottak és a Munka Törvénykönyve hatálya alá tartozó - nem a Munkaügyi Központ által kiközvetített - dolgozók cafetéria-

juttatás keretösszegét a köztisztviselői illetményalap ötszörösében, bruttó 193.250 Ft-ban állapítja meg.

26.§

Önkormányzati biztost kell kirendelni, ha az önkormányzat által fenntartott költségvetési szerv 30 napon túli tartozás állományának mértéke eléri éves előirányzatának 10 %-át és e tartozását egy hónap alatt nem képes 30 nap alá szorítani.

IV.
Záró rendelkezések

27. §

Ez a rendelet a kihirdetést követő napon lép hatályba, de rendelkezéseit 2015. január 1. napjától kell alkalmazni.

Hegedűs Ferenc
polgármester

dr. Varga Tibor
jegyző

Kihirdetési záradék:
A rendelet kihirdetésének napja: 2015. március 12.

dr. Varga Tibor
jegyző

RÉTSÁG VÁROS ÖNKORMÁNYZATÁNAK KÉPVISELŐ-TESTÜLETE
2651 Rétság, Rákóczi út 20. Telefon: 35/550-100
www.retsag.hu Email: hivatal@retsag.hu

Előterjesztést készítette és előterjeszti: Belovai Róbert rendőrkapitány

RÉTSÁG VÁROSI RENDŐRKAPITÁNYSÁG BESZÁMOLÓJA

ELŐTERJESZTÉS
a képviselő-testület 2015. április 17-i ülésére

Tárgyalja	**Ülés**	**Szavazás**
☐ Szociális bizottság	☒ Nyílt	☒ Nyílt szavazás
☒ Pénzügyi és Városüzemeltetési Bizottság	☐ Zárt	☐ Titkos szavazás
☐ Közbeszerzési Bizottság		☐ Egyszerű többség
☒ **Képviselő-testület**		☒ Minősített többség

1. **A tárgyalandó témakör tárgyilagos és tényszerű bemutatása**

Tisztelt Képviselő-testület!

A Képviselő-testület 2015. évi munkatervében megfogalmazottak alapján elkészült a Rétsági Rendőrkapitányság beszámolója, melyet az előterjesztéshez csatolok.

Kérem a Tisztelt Testületet, hogy az előterjesztést megtárgyalni és elfogadni szíveskedjen.

Rétság, 2015. április 10.

Belovai Róbert sk.
rendőrkapitány

2. **Előzmények, különösen a témában hozott korábbi testületi döntések, azok végrehajtása:**

3. **Jogszabályi háttér:**

4. **Határozati javaslat**

RÉTSÁG VÁROS ÖNKORMÁNYZAT KÉPVISELŐ-TESTÜLETÉNEK
/2015. (IV.17.) KT. HATÁROZATA

Rétság Város Önkormányzat Képviselő-testülete megtárgyalta a Rétság Városi Rendőrkaptányság 2014. évi tevékenységéről készített beszámolót.

A Képviselő-testület a beszámolót elfogadja. 2015. évre eredményes munkát kíván a kapitányság valamennyi dolgozójának.

Határidő:azonnal
Felelős: Hegedűs Ferenc polgármester

Záradék:
Az előterjesztés jogszabálysértést nem tartalmaz

Dr. Varga Tibor
jegyző

RENDŐRKAPITÁNYSÁG RÉTSÁG

:2651 Rétság Rákóczi u. 8-10. ☎: 35/350144
: retsagrk@nograd.police.hu; retsag_hiv@nograd.police.hu

Szám: 12040-757/2015.ált.

JÓVÁHAGYOM!

Salgótarján, 2015. április „ „

Dr. Nagy László r. ezredes
rendőrségi főtanácsos
rendőrfőkapitány

BESZÁMOLÓ
A RÉTSÁGI RENDŐRKAPITÁNYSÁG
2014. ÉVI TEVÉKENYSÉGÉRŐL

BESZÁMOLÓ
A RÉTSÁGI RENDŐRKAPITÁNYSÁG
2014. ÉVI TEVÉKENYSÉGÉRŐL

Tisztelt Képviselő-testület!

Engedjék meg, hogy a Nógrád Megyei Rendőr-főkapitányság egyik meghatározó szervezeti egységének, a rétsági Rendőrkapitányságnak 2014. évben végzett tevékenységéről, a város közbiztonságának helyzetéről, a közbiztonság érdekében tett intézkedésekről, és az azzal kapcsolatos feladatokról, a Rendőrségről szóló 1994. évi XXXIV. törvény 8.§ (4) bekezdésébe foglalt kötelezettségemnél fogva, tájékoztassam Tisztelt Képviselő Testületet.

A Rétsági Rendőrkapitányság 2014. évben, az ágazati célkitűzésekben és szervezeti teljesítményminimumokban meghatározottak szerint, és a Nógrád Megyei Rendőr-főkapitányság éves munkatervében meghatározottak alapján látta el feladatait. Tette mindezt a normatív és a részére biztosított gazdálkodási keretek között.

Egy helyi rendőri szerv tevékenységét, elsősorban a területi szerv tevékenységéről lebontott feladatrész képezi, messzemenően szem előtt tartva az illetékességi terület sajátosságait, az itt élők jogos igényeit.

Első számú célkitűzésünk a terület lakosságának, szubjektív biztonságérzetének, a közterületek rendjének javítása. A bűnözés visszaszorítása érdekében, aktív megelőző tevékenységgel, a társadalmi önszerveződések széles körű bevonásával és minél eredményesebb felderítői munkával kívánunk előbbre lépni.

A megye rendőrsége, ezen belül a rétsági Rendőrkapitányság részére is nagyrészt rendelkezésre állnak azon technikai és személyi feltételek, amelyek az alaprendeltetésből adódó szakmai feladatok, kívánt szinten történő végrehajtását biztosítják.

Szakmai munkánk során arra törekszünk, hogy fegyelmezett, hivatástudattal végzett munkával, eleget tegyünk a város lakossága által támasztott követelményeknek. A fiatal, jól felkészült állomány a szükséges szakmai gyakorlat megszerzésével biztosíték arra, hogy a közbiztonság megfelelő legyen a városban és vonzáskörzetében.

I. KÖZBIZTONSÁGI HELYZET ÉRTÉKELÉSE

1. BŰNÜGYI HELYZET BEMUTATÁSA

1.1 A REGISZTRÁLT BŰNCSELEKMÉNYEK SZÁMÁNAK ALAKULÁSA

A regisztrált bűncselekmények száma és aránya

2014-évben 1189 db volt a regisztrált bűncselekmények száma a Rétság Rendőrkapitányság illetékességi területén. A regisztrált bűncselekmények magas számát idén a sorozatügyek emelték, köztük az „ okmányirodás ügy „. Az elmúlt öt év adatait tekintve stagnálás állapítható meg. Az egyes években kiugró számok a sorozat ügyeknek tudhatóak be.

Rétság városában 670 bűncselekmény vált ismertté, mely a 2013. évi 102 bűncselekménytől jelentősen magasabb szám, azonban ezt a 2014. évben befejezett, fent említett okmányirodában történt sikkasztás sorozat, mely 436 rendbeli, emelte meg jelentősen, azonban ez a bűncselekmény a lakosság szubjektív biztonságérzetét nem befolyásolja.

A 2014. évben is az elkövetett bűncselekmények száma alapján, a legfertőzöttebb területnek Rétság város, Diósjenő és Nagyoroszi települések számítottak. A legkevesebb bűncselekményt Berkenye, Ősagárd és Pusztaberki községekben követték el.

1.2. Kiemelten kezelt bűncselekmények számának alakulása

A Rétsági Rendőrkapitányság illetékességi területén ***a vagyon elleni bűncselekmények*** dominálnak, az elmúlt évekhez hasonlóan. Az ismertté vált bűncselekmények nagy részét, mintegy 54 %-át a vagyon elleni bűncselekmények teszik ki.

2014. évben 279 kiemelten kezelt bűncselekmény miatt indult eljárás, mely az előző évhez képest (342 eset) jelentős csökkenést mutat. Számszakilag öt évre visszamenőleg is folyamatos csökkenés mutatható ki ezen bűncselekmények tekintetében. Ez betudható többek között a korábbi évek eredményes bűnüldöző munkának. (Több a területünkön rendszeresen bűncselekményeket elkövető személy tölti jelenleg is büntetését.) Ezen cselekmények össznyomozás eredményességi mutatója 49,0 %. , mely az előző évihez képest (46.1 %) javulást mutat.

A kiemelt bűncselekmények száma Rétság városban is hasonló csökkenést mutat, az előző évi 33-hoz képest 2014. évben 24 ilyen bűncselekmény történt.

A Rétsági Rendőrkapitányság illetékességi területén, **lopás** elkövetése miatt 207 esetben (Rétságon az előző évi 26 –hoz képest csökkent, 2014-ben 16) , míg **lakásbetörés** miatt az előző évi 46 esethez képest 20 (Rétságon ebből 1, előző évben 3 volt) esetben indult eljárás. E két, a lakosságot leginkább irritáló bűncselekményi kategória az ismertté vált bűncselekmények jelentős hányadát teszi ki. Az elmúlt éveket megvizsgálva látható, hogy a lopás bűncselekmények számának emelkedő tendenciája megtört, jelentős csökkenést mutat.

Az értékelt időszakban a lopás bűncselekményi kategórián belül nem tapasztaltunk új, a területünkön eddig még ismeretlen elkövetési módszert.

Továbbra is kis számban, egy-két havi rendszerességgel ismétlődve fordultak elő az un. **trükkös lopások**, melyek sértettjei kivétel nélkül időskorú, falvakban élő személyek voltak.

Az elkövetési módokat, az alkalmazott legendákat, a használt gépjárműveket figyelembe véve megállapítható, hogy külön e bűncselekmények elkövetésére szakosodott, utazó bűnözőkkel állunk szemben.

Az elkövetők által alkalmazott aktuális legendák közé tartozott, *a **„hulladék vasat veszünk", „olcsó paplant kínálunk", vagy „unokának hoztuk a tartozást"***, melyekkel könnyen jutottak be a gyanútlan sértettek lakásába, majd értékeik, készpénzeik elővételére ösztönözték őket, a figyelmük eltelelésével azokat eltulajdonították.

Ilyen jellegű cselekmények a megye és az ország több pontján is előfordultak, viszont az időskorú sértettek rossz megfigyelő képessége, jellemzően az általuk adott személyleírások ellentmondásossága, a minimális információ miatt azok egységes értékelése, felderítése nehézkes.

A rendőrkapitányság illetékességi területén rablás bűncselekmény elkövetése miatt 1 esetben indult eljárás, amelynek elkövetője eredményesen felderítésre került.

A Rétsági Rendőrkapitányság illetékességi területén 2014. évben **emberölés** nem történt,

Testi sértés elkövetése miatt indított eljárások számában csökkenés mutatható ki 2013. évben 30, az értékelt időszakban pedig 23 esetet regisztráltunk ilyen bűncselekményt.
Nyomozás eredményességi mutatónk 89.2 - ről 96.2 %-ra növekedett a testi sértések vonatkozásában. Az elmúlt öt év időszakát tekintve a nyomozás elrendelések száma stagnáló tendenciát mutat.
Gyakorta garázdaság elkövetéséhez kötődik a súlyos sérülés okozása, jellemző a vendéglátó ipari egységekben történő elkövetés, azonban a családon belüli konfliktus helyzet kialakulása miatti elkövetés is egy re nagyobb arányban fordul elő.

Rétság városban testi sértés 2 esetben (előző évben 3 esetben) történt, melyből egy volt olyan, melyben a gyógyulás tartama a 8 napot meghaladta.

Jelentős mértékben csökkent a rongálás bűncselekmények száma, mely 10-ről 6-ra változott.

2. A BŰNÜLDÖZŐ MUNKA ÉRTÉKELÉSE

2. 1 A nyomozáseredményességi mutató alakulása

A nyomozáseredményességi mutatónkban benne van a rendőrkapitányság teljes állományának becsületes, lelkiismeretes munkája, a mutatók az országos és megyei átlag felett vannak több éve folyamatosan. ***(Rétság Rendőrkapitányság eredményessége 2013. évben: 60.11 %, 2014. évben: 84,3%)***

A közterületen elkövetett bűncselekmények vonatkozásában a nyomozáseredményességi mutató összességében folyamatosan emelkedik, 2014-ban a megyében magasan a legjobb eredményt értük el a 91,3 %-os mutatóval.

Ezen bűncselekmény kategórián belül a kiemelt bűncselekmények vonatkozásában is hasonló eredményt produkáltunk a 80,6 %-os eredménnyel.

A vagyon elleni bűncselekményeken belül a lopások nyomozáseredményességi mutató összességében nem jelentős csökkenést mutat, azonban ezen kategórián belül a lakásbetörések eredménye 47,6 %-ról 54,36 %-ra emelkedett, az ilyen jellegű bűncselekmények ismeretlen elkövetőit többnyire sikerült felderíteni.

Az értékelt időszakban új módszert, eszközt nem alkalmazott a bűnügyi állomány a felderítő munka során. A klasszikus kriminalisztikai eszközöket, módszereket alkalmaztuk. A felgyorsult információáramlás útján tudunk olyan kapitányságokat megkeresni, akik segítséget tudnak nyújtani az ismeretlen elkövető, elkövetők személyének felderítésében.

A felderítést nehezítő körülmények között kell említeni, hogy az állampolgárok még mindig védtelennek érzik magukat a bűnözőkkel szemben, tartanak az esetleges megtorlásoktól. Akik bűncselekmények tanúi, illetve akik a bűncselekmények és azok elkövetőivel kapcsolatos információk, adatok birtokában vannak, közülük nagyon sokan nem merik vállalni az együttműködést a hatósággal.

2.2. A közterületen elkövetett, regisztrált bűncselekmények nyomozáseredményességi mutatója

2014. évben közterületen elkövetett bűncselekmények száma 65 volt, ami az előző évihez viszonyítva (99) szintén jelentős csökkenés figyelhető meg, mely csökkenő tendencia közvetlen összefüggésben van a közterületen megjelenő fokozott rendőri jelenléttel. (19. megyés fokozott ellenőrzés)
A csökkenő tendenciát tovább erősítette ezeknek a bűncselekményeknek az **eredményes nyomozása is, mely 91,3 % volt.** Az elmúlt öt évet tekintve is kimutatható a csökkenő tendencia.

Rétságon a közterületen elkövetett kiemelt bűncselekmények száma folyamatosan csökken, amit jól tükröz, hogy 2010-ben 19, 2014-ben 2 ilyen bűncselekmény történt.

2014 évben **garázdaság** bűncselekmény miatt 31 esetben indult eljárás, a tavalyi 26 esthez képest. Hasonló a helyzet Rétság városban is, ahol 2013-ban 3, 2014-ben 5 garázdaság történt. A nyomozás eredményességi mutató 94.3 %. Öt évre visszatekintve az elrendelések száma 20 és 40 eset közé esik, jelentős eltérés nem állapítható meg.
Enyhe emelkedést mutat az erőszakosabban (felfegyverkezve) illetve a csoportosan elkövetett garázdaság száma.

3. TULAJDON ELLENI SZABÁLYSÉRTÉSEK ALAKULÁSA

A Rétsági Rendőrkapitányságon a tulajdon elleni szabálysértéseket, valamint az elzárással sújtható szabálysértések előkészítő eljárását a Rendészeti Osztályon belül működő Előkészítő Csoport végzi.
Az Előkészítő Csoport állománya 2014 évben 197 esetben folytatott szabálysértési előkészítő eljárást, melyből 144 volt tulajdon elleni szabálysértés. Gyorsított eljárás lefolytatására 10 esetben került sor. A gyorsított eljárások során 10 fő őrizetbe vételére került sor, 5 személyt

tulajdon elleni szabálysértés, 5 személyt garázdaság, járművezetés az eltiltás hatálya alatt, valamint a távoltartó határozat szabályainak megszegése szabálysértések elkövetése miatt vettünk őrizetbe.
Az előkészítő eljárás bevezetése óta eltelt időszakban végrehajtott intézkedéseink pozitív eredményt mutatnak, jelentősen csökkent azoknak az előkészítő eljárásoknak a száma, melyek a lakosság biztonságérzetét befolyásolják. Például falopásról az elmúlt évben alig érkezett bejelentés.

4. KÖZLEKEDÉSBIZTONSÁGI HELYZET

A Rétsági Rendőrkapitányság működési területét kettészeli a 2. számú nemzetközi főközlekedési útvonal. A működési területet érinti a 22. számú út, a településeket alsórendű útvonalhálózat köti össze.

A közlekedési balesetek alakulása a 2013. évhez képest változatlan számadatot mutat, a balesetek összetételét nézve megállapítható, hogy míg az anyagi káros balesetek csökkenő, addig sajnálatos módon a személyi sérüléssel járó balesetek növekvő tendenciát mutatnak.

2014. évben személyi sérülésessel járó baleset 37 esetben következett be, ez az előző évhez képest (27 eset) növekedést jelent. Mind a könnyű sérüléses balesetek száma (2013-ban 16, 2014-ben 27), mind a súlyos sérüléssel járó balesetek száma növekedett, (2013-ban 9, 2014-ben 10 eset), örvendetes tény viszont, hogy 2014-ben a kapitányság működési területén halálos kimenetelű közlekedési baleset nem történt.

A balesetek bekövetkezésének fő oka a korábbi évekhez hasonlóan továbbra is az országos viszonylatban is kimutatott gyorshajtás, emellett a kanyarodás, az előzés és az elsőbbségadás szabályainak megszegése szerepel a fő kiváltó okok között. A közlekedési balesetekkel kapcsolatosan ittasság 6 esetben merült fel.

5. ILLEGÁLIS MIGRÁCIÓ, HATÁRRENDÉSZETI TEVÉKENYSÉG

A Rétsági Rendőrkapitányság határszakasszal nem rendelkezik.

A hatályos utasításban meghatározott, illegális migrációval kapcsolatos feladatokat a 2014. évre kiadott NMRFK Végrehajtási Terve alapján hajtottuk végre. A társhatósággal közös szolgálatok során a 2. számú főútvonal forgalmát, valamint a kereskedelmi egységeket ellenőriztük. Rendszeresen részt vettünk a központi tervezésű akciókban a polgárőrséggel közösen, továbbá a NMRFK illetékességi területén a határbiztonsági rendszerről szóló terv alapján, az illegális migráció elleni fellépés érdekében, folyamatos végrehajtásra kerül a NIMRÓD mélységi fokozott ellenőrzés, amelyben a rendészeti osztály és a bűnügyi osztály állománya is részt vesz, valamint a helyi polgárőr egyesület tagja.

6. AZ ISMERTTÉ VÁLT BŰNELKÖVETŐK, SÉRETETTEK

A szándékos bűncselekmények vonatkozásában, az ismertté vált elkövetők jelentős része büntetlen előéletű volt. Az elkövetők közt található visszaeső, különös, vagy többszörös visszaesők bűnelkövető is.
A visszaesők kategóriájában megjelent az erőszakos többszörös visszaeső kategória, ***az a többszörös visszaeső, aki mindhárom alkalommal személy elleni erőszakos bűncselekményt követ el.*** (három csapás törvénykategóriája, ami a rendőrségre plusz feladatot nem ró, hiszen a

visszaesés a büntetés kiszabásánál értékelendő). Az elkövetők döntő többsége a 25 – 59 éves t kategóriához tartozott.

A bűncselekményt elkövetők jelentős többségéről az állapítható meg, hogy az illetékességi területünkön él, azonban több esetben a bűncselekmény elkövetése céljából érkeztek az elkövetők Pest megye ill. a főváros területéről, valamint derítettünk fel Miskolc térségéből származó elkövetők által megvalósított bűncselekményeket is.

6.1. A sértettekről

Szükséges megemlítenünk a sértettek szerepét a bűncselekmények bekövetkezésében. A vagyon elleni bűncselekmények áldozatai, szenvedő alanyai sérelmére elkövetett bűncselekmények főbb okai között említhetjük a felelőtlenséget, az alapvető vagyonvédelem elmulasztását (pl. nyitva hagyott bejárati ajtó, nyitott állapotú gépjármű, a földeken, bánya tavaknál őrizet nélkül hagyott gépek, stb.).
A vagyon elleni bűncselekmények sértettjei gyakran voltak idős emberek, akik a korukból adódó naivitás, figyelmetlenség miatt váltak sértetté, szinte gondolkodás nélkül mindenkit beengednek a lakásukban, legyen az magát villanyóra leolvasónak mondó személy, vagy aki csak egy pohár vizet kér.

Az elkövetői és sértetti oldalnál érdemes említést tenni a Büntető Törvénykönyvben megfogalmazott **tevékeny megbánásról**, az un. közvetítői eljárás intézményéről, ugyanis ***nem büntethető, aki a személy elleni, közlekedési vagy vagyon elleni vétség vagy három évig terjedő szabadságvesztésnél nem súlyosabban büntetendő bűntett elkövetését a vádemelésig beismerte és közvetítői eljárás keretében a sértett által elfogadott módon és mértékben a bűncselekménnyel okozott sérelmet jóvátette.***

Mind a sértetti, mind az elkövetői oldal egyre inkább igyekszik élni e törvény adta lehetőséggel, azonban azt, hogy az ügy közvetítői eljárásra kerül-e, az illetékes ügyészség vezetője dönti el.

6.2. A bűnügyi tevékenységen kívül a szervekre háruló egyéb feladatok:

A bűnügyi tevékenységen belül kell értékelnem a közigazgatás körben végzett rendkívüli halálesetek vizsgálatát és az eltűnt személyek kapcsán végzett tevékenységet. A rendkívüli haláleseteket, az abban lefolytatott eljárásokat a Balassagyarmati Járási Ügyészség az éves tervének megfelelően rendszeresen ellenőrzi. Az ellenőrzések során törvénysértést nem állapított meg.

Bűnmegelőzés és áldozatvédelmi tevékenységre kiemelt figyelmet fordítva végrehajtottuk azon feladatokat, amelyeket részünkre meghatároztak. Döntő megelőzési tevékenységet fordítottunk az időskorúak, áldozatta válásának a megakadályozásában és mindezek alapján az évben is, együttműködtünk a helyi önkormányzatokkal, időskorúak gondozásában résztvevőkkel.

II. A RÉTSÁGI RENDŐRKAPITÁNYSÁG ÁLTAL A KÖZBIZTONSÁG ÉRDEKÉBEN TETT INTÉZKEDÉSEK ÉS AZ AZZAL KAPCSOLATOS FELADATOK

1. A közterületi jelenlét mértéke, a közterületek és kiemelt idegenforgalmi területek biztonsága.

A közterületek rendjének fenntartásával kapcsolatos rendészeti feladatok ellátása, ezen belül a közterületi járőrszolgálat a rendőrség egyik alapvető feladata, és egyben a rendőri tevékenység klasszikus, meghatározó eleme.

A közterületen megjelenő, intézkedő rendőr tevékenységét mindig megkülönböztetett figyelem kíséri, megítélése szinte csillapítás nélkül transzformálódik a rendőrség egészének megítéléséhez.

A közbiztonság fenntartásának, a bűnözés elleni küzdelemnek, a közterület rendjének és a lakosság biztonságérzetének egyik legfontosabb láncszeme az aktív egyenruhás rendőrök folyamatos közterületi jelenléte, az igazoltató-szűrő tevékenység végzése, a bekövetkezett eseményekre történő gyors, szakszerű és kulturált reagálás.

Az osztály fő célkitűzése: a lakosság biztonságérzetének növelése, a közterületi szolgálat erősítésével a közterület rendjének fenntartása.

A kapitányságunkon a járőri állomány váltásos, a körzeti megbízotti állomány vezényléses szolgálati időrendszerben tevékenykedik, mely a jelenlegi létszámviszonyok mellett alapszinten biztosítja az állomány megfelelő térbeni és időbeni történő elosztását, az erők összehangolását és a rendelkezésre álló technikai eszközök hely, idő szerinti megoszthatóságának lehetőségét. Emellett biztosítja a közterületi szolgálat folyamatos, elégséges szintű szervezését.

A közterületi szolgálatot ellátó állomány átlag életkora, illetve a végrehajtói tapasztalata alacsonynak mondható. Lényegesen nehezebb megoldani azt, hogy a fiatal kollégák olyan tapasztaltabb, jól képzett rendőrök mellé kerüljenek beosztásra, akik elősegíthetik szakmai fejlődésüket.

A közterületi szolgálat folyamatosságát, 2 fős gépkocsizó járőr jeleníti meg. A szolgálatteljesítés módja döntő többségében gépkocsival, illetve kisebb részben kombináltan (gépkocsi – gyalogos szolgálat) történik.

A járőrszolgálat reagáló képessége a bekövetkezett eseményekre, jó színvonalúra értékelhető, a bejelentéseket követően az ügyeleti szolgálat a járőri állományt megfelelő információkkal látta el és indította útba a helyszínekre.

A fentieket összefoglalva fő célkitűzés, hogy továbbra is tartani kell az állomány intézkedési aktivitását, csökkenteni kell a közterületen elkövetett bűncselekmények számát. Az egymás mellett párhuzamosan közterületen tevékenykedők munkáját jobban össze kell hangolni, a jobb munkamegosztás, az erők és eszközök ésszerűbb felhasználása érdekében.

A látható rendőrség és a polgárokkal való közvetlen kapcsolat megteremtését segíti elő az, hogy a rendőreink a közterületi szolgálat ellátása során jelenlétükkel és tevékenységük alapján továbbra is a megelőzést, az állampolgáraink áldozattá válástól való félelmének csökkentését szolgálja, illetve azt, hogy a közúti közlekedés biztonsága folyamatosan javuljon.

Ezen cél elérését, a gyakoribb gyalogos közterületi járőr szolgálat, illetve a körzeti megbízottak közterületi szolgálatainak növekedésével próbáljuk megvalósítani.

A rendőrségbe vetett bizalom és emberekkel minél szélesebb körű kapcsolat kialakításában fontos szerepet szánunk körzeti megbízottainknak, akik a város mellett a kisebb településeken is, a legfontosabb láncszemet alkotják a lakosság és a rendőrség között.

A bűnügyi helyzettel kapcsolatos elemző-értékelő tevékenység végzése valamennyi szakterület vonatkozásában kiemelt feladat.

A közterületi szolgálatok szervezése során kiemelt figyelmet fordítottunk az elemző-értékelő munka során levont következtetésekre, tapasztalatokra, korábbi jogsértések, elkövetők, helyszínek jellemzőire. Az ilyen irányú tevékenység valamennyi parancsnok, beosztott parancsnok részére fontos feladat.

Az előbbiek során említett feladatokhoz – figyelemmel azok minőségére, fontosságára – a rendelkezésre álló erőket, eszközöket átcsoportosítjuk, az eredményes végrehajtás érdekében. A közterületi jelenlétet, az adott létszámkerethez igazodva, a korábbi évekhez hasonlóan megfelelő szinten tudtuk tartani, a közterületi bűnözés terén, a bekövetkezett jogsértő cselekmények számát tekintve lényeges változásról nem számolhatunk be.

A kapitányság szakmai eredményessége jónak mondható, csökkent a közterületi bűncselekmények száma is, valamint a lakosság szubjektív biztonságérzete a felmérések alapján, illetékességi területünkön az átlagtól jelentősen jobb.

A bekövetkezett jogsértések, tendenciák elemzése-értékelése folyamatos, amelyekből levont következtetések alapján továbbra is törekednünk kell a legjobb, leghatékonyabb gyakorlat kialakítására az illetékességi terület közrendjének és közbiztonságának fenntartása érdekében.

1.1. A kiemelt idegenforgalmi területek biztonsága:

Az illetékességi területünkön 4 község /Diósjenő, Bánk, Kétbodony és Nőtincs/ 1 város /Rétság/ érintett jelentősebben az idegenforgalom által. Ezen települések rendelkeznek nagyobb üdülőövezetekkel, valamint Rétság városon halad át a 2 számú nemzetközi főútvonal. A nyári hónapokban a közterületi szolgálat is e területekre koncentrálódik, biztosítva az üdülők illetve az idelátogatók zavartalan pihenését. Az idegenforgalmi szezonra külön útiránytervek készültek, figyelembe véve a területek sajátosságait. Fokozott közterületi jelenlét eredményeként kirívó bűncselekmény, illetve olyan közterület rendjét érintő cselekmény nem volt, mely negatívan befolyásolta volna a pihenésre vágyók hangulatát.

A Rétsági Rendőrkapitányság földrajzi elhelyezkedéséből adódóan határszakasszal nem rendelkezik.

1.2. A közrendvédelmi szolgálatteljesítés gyakorlata

A végrehajtó állomány intézkedéseinek főbb elemeit vizsgálva az alábbiak tapasztalhatóak:

Az állomány intézkedési aktivitása jónak mondható, az intézkedések számában jelentős mértékű eltérés nem mutatkozik, enyhe emelkedés látszik. Figyelembe véve mindazt a tényt, hogy 2014. évben a járőri állomány jelentős része iskolai képzéseken vett részt.

Az állomány tagjai több mint 10.000 személlyel szemben kezdeményeztek rendőri intézkedést, melynek során 693 esetben szabálysértési vagy közigazgatási hatósági eljárás szabályai alá eső jogsértés miatt tettek feljelentést,

A vizsgált időszakában 1883 fővel szemben, 22.825.000 Ft**. összegben került sor** helyszíni bírság **kiszabására,** a helyszíni bírsággal sújtottak száma 69,33 %-al nőtt, a kiszabott bírság összege 79,15 %-al növekedett.

A személyes szabadságot korlátozó intézkedések valamennyi esetben szakszerűen és jogszerűen kerültek végrehajtásra. Az intézkedések számának alakulásában megállapítható, hogy az elfogások száma emelkedett 51-ről 70-re., az előállítások számában kisebb mértékű csökkenés mutatható ki.

Az elrendelt elővezetések száma csökkent, melynek 68 %-a került végrehajtásra.

Kényszerítő eszközök közül legtöbb esetben 47 alkalommal bilincs, 13 esetben testi kényszer alkalmazására került sor, vegyi eszközt, lőfegyvert és rendőrbotot nem alkalmaztunk.
A kényszerítő eszközök minden esetben **törvényesen és megalapozottan,** az arányosság betartásával kerültek bevezetésre, alkalmazásuk miatt panasz nem érkezett.

Az elmúlt évben 35 alkalommal került sor a Készenléti Rendőrség állományával végrehajtott közös szolgálatellátásra.
A közös szolgálatokat összesen 130 fő járőr, valamint lovas és kutyás járőr szolgálattal láttuk el.
A Készenléti Rendőrség erőit szinte valamennyi területre irányítjuk, a lovas rendőröket jellemzően azokra a településekre, ahol jellemzőbb az erdős területeken elkövetett jogsértés, itt a lovakkal könnyebben járnak be nehezen megközelíthető helyeket.

1.3. „19/24 program”

A „19 megyés” járőrszolgálat ellátásához a települések besorolásra kerültek szintek szerint.
- napi kétszeri, háromszori rendőri jelenlét a veszélyeztetett településeken az I. körzetben valósul meg, melyek Diósjenő, Szátok, Romhány.
- 2 naponkénti rendőri jelenlétet a II. körzetben Nagyoroszi, Borsosberény és Bánk településeken biztosítunk.
- 3 naponkénti rendőri jelenlét a III. körzetben Horpács, Pusztaberki, Tereske, Szente, Kétbodony és Kisecset településeken, a IV. körzetben Rétság, Tolmács, Nógrád, Berkenye, Szendehely településeken, valamint az V. körzetben Alsópetény, Felsőpetény, Nőtincs, Nézsa, Keszeg, Ősagárd, Legénd és Nógrádsáp településeken.

A 19 megyés járőrszolgálat hatására fokozottabb rendőri jelenlét valósul meg, a lakosság és az önkormányzatok visszajelzései szerint elégedett.

Havi rendszerességgel felülvizsgáljuk a települések besorolását, azonban a bűnügyi és közbiztonsági helyzetre figyelemmel a települések besorolásának megváltoztatása nem indokolt, valamint a polgármesterekkel való rendszeres kapcsolattartás során, olyan információ nem merült fel, ami indokolta volna a besorolás megváltoztatását.

Rétság városban tulajdonképpen 24 órás rendőri jelenlét valósul meg, mivel itt helyezkedik el a Rendőrkapitányság.

1.4. Rendezvénybiztosítások

Az illetékességi területünkön megrendezésre kerülő rendezvényeket felügyeleti szolgálat keretében biztosítjuk, olyan mértékű rendezvény nem került megrendezésre, melyre külön tervet kellett volna készíteni. A rendezvények szervezőivel kialakult kapcsolat jó, a rendőri szempontból releváns információkat minden esetben rendelkezésünkre bocsátják.

Nagyobb rendezvénysorozat a már hosszú évek óta megtartásra kerülő „Bánki Nyár”, valamint az utóbbi években több településen rendeznek meg 2 – 3 napos rendezvényeket, melyek akár több ezres látogatót vonzanak, ezek közül a legnagyobb tömeget vonzó esemény a Kétbodonyban megrendezésre került „Szilvafesztivál”.

A rendezvények ellenőrzése során rendbontás, garázda jellegű magatartásról bejelentés nem érkezett és a tudomásunkra sem jutott.

A rendezvények biztosításában minden esetben részt vesznek a polgárőrség tagjai, akikkel a kialakult kapcsolat kiválónak jellemezhető.

A Helyi Védelmi Bizottsággal rendszeres a kapcsolat, a gyakorlatokon, értekezleteken minden esetben részt veszünk.

2014. évben az 1989. évi III. tv. hatálya alá tartozó rendezvény megtartására nem került sor.

1.5. A körzeti megbízotti státuszok

Az ORFK jóváhagyásával a kapitányságunk illetékességi területét 5 KMB Csoport fedi le, melyek az alábbiak:

Diósjenő székhely, ide tartozik a székhelyen kívül Nógrád, Berkenye és Szendehely-Katalinpuszta települések.

Nagyoroszi székhely, ide tartozik a székhely településen kívül Borsosberény, Tolmács, Horpács és Pusztaberki települések.

Romhány székhely, ide tartozik a székhely településen kívül Bánk, Kétbodony, Szente és Kisecset települések.

Alsópetény székhely, ide tartozik a székhely településen kívül Felsőpetény, Ősagárd, Keszeg, Nézsa, Legénd és Nógrádsáp települések.

Szátok székhely, ide tartozik a székhely településen kívül Tereske település.

Minden csoport székhelyén rendelkezik az önkormányzat által biztosított irodával, azonban csak 3 irodán működik számítógép, a NEO rendszer végpontja egyik irodában sincs kiépítve.

A körzeti megbízottak a járőri létszám alakulása miatt jelentős számban látnak járőrszolgálatot, azonban annak érdekében, hogy az alapfeladataikat is el tudják végezni, a kmb-k nem járőr útiránytérv szerint, hanem járőrkörzet leírás alapján látják el a szolgálatot, a járőrkörzetek megegyeznek a KMB körzetekkel. A körzeti megbízottak a meghatározottaknak megfelelően 2014. évben nem dolgoztak fel bűnügyi ügyiratot.

2014. július hónapban került bevezetésre a 19 megye program, amelyben foglalt feladatok végrehajtása jelentős mértékű leterheltséget jelentett a körzeti megbízotti állomány részére.

1 fő körzeti megbízott rendelkezik szolgálati járőr kutyával, a szolgálati kutya a nagyobb rendezvények, fokozott ellenőrzések során, valamint napi szolgálatban kerül igénybevételre.

A KMB szolgálatok tervezésénél figyelembe vesszük az egyéb közrendvédelmi és a bűnügyi szolgálati ágak vezénylését is, így nagy részben állandó jelenlét biztosítható minden településen. Ehhez nagy segítséget nyújtanak a megyében működő polgárőr szervezetek is.

A fentiek alapján a rendőri jelenlét teljes időbeli lefedettsége megoldott, az elmúlt évekhez képest javult.

Ezeken a területeken is, ha a közbiztonsági helyzet úgy kívánja, rendszeresen szolgálati átfedéssel más szolgálati ágak bevonásával biztosítani kell a folyamatos rendőri jelenlétet.

1.6. Szolgálatparancsnoki rendszer

2013. november 16-tól beindította működését a főkapitányság Tevékenység-irányatási Központja. Ez változást jelentett a működésben, azonban 2014-ben a rendszer bebizonyította, hogy zavartalanul képes a feladatát ellátni. A változással nem történt olyan eset, melyben késedelmes rendőri intézkedés történt volna.

Ez a változás érezhető leginkább a lakosság szempontjából, hiszen a kapitányság telefonközpontja csak hivatali munkaidőben fogad hívásokat, a fennmaradó időben valamennyi hívás a TIK-be érkezik, ott történik a bejelentések fogadása és az arra történő intézkedés is.

Természetesen ez nem azt jelenti, hogy a területen így nem maradt rendőr, ez annyiban változás, hogy egy irányítási központból történik a teljes megye irányítása.

Célkitűzéseink között szerepel az egyenruhás rendőri állomány szemléletmódjának további alakítása, ezzel együtt intézkedési kultúrájának megváltoztatása.

A büntetés centrikus fellépés helyett a tisztességes, becsületes állampolgárokkal történő kommunikáción alapuló, szolgáltatás orientált közterületi szolgálatot akarjuk továbbra is megvalósítani.

Az év során foganatosított egyes intézkedési nemek számában bekövetkezett csökkenés – mely minimálisnak tekinthető - annak is köszönhető, hogy alap jogszabályok változtak meg teljességben, az ehhez történő alkalmazkodás és az új szabályok elsajátítása időt vesz igénybe.

A Ket. hatálya alá tartozó jogsértés elkövetésekor alkalmazható közigazgatási bírságok mértéke, a szankcionálás mikéntjének változása (nem alkalmazható figyelmeztetés, helyszínbírság, nincs mérlegelési lehetőség, csak a jogszabályban megállapított összeg szabható ki), illetve a médiában (sajtó, TV, újság) való széles körű propagálása a jogsértések elkövetése kapcsán nagyobb visszatartó erőt jelentett, megállapítható, hogy az állampolgárok jogkövetőbbé váltak.

Az új szabálysértési törvény hatályba lépésével egyes szabálysértésekre kötelező mértékű helyszíni bírság került megállapításra.

Az elkövetkező években kiemelt célként kell, hogy jelentkezzen az ittas járművezetők kiszűrése.

A közterületi szolgálatot ellátó állomány az intézkedések során, az esetek döntő többségében a helyszínen bírsággal sújtotta a szabálysértést elkövető személyeket, és a feljelentés intézményével csak abban az esetben élt, amennyiben durva, kiemelt szabálysértésről volt szó, illetve az intézkedés alá vont a felajánlott helyszíni bírságot nem fogadta el.

A kormányzati szinten megalkotott, a bűnözés kezelését szolgáló új koncepció rávilágított arra, hogy a bűnözéssel szemben ugyan szükség van rendőrségre, de e küzdelembe napi szinten be kell vonni a társadalmi szervezeteket, önkormányzatokat, polgárőrséget, társhatóságokat és nem utolsó sorban az állampolgárokat is.

Ennek alapjául jött létre a kistérségi egyeztető fórumok rendszere, ahol az érintettek rendszeres értekezleteket, megbeszéléseket, egyeztetéseket végezhetnek a szükséges közbiztonság javítását szolgáló intézkedések, bűnmegelőzési feladatok kidolgozására, végrehajtására, lakosságot érintő problémákra.

Az egyeztető fórumok megalakításának főbb célja volt csökkenteni a bűnalkalmakat - növelni annak valószínűségét, hogy a bűnelkövetőket megbüntetik - redukálni kell a bűncselekményekből származó haszonszerzés lehetőségeit - csökkenteni a környezeti tényezők azon hatását, amelyek következményeképpen valaki a bűnözés világába kerülhet - csökkenteni kell az áldozattá válás kockázatát - növelni kell az emberek biztonságérzetét.

2013. évtől a Járási Közbiztonsági Egyeztető Fórumot a évi egy alkalommal Nógrád Megyei Rendőr-főkapitányság vezetője tartja.

Az elmúlt időszakban nem jelentős, de emelkedő tendencia volt megfigyelhető az erőszakos, garázda jellegű bűncselekmények számában (pl., garázdaság, testi sértés, stb.), emelkedett a közterületen elkövetett erőszakos cselekmények száma.

Mindezen indokok alapján került kiadásra a „Zéró Tolerancia” elnevezésű program, amely szintén új elemként jelentkezett a közterületi szolgálatellátás során, kiemelt hangsúlyt helyezve a lakosságot irritáló, biztonságérzetét negatívan befolyásoló jelenségek elleni egyidejű és azonos intenzitású, *zéró toleranciával* való hatósági fellépésre, felhasználva a bűnüldözés és egyéb jogi megoldások által biztosított eszközöket.

Az illetékességi területünkön lévő 25 településből 15 településen működik Polgárőr egyesület. Valamennyi egyesület megkötötte az együttműködési megállapodást a Nógrád Megyei Rendőr-főkapitánysággal. Rendszeresen látnak el a körzeti megbízottakkal közös szolgálatokat, melyek főként a nagyobb rendezvények zavartalan lebonyolításában nyilvánul meg. Rendszeresen kapunk részükről használható információkat, melyek alapján szabálysértés vagy bűncselekmény elkövetője válik ismertté.

A körzeti megbízottak a falopások megelőzése, az elkövetők elfogása érdekében a területünkön lévő erdészetek, erdőbirtokosságok erdészeivel közös szolgálatot láttak el.

1.7. Az igazgatásrendészeti tevékenység

Szabálysértési eljárások

A szabálysértési feljelentések számának csökkenése évről-évre folyamatosan megfigyelhető, melynek oka már évek óta az objektív felelősség miatt folytatott közigazgatási eljárások számának növekedése, valamint az egyik legjellemzőbb szabályszegés, a biztonsági öv használatának elmulasztása miatti közigazgatási eljárások számának növekedése.

A Rétsági Rendőrkapitányságon a közigazgatási eljárások száma évről-évre növekvő tendenciát mutat.

Az személy és vagyonőr igazolvány iránti kérelmek száma 38%-al csökkent, a folyamatos csökkenés már 2011. év óta tart. A fegyver megszerzésére beadott kérelmek száma is 44,2 %-al csökkent.

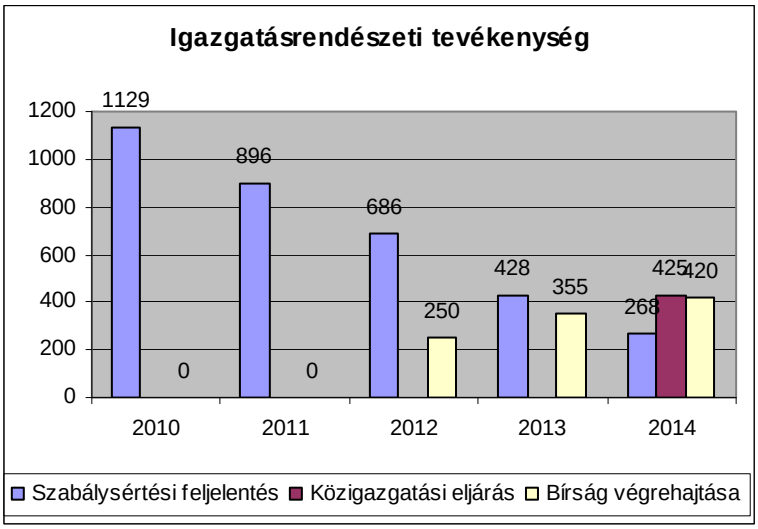

A szabálysértési törvény által bevezetett új jogintézmények, valamint a rövidebb eljárási határidők miatt az eljárások gyorsabbak, hiszen a jogsértések jelentős része a helyszínen szankcionálásra kerül. A végrehajtás hatékonyabbá vált azáltal, hogy az önkormányzat a végrehajtásból kikerült, és közérdekű munka végzésére mindenkinek egyformán lehetősége van, az önkormányzat nyújtotta lehetőségtől függetlenül.
A pénzbírság kiszabását követően sokkal rövidebb időn belül kerül a bíróságra az ügy a pénzbírság elzárásra történő átváltoztatása miatt, a legtöbb esetben a tárgyalást megelőzően a pénzbírság befizetésre kerül.
A szankcionálási gyakorlatunk az elmúlt évekhez képest jelentősen nem változott. A bírság mértéke leginkább a FIX összegű bírságok miatt változott. A megszüntetések és figyelmeztetések aránya az előző évihez képest nem változott.

Fegyverengedélyezési tevékenység

Illetékességi területünkön fegyvertartási engedéllyel rendelkező személyek vadászat, sportlövészet, munkavégzés céljából jogosultak.

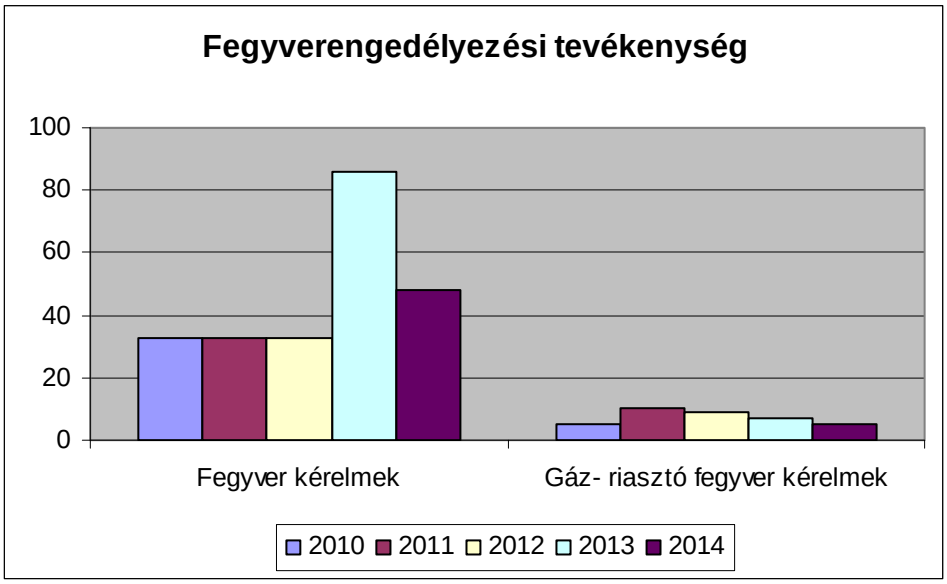

Fegyver tárolóhely ellenőrzésjelentős részét a közrendvédelmi állomány hajtotta végre. Hiányosságot nem tártunk fel.

A Rétságon üzemelő Árpád Egylet lőterét, valamint fegyvertárolási körülményeit három alkalommal ellenőriztük, hiányosságot nem tartunk fel.

1.8. Bűn és Balesetmegelőzés

A bűnmegelőzési tevékenység helyzete, folyamatban lévő programjai.

Bűnmegelőzési főelőadóként 2014. április 4-ig tevékenykedett Körmendi Ákos r. örgy,, ezt követően Vitézné Mészáros Krisztina r. örgy, megbízással vette át a feladatot. Folyamatban lévő program, a D.A.D.A. program 4 településen folyik. Az ELLEN-SZER középiskolai program 2014 tavaszán befejeződött, új program nem indítható évfolyam hiányában.

Gyermek- és ifjúságvédelmi tevékenység értékelése.

Jelzőrendszeri tagként folyamatosan jelen vagyunk a települések éves jelzőrendszeri értekezletein, és a családsegítő szolgálatok kezdeményezésére esetmegbeszéléseken veszünk részt. Kapcsolatot tartunk az oktatási intézmények vezetőivel. Családon belüli erőszakos cselekmények esetén a jelzések azonnal megküldésre kerülnek az AJB 6579/2013 sz. jelentése alapján megfogalmazott ORFK vezetői utasításnak megfelelően.

A kiskorú eltűnések vizsgálatának tapasztalatai.

Jellemzően a Szátoki „Margaréta Gyermekotthonból” történik nagy számú eltűnés, ez 60 esetszámot jelentett, de leginkább ugyanazok által megvalósított szökésről van szó. Családból csak egyedi esetben 5 alkalommal fordult elő kiskorú eltűnése. Valamennyien megkerültek, nem követtek el bűncselekményt és szabálysértést a sérelmükre.

A családon belüli erőszak helyzete, áldozatvédelem.

Kiskorúak elleni családon belüli erőszakos bűncselekmények kapcsán jellemzően testi sérülés keletkezik, jellemző a szülők-családok pénztelensége, alacsony jövedelme, az alacsony iskolázottság, az alkoholizáló életmód. A szülők közötti konfliktus során is testi sérülés keletkezik, a konfliktus társas kapcsolati válság során alakulnak ki, tanúja a kiskorú családtag. Adatlap megküldésével 19 esetben adtunk jelzést.
Az áldozatsegítő támogatások igénybevételéhez 4 esetben adtunk ki igazolást: a 3 esetben bűncselekmény, 1 esetben szabálysértés kapcsán.

Megelőző vagyonvédelem.

Az ú.n. „19 Megyés" akció keretén belül a folyamatosan jelen vagyunk a településeken, mely hatása jelentős. Együttműködési megállapodásokat kötöttünk a rétsági és a romhányi önkormányzatokkal az „Utazó vagyonvédelem" c. project megvalósításához, mely 2015. év első két hónapjában realizálódik.

A baleset-megelőzési tevékenység Baleset-megelőzési Bizottság 2014. évi tevékenysége

2014. évben az „Iskola rendőre" program keretén belül igyekeztünk minél több oktatási intézménybe eljutni. Baleset megelőzési foglalkozásokat tartottunk a Nagyoroszi, a Romhányi, a Tereskei és a Borsosberényi Általános Iskolákban

2014. május 10-én Makláron megrendezett Közlekedésbiztonsági napon vettünk részt. A megyét a Nagyoroszi Börzsöny Általános Iskola tanulói képviselték, ahol egy diákunk második helyezést ért el, másik diák különdíjban részesült.

A Nőtincsi Általános Iskolából három diák a Megyei Kerékpáros Kupa döntőjén, illetve a nőtincsi óvodások és a nőtincsi alsó tagozatos gyermekek az országos szervezésű „Pindúr-Pandúr" közlekedési versenyen vettek részt. Az óvodások maximális elméleti és gyakorlati pontszámmal a kerékpárral díjazott 5 óvodás csoport között végeztek.

Több alkalommal juttattunk ki az iskolák részére pályázati felhívásokat, illetve az előadásokon, oktatásokon, rendezvényeken a rendelkezésünkre álló szóróanyaggal hívtuk fel a figyelmet a biztonságos közlekedésre.

1.9. Együttműködés

A Rétzsági rendőrkapitányság szorosan és eredményesen működik együtt a társszervekkel, szomszédos kapitányságokkal.
Napi rendszerességű a kapcsolat a Balassagyarmati Járásbírósággal, Nógrád Megyei Főügyészséggel, a Balassagyarmati Járási Ügyészséggel valamint a területen lévő polgárőr egyesületekkel, társadalmi, civil szervezetekkel.

A Rétsági Rendőrkapitányság a Nógrád Megyei Kormányhivatal által kötött együttműködési megállapodás alapján folyamatosan kapcsolatot tart és együttműködik a Hivatal feladat-és hatáskörébe tartozó pártfogó felügyelői, áldozatvédelmi és bűnmegelőzési feladatok teljesítése érdekben, elősegítve ezzel a bűnügyi osztály nyomozati tevékenységének eredményességét. Megállapítható, hogy a Rétsági Rendőrkapitányság és a Nógrád Megyei Kormányhivatal együttműködése kiváló, a két szervezet közötti korábbi együttműködési megállapodás alapján végrehajtott kapcsolattartás, közös munka nem csupán névleges. A

kormányhivatal értékelése alapján a rendőrkapitányság vezetői és bűnügyes kollégái a konkrét ügyekben hatásosan működnek együtt, pozitívan segítve egymás munkavégzését.
A Rétsági Rendőrkapitányság kapcsolatát a területen illetékes helyi önkormányzatokkal megfelelőnek és hatékonynak tartom, eredményes és tartalmas együttműködést alakítottunk ki az önkormányzati vezetőkkel. 2015. évre egyik fő célkitűzésünk a polgármesterekkel és a tisztségviselőkkel történő további folyamatos kapcsolat-ápolás, hiszen ők a helyi választópolgárok akaratának kifejeződéseként látják el tisztségeiket, így a velük való hatékony együttműködés a polgárokkal való kapcsolattartás egyik eszköze is.

A korábban a Vadásztársaságokkal megkötött együttműködési megállapodások alapján a Rétsági Rendőrkapitányság maximálisan teljesíti a vállalt kötelezettségeit.

2011. év július 28-án kötöttünk együttműködési megállapodásokat a Diósjenői, a II. Rákóczi Ferenc Horgászegyesülettel, a Kétbodonyi Horgászegyesülettel, a Tolmácsi Erdőkémia Horgászegyesülettel. Ebben időben történt meg több együttműködési szerződés megkötése, így a
- Nőtincs község önkormányzatával,
- a Magyar Közút Nonprofit Zrt. –vel,
- a Rétság Kistérségi Többcélú Társulással, valamint
- az Alsópetény Ifjúságáért Értékmegőrzéséért és Fejlődéséért Alapítvánnyal.

A Nógrád Megyei Rendőr-főkapitányság kötött együttműködési megállapodásokat a polgárőr egyesületekkel, ennek értelmében a korábbi jó hagyományokat őrző együttműködés folytatódik a szendehelyi, szentei, nőtincsi, bánki, rétsági, tolmácsi, kétbodonyi, alsópetényi, romhányi, nógrádi, nógrádsápi, keszegi, pusztaberki, diósjenői és nagyoroszi polgárőr egyesületekkel.

III. ÖSSZEGZÉS, KITŰZÖTT FELADATOK A KÖVETKEZŐ IDŐSZAKRA

Összegzésként megállapítható, hogy a Rétsági rendőrkapitányság állománya 2014. évre meghatározott célkitűzéseket magas színvonalon, jó eredménnyel hajtotta végre.
Az év egyik fő feladatának meghatározott országgyűlési, önkormányzati választással kapcsolatos feladatokat kiválóan, esemény bejelentés nélkül hajtotta végre.
A szervezeti teljesítménykövetelményeket szintén jó eredménnyel hajtottuk végre.

belügyminiszter úr a Rendőrség számára a 2015. évre – az alábbi ágazati célkitűzéseket határozta meg.

1. Az állampolgárok szubjektív közbiztonságérzetét befolyásoló jogsértések elleni hatékony fellépés biztosítása, a településeken a közterületi térfigyelő rendszerek fejlesztéséből adódó lehetőségek kihasználása.

2. A büntető eljárások és a szabálysértési eljárások lefolytatásának további gyorsítása, az eredményes befejezések arányának növelése.

3. Az erők, eszközök összehangolt alkalmazásával, a polgárőr egyesületek, valamint az egyes rendészeti feladatokat ellátó szervezetekkel és személyekkel történő hatékony együttműködéssel a települések és külterületek közbiztonságának további erősítése.

4. A közlekedésbiztonság növelése terén kifejtett rendőrségi tevékenység komplex fejlesztése elnevezésű projekt megvalósítása.

5. Magyarország külső határainak és belső biztonságának fokozott védelme, az illegális migrációs nyomás elleni hatékony fellépés, ezzel összefüggésben a határrendészeti szolgálati ág tevékenységének schengeni követelményeknek megfelelő szinten tartása.

6. A közszolgálati életpálya Rendőrségnél történő bevezetésének végrehajtására történő humánigazgatási, gazdasági-pénzügyi és jogi felkészülés végrehajtása.

SZERVEZETI TELJESÍTMÉNYCÉLOK 2015.

1. Az állampolgárok szubjektív közbiztonságérzetét befolyásoló jogsértések elleni hatékony fellépés biztosítása, a településeken a közterületi térfigyelő rendszerek fejlesztéséből adódó lehetőségek kihasználása.

2. A büntető eljárások és a szabálysértési eljárások lefolytatásának további gyorsítása, az eredményes befejezések arányának növelése.

3. Az erők, eszközök összehangolt alkalmazásával, a polgárőr egyesületek, valamint az egyes rendészeti feladatokat ellátó szervezetekkel és személyekkel történő hatékony együttműködéssel a települések és külterületek közbiztonságának további erősítése.

4. A közlekedésbiztonság területén elért eredmények megtartása, a közlekedésbiztonság erősítése.

5. Magyarország határainak és belső biztonságának fokozott védelme, a mélységi ellenőrzés hatékony végrehajtása, az illegális migrációs nyomás elleni hatékony fellépés.

6. A közszolgálati életpálya Rendőrségnél történő bevezetésének végrehajtása.

Az írásos beszámolómban elhangzottakkal kapcsolatban - a város közrendjének- és közbiztonságának helyzetével kapcsolatosan – várom kérdéseiket, jobbító szándékú konstruktív észrevételeiket, javaslataikat.

Kérem, hogy beszámolómban elhangzottak megvitatását követően, azt határozatilag fogadják el.

Rétság, 2015. március 20.

Belovai Róbert r. alezredes
Rendőrkapitány

Készült:	***4 eredeti példányban***
	1 pld.: 17 lap + 2 lap melléklet
Kapják:	***1. sz. pld. RFK. Vez.***
	2. sz. pld. RK. Vez.
	3. sz. pld. Rétság Város Önkormányzat
	4. sz. pld. IRATTÁR
Készítette:	***Belovai Róbert r alezredes, rendőrkapitány*** ***(☏: 31/64-04)Nytsz:***

Intézkedési mutatók

Rétsági Rendőrkapitányság	2010	2011	2012	2013	2014	Változás 2013-2014	Dinamika 2013-2014
Elfogások száma	25	20	17	51	70	19	37,25%
Előállítások száma	73	127	124	150	133	-17	-11,33%
Biztonsági intézkedések száma	30	42	46	40	45	5	12,50%
Elrendelt elővezetések száma	57	61	50	71	50	-21	-29,58%
Szabálysértési feljelentések száma	1129	896	686	428	268	-160	-37,38%
Büntető feljelentések száma	87	98	99	65	30	-35	-53,85%
Helyszíni bírsággal sújtott személyek száma (fő)	1819	1271	1142	1112	1883	771	69,33%
Pozitív eredményű alkoholszonda alkalmazások száma(eset)	49	44	31	30	37	7	23,33%

Rendezvénybiztosítás, fokozott ellenőrzések, szolgálatellátás

Rétsági Rendőrkapitányság	2010	2011	2012	2013	2014	Változás 2013-2014	Dinamika 2013-2014
Gytv. rendezvénybiztosítás (eset)	0	3	0	2	0	-2	-100,00%
Gytv. rendezvény biztosításában résztvevő erő (fő)	0	34	0	19	0	-19	-100,00%
Gytv. rendezvény biztosítása során tett intézkedések száma	0	1	0	0	0	0	###########
Sportrendezvény biztosítás (eset)	0	1	0	0	0	0	###########
Sportrendezvény biztosításában résztvevő erő (fő)	0	2	0	0	0	0	###########
Sportrendezvény biztosítása során tett intézkedések száma	0	0	0	0	0	0	###########
Elrendelt fokozott közbiztonsági ellenőrzések (eset)	211	160	160	235	163	-72	-30,64%
Elrendelt fokozott közbiztonsági ellenőrzésekben résztvevő erő (fő)	479	347	442	444	415	-29	-6,53%
Elrendelt fokozott közbiztonsági ellenőrzések során tett intézkedések száma	494	293	229	547	497	-50	-9,14%
Elrendelt fokozott közlekedésrendészeti ellenőrzések (eset)	63	41	29	6	73	67	1116,67%
Elrendelt fokozott közlekedésrendészeti ellenőrzésekben résztvevő erő (fő)	130	89	72	28	106	78	278,57%
Elrendelt fokozott közlekedésrendészeti ellenőrzések során tett intézkedések száma	268	87	76	33	221	188	569,70%
Közterületi szolgálati létszám (fő)	3391	2966	3088	3451	3757	306	8,87%
Közterületi szolgálati óraszám (óra)	30191	27118	26954	24626	29770	5144	20,89%
Egy főre jutó közterületi óraszám (óra/fő)	8,90	9,14	8,73	7,14	7,92	0,79	11,04%
Tulajdon elleni szabálysértési ügyek száma			38	134	144	10	7,46%
Tulajdon elleni szabálysértési ügyek felderítési mutatója (%)			100	24,66	29,17	4,51	18,29%

Közúti közlekedési baleseti adatok

Rétsági Rendőrkapitányság	2010	2011	2012	2013	2014	Változás 2013-2014	Dinamika 2013-2014
Személysérüléses közúti közlekedési balesetek száma	42	28	27	27	37	10	37,04%
- Halálos közúti közlekedési balesetek	1	3	0	2	0	-2	-100,00%
- Súlyos sérüléses közúti közlekedési balesetek	13	9	11	9	10	1	11,11%
- Könnyű sérüléses közúti közlekedési balesetek	28	16	16	16	27	11	68,75%
Személysérüléses közúti közlekedési baleset során meghalt, illetve megsérült személyek száma (fő)	55	40	33	37	55	18	48,65%
- Meghalt személyek száma (fő)	1	3	0	2	0	-2	-100,00%
- Súlyosan sérült személyek száma (fő)	15	11	14	14	12	-2	-14,29%
- Könnyen sérült személyek száma (fő)	39	26	19	21	43	22	104,76%
Ittasan okozott közúti közlekedési balesetek száma	5	4	2	4	4	0	0,00%

Határrendészeti adatok (amennyiben a megye rendelkezik Schengen külső határszakasszal)

Megyei rendőr-főkapitányság	2010	2011	2012	2013	2014	Változás 2013-2014	Dinamika 2013-2014
Illegális migrációhoz kapcsolódó jogellenes cselekmények száma							
- Embercsempészés bűncselekmény							
- Közokirat-hamisítás bűncselekmény							
- Tiltott határátlépés és kísérlete szabálysértés							
- Túltartózkodás (Tiltott határátlépés és kísérlete szabálysértés belső határon be elfogás ki)							
- Külföldiek rendészetével kapcsolatos szabálysértés							
Körözések							
SIS találatok							
Menekültkérelmek száma							
Kiutasítottak száma							
Határrendészet által előállított személyek száma							
Kitoloncoltak száma							
Személyforgalmi statisztikai adatok							
Járműforgalmi statisztikai adatok							

Rendőri eljárásban regisztrált bűncselekmények és a közterületen elkövetett bűncselekmények számának alakulása a bűncselekmény elkövetésének helye /település/ szerinti bontásban 2010-2014. évi ENyÜBS adatok alapján

Rétság Rendőrkapitányság

	2010.	**2011.**	**2012.**	**2013.**	**2014.**	változás mértéke 2013-2014. (%)*
összes bűncselekmény	636	1 133	772	555	1 100	
közterületen elkövetett bűncselekmény	152	129	141	99	65	65,7
nyomozáseredményességi mutató	63,9	71,5	57,1	60,1	84,3	140,3

Rendőri eljárásban regisztrált kiemelten kezelt bűncselekmények számának alakulása település /elkövetés helye/ szerinti bontásban 2010-2014. évi ENyÜBS adatok alapján

Rétság Rendőrkapitányság

kiemelten kezelt bűncselekmények	**2010.**	**2011.**	**2012.**	**2013.**	**2014.**	változás mértéke 2013-2014. (%)*
emberölés	**1**	**1**				
- szándékos befejezett emberölés		1				
- emberölés kísérlete						
Testi sértés	**31**	**20**	**28**	**30**	**23**	76,7
- súlyos testi sértés	15	9	17	13	13	100,0
- halált okozó testi sértés						
kiskorú veszélyeztetése	**8**			**1**	**2**	
embercsempészés						
garázdaság	**41**	**30**	**29**	**26**	**31**	119,2
önbíráskodás						
visszaélés kábítószerrel (a terjesztői magatartások tekintetében) Btk. 282/A. §, 282/B. § (2)-(3) bek., 282/C. § (2) bek.	**2**		**1**		**2**	
lopás	**249**	**250**	**319**	**271**	**207**	76,4
- személygépkocsi lopás	1	2	2	4		
- zárt gépjármű-feltörés	5	5	5	1	5	500,0
- lakásbetörés	25	22	31	47	20	42,6
rablás	**1**	**4**	**5**		**1**	
kifosztás		**1**			**1**	
zsarolás	**5**	**1**	**3**	**2**		
rongálás	**26**	**14**	**16**	**6**	**10**	
orgazdaság	**4**	**2**	**2**		**1**	
jármű önkényes elvétele			**2**	**1**		
14 kiemelten kezelt bcs összesen	**372**	**324**	**407**	**342**	**279**	81,6

*A 20 alatti bűncselekmény számok változásának mértékét nem célszerű %-os formában megjeleníteni

RÉTSÁG VÁROS ÖNKORMÁNYZATÁNAK KÉPVISELŐ-TESTÜLETE
2651 Rétság, Rákóczi út 20. Telefon: 35/550-100
www.retsag.hu Email: hivatal@retsag.hu

Előterjesztést készítette és előterjeszti: Fodor Rita jegyző általános helyettese

Beszámoló a gyermekvédelmi és gyámügyi feladatok ellátásáról

ELŐTERJESZTÉS
a képviselő-testület 2015. április 17-i ülésére

Tárgyalja	**Ülés**	**Szavazás**
☒ Szociális bizottság	☒ Nyílt	☒ Nyílt szavazás
☐ Pénzügyi és Városüzemeltetési Bizottság	☐ Zárt	☐ Titkos szavazás
☐ Közbeszerzési Bizottság		☒ Egyszerű többség
☒ **Képviselő-testület**		☐ Minősített többség

1) <u>A tárgyalandó témakör tárgyilagos és tényszerű bemutatása</u>

A gyermekek védelméről és a gyámügyi igazgatásról szóló 1997.évi XXXI. törvény 96.§(6.) bekezdése szerint „6) A települési önkormányzat és állam fenntartói feladatainak ellátására a Kormány rendeletében kijelölt szerv a gyermekjóléti és gyermekvédelmi feladatainak ellátásáról minden év május 31-éig - a külön jogszabályban meghatározott tartalommal - átfogó értékelést készít. Az értékelést - települési önkormányzat esetén a képviselő-testület általi megtárgyalást követően - meg kell küldeni a gyámhatóságnak. A gyámhatóság az értékelés kézhezvételétől számított harminc napon belül javaslattal élhet a települési önkormányzat, illetve állam fenntartói feladatainak ellátására a Kormány rendeletében kijelölt szerv felé, amely hatvan napon belül érdemben megvizsgálja a gyámhatóság javaslatait és állásfoglalásáról, intézkedéséről tájékoztatja.”

I. A gyermekvédelmi feladatokat továbbra is a **Nyugat-Nógrád Gyermekjóléti és Családsegítő Szolgálat társuláson** keresztül látjuk el. Illetékes családgondozónk Uskert Krisztina. A kolléganő munkáját igen nagy odaadással, lelkiismeretesen, az ellátottak érdekében végzi. Napi kapcsolat alakult ki közöttünk. A tájékoztatás, az együttműködés napi szintű. Kolléganő munkáját az elmúlt időszakban több alkalommal ellenőrizték szakmai felügyeleti szervek. Kifogás ellene egyetlen esetben sem merült fel.

Az előterjesztés mellékletét képező beszámolót kolléganő készítette. A beszámoló összeállítása során gondosan ügyelt arra, hogy esetleírásból személy ne legyen azonosítható.

II. Jegyzői hatáskörben végzett tevékenységről:

Rendszeres gyermekvédelmi kedvezmény: A rendszeres gyermekvédelmi kedvezményre való jogosultság megállapításának célja annak igazolása, hogy a gyermek szociális helyzete alapján jogosult a 151. § (5) bekezdésének a) és b) pontjában meghatározott gyermekétkeztetés normatív kedvezményének, a 20/A. §-ban meghatározott természetbeni támogatásnak, az e törvényben és más jogszabályban meghatározott egyéb kedvezményeknek az igénybevételére.
A rendszeres gyermekvédelmi kedvezményre jogosult gyermek után a gyermek családbafogadó gyámjául kirendelt hozzátartozó pénzbeli ellátásra jogosult, ha a gyermek tartására köteles, és nyugellátásban, korhatár előtti ellátásban, szolgálati járandóságban, balettművészeti életjáradékban, átmeneti bányászjáradékban, megváltozott munkaképességű személyek ellátásaiban, időskorúak járadékában vagy olyan ellátásban részesül, amely a nyugdíjszerű rendszeres szociális ellátások emeléséről szóló jogszabály hatálya alá tartozik.
A gyámhatóság megállapítja a gyermek rendszeres gyermekvédelmi kedvezményre való jogosultságát, amennyiben a gyermeket gondozó családban az egy főre jutó havi jövedelem össze-

ge nem haladja meg az öregségi nyugdíj mindenkori legkisebb összegének (a továbbiakban: az öregségi nyugdíj legkisebb összege) a 140%-át, ha a gyermeket egyedülálló szülő, illetve más törvényes képviselő gondozza, vagy ha a gyermek tartósan beteg, illetve súlyosan fogyatékos, vagy ha a nagykorúvá vált gyermek megfelel a 20. § (2) bekezdésében foglalt feltételeknek; az öregségi nyugdíj legkisebb összegének 130%-át az a) pont alá nem tartozó esetben, feltéve, hogy a vagyoni helyzet vizsgálata során az egy főre jutó vagyon értéke nem haladja meg különkülön vagy együttesen a (7) bekezdésben meghatározott értéket.
Az egy főre jutó jövedelem megállapításánál a 131. § (2) bekezdését kell alkalmazni. Ettől eltérni akkor lehet, ha a jövedelmi viszonyokban igazolható ok miatt tartós romlás vélelmezhető.
A (2) bekezdésben meghatározott összeg számításánál - a kérelem benyújtásának időpontjában - közös háztartásban élő közeli hozzátartozóként (gondozó családként) kell figyelembe venni az egy lakásban együtt lakó, ott bejelentett lakóhellyel vagy tartózkodási hellyel rendelkező szülőt, a szülő házastársát vagy élettársát, 20 évesnél fiatalabb, önálló keresettel nem rendelkező gyermeket, 23 évesnél fiatalabb, önálló keresettel nem rendelkező, a nappali oktatás munkarendje szerint tanulmányokat folytató gyermeket, 25 évesnél fiatalabb, önálló keresettel nem rendelkező, felsőoktatási intézmény nappali tagozatán tanulmányokat folytató gyermeket, korhatárra való tekintet nélkül a tartósan beteg és a fogyatékos gyermeket, az a)-e) pontokba nem tartozó, a Ptk. családjogra irányadó szabályai alapján a szülő vagy házastársa által eltartott rokont.
A (4) bekezdés alkalmazásában szülő alatt a családbafogadó gyámot kell érteni, ha a családbafogadó gyám a gyámsága alá helyezett gyermek tartására köteles.
A vagyoni helyzet vizsgálata kiterjed a (4) bekezdésben meghatározott közös háztartásban élő közeli hozzátartozók vagyonára.
A gyámhatóság a rendszeres gyermekvédelmi kedvezményre való jogosultság megállapítására irányuló kérelmet elutasítja, ha a (4) bekezdésben megjelölt személyek együttesen vagy különkülön a (7) bekezdésben meghatározott értékű vagyonnal rendelkeznek.
Nem állapítható meg rendszeres gyermekvédelmi kedvezményre való jogosultság, illetőleg a megállapított jogosultságot meg kell szüntetni, ha a gyermek tartózkodási joga megszűnt vagy tartózkodási jogának gyakorlásával felhagyott.
20. § (1) A feltételek fennállása esetén a gyámhatóság egy év időtartamra, de legfeljebb
a) a (2) bekezdés a) pontja szerinti esetben a nagykorúvá vált gyermek 23. életévének betöltéséig, b) a (2) bekezdés b) pontja szerinti esetben a nagykorúvá vált gyermek 25. életévének betöltéséig megállapítja a gyermek, nagykorúvá vált gyermek rendszeres gyermekvédelmi kedvezményre való jogosultságát.
Az egyéb jogosultsági feltételek fennállása esetén nagykorúvá válása után is jogosult a gyermek a rendszeres gyermekvédelmi kedvezményre, ha nappali oktatás munkarendje szerint tanulmányokat folytat és 23. életévét még nem töltötte be, vagy felsőfokú oktatási intézmény nappali tagozatán tanul és a 25. életévét még nem töltötte be, és a nagykorúvá válását megelőző második hónap első napja, valamint a nagykorúvá válását megelőző nap közötti időszakban legalább egy napig rendszeres gyermekvédelmi kedvezményre volt jogosult.
A rendszeres gyermekvédelmi kedvezményre való jogosultságot, ideértve a 19. § (1a) bekezdés szerinti pénzbeli ellátásra való jogosultságot is, a gyámhatóság - hivatalból vagy kérelemre - felülvizsgálja, ha a megállapított jogosultság időtartama alatt a jogosultsági feltételekben változás következett be.
A rendszeres gyermekvédelmi kedvezményre való jogosultság megszűnik az (1) bekezdésben meghatározott időtartam leteltével, megszüntetésre kerül, ha a (3) bekezdés szerinti felülvizsgálat azzal az eredménnyel zárul, hogy a jogosultsági feltételek nem állnak fenn, vagy a gyermek gyermekvédelmi szakellátásba kerül.
20/A. § (1) A gyámhatóság annak a gyermeknek, fiatal felnőttnek, akinek rendszeres gyermekvédelmi kedvezményre való jogosultsága a tárgyév augusztus 1-jén fennáll, a tárgyév augusztus hónapjára tekintettel, a tárgyév november 1-jén fennáll, a tárgyév november hónapjára tekintettel természetbeni támogatást nyújt fogyasztásra kész étel, ruházat, valamint tanszer vásárlására felhasználható Erzsébet-utalvány formájában.

A rendszeres gyermekvédelmi kedvezményre való jogosultsággal rendelkező gyermekek közül 2014. évben Erzsébet-utalvány formájában, melynek esetenkénti összege 2014. évben 5.800.- Ft volt 120 gyermek részesült természetbeni támogatásban, összesen 1.392.000 Ft értékben.

Óvodáztatási támogatás: Az óvodáztatási támogatásra való jogosultság megállapításának célja a halmozottan hátrányos helyzetű gyermekek minél korábbi életkorban történő rendszeres óvodába járásának elősegítése.

A Gyvt. **20/C. §** (2) bekezdése alapján a települési önkormányzat jegyzője az óvodáztatási támogatásra való jogosultságát - kérelmére - annak a szülőnek vagy családbafogadó gyámnak állapítja meg, akinek gyermeke a halmozottan hátrányos helyzet fennállását a jegyző a 67/A. § (3) bekezdésében foglaltak szerint megállapította, és legkésőbb annak az óvodai nevelési évnek a kezdetéig, amelyben az ötödik életévét betölti, megkezdi az óvodai nevelésben való tényleges részvételt és a kérelem benyújtását megelőző időszakban legalább két hónapon keresztül a gyámhatóságokról, valamint a gyermekvédelmi és gyámügyi eljárásról szóló kormányrendeletben foglaltak szerint rendszeresen jár óvodába.
Az óvodáztatási támogatás iránti kérelmet a szülői felügyeletet gyakorló szülő vagy a családbafogadó gyám legfeljebb annak az óvodai nevelési évnek a kezdetéig terjesztheti elő, amely évben a gyermek az ötödik életévét betölti.
A települési ön kormányzat jegyzője az óvodáztatási támogatást első alkalommal, ha az óvodáztatási támogatásra való jogosultság jogerős megállapítására az előző év december 5-e és a tárgyév június 4-e között kerül sor, a tárgyév június hónapjában, a tárgyév június 5-e és a tárgyév december 4-e között kerül sor, a tárgyév december hónapjában folyósítja.
Az első alkalmat követően a települési önkormányzat jegyzője a gyermek óvodai nevelési jogviszonyának fennállásáig június és december hónapban további óvodáztatási támogatást folyósít a szülőnek vagy a családbafogadó gyámnak, ha a gyermek továbbra is halmozottan hátrányos helyzetűnek minősül, és a szülő, a családbafogadó gyám a gyermeknek a gyámhatóságokról, valamint a gyermekvédelmi és gyámügyi eljárásról szóló kormányrendelet szerinti rendszeres óvodába járásáról gondoskodik.
Ha az óvodáztatási támogatás iránti kérelmet december 4-éig, illetve június 4-éig benyújtották és a támogatásra való jogosultság feltételei fennállnak, de a kérelem jogerős elbírálására december 4-éig, illetve június 4-éig nem kerül sor, a további óvodáztatási támogatás folyósításának (5) bekezdés szerinti időpontjában kell folyósítani az első alkalommal járó óvodáztatási támogatást. Ha a további óvodáztatási támogatás folyósításának feltételei is fennállnak, akkor az első alkalommal járó és a további óvodáztatási támogatást együtt kell folyósítani.
Az óvodáztatási támogatásra való jogosultság a megszüntetését követően a (2) és (3) bekezdésben foglalt feltételek fennállása esetén ismételten megállapítható, azzal, hogy a rendszeres óvodába járást a gyámhatóságokról, valamint a gyermekvédelmi és gyámügyi eljárásról szóló kormányrendeletben meghatározott időszak tekintetében kell vizsgálni. Ebben az esetben a jogosultat az (5) bekezdés szerinti további óvodáztatási támogatás illeti meg.
A támogatás összege gyermekenként első alkalommal húszezer forint, ezt követően esetenként és gyermekenként tízezer forint.
A települési önkormányzat rendeletben előírhatja, hogy első alkalommal az óvodáztatási támogatást természetbeni formában kell biztosítani.

A pénzbeli támogatás első alaklommal folyósított összege 2014. évben 20.000.- Ft, míg második, illetve további alkalmakkor folyósított összege 2014. évben 10.000.- Ft volt.

2014. évben **óvodáztatási támogatásban** első alakalommal 1 fő gyermek részesült, míg második alkalommal 5 fő gyermek részesült, ennek teljes összege 2014. évben 90.000.- Ft volt.

A gyermekek védelmét, pénzbeni, természetbeni és személyes gondoskodást nyújtó gyermekjóléti alapellátások, valamint hatósági intézkedések keretében kell biztosítani.

A gyermekvédelmi rendszer működtetése állami és önkormányzati feladat egyaránt.

Iskoláztatási támogatás

2013. január 1. napjától ez a hatáskör átkerült a Nógrád Megyei Kormányhivatal Rétsági Járási Gyámhivatalához.
Fentieket figyelembe véve 2014. évben a közoktatási intézményektől a jogszabályok változása miatt hivatalunkhoz nem érkezett jelzés iskolai hiányzásokkal kapcsolatban.

A jegyzői hatáskörbe tartozó gyermekvédelmi intézkedések (védelembe vétel, ideiglenes hatályú elhelyezés) 2013. január 1. napjától a Járási Gyámhivatalok hatáskörébe kerültek.

A tavalyi évben a felügyeleti szervek ellenőrzést nem folytattak a gyermekvédelmi, gyámügyi feladatellátásra vonatkozóan.

A gyermekek napközbeni ellátásának feltételei az óvodai és iskolai intézményekben biztosított.
2014. évben óvodai ellátásban részesülők átlag létszáma 96 fő volt. Ebből rendszeres gyermekvédelmi támogatásban részesülő gyermek 23 fő.
Az általános iskolai tanulók létszáma 2014. december 31-én 248 fő volt, melyből 3 fő magántanuló.
Az iskolai intézményi étkezést a tanulók közül összesen 143 fő vette igénybe.
A tanulók közül rendszeres gyermekvédelmi kedvezményben 54 fő részesült, melyből az iskolai intézményi étkezést 36 fő vette igénybe.

Gyermekjóléti szolgáltatás: a Gyermekvédelmi törvény (Gyvt.) 39. §. alapján a gyermek érdekeit védő speciális személyes szociális szolgáltatás, amely a szociális munka módszereinek és eszközeinek felhasználásával szolgálja a gyermek testi és lelki egészségének, családban történő nevelkedésének elősegítését, a gyermek veszélyeztetettségének megelőzését, a kialakult veszélyeztetettség megszüntetését, illetve a családjából kiemelt gyermek visszahelyezését.
A gyermekjóléti szolgáltatás feladata a gyermek testi, lelki egészségének, családban történő nevelésének elősegítése érdekében a gyermeki jogokról és a gyermek fejlődését biztosító támogatásokról való tájékoztatás, a támogatásokhoz való hozzájutás segítése, a családtervezési, a pszichológiai, a nevelési, az egészségügyi, a mentálhigiénés és a káros szenvedélyek megelőzését célzó tanácsadás vagy az ezekhez való hozzájutás megszervezése, a válsághelyzetben lévő várandós anya támogatása, segítése, tanácsokkal való ellátása, valamint számára a családok átmeneti otthonában igénybe vehető ellátáshoz való hozzájutás szervezése, a szabadidős programok szervezése, a hivatalos ügyek intézésének segítése.
A gyermekjóléti szolgáltatás feladata a gyermek veszélyeztetettségének megelőzése érdekében a veszélyeztetettséget észlelő és jelző rendszer működtetése, a nem állami szervek, valamint magánszemélyek részvételének elősegítése a megelőző rendszerben, a veszélyeztetettséget előidéző okok feltárása és ezek megoldására javaslat készítése, meghatározott személyekkel és intézményekkel való együttműködés megszervezése, tevékenységük összehangolása, tájékoztatás az egészségügyi intézményeknél működő inkubátorokból, illetve abba a gyermek örökbefogadáshoz való hozzájárulás szándékával történő elhelyezésének lehetőségéről.
A gyermekjóléti szolgáltatás a gyermek veszélyeztetettségének megelőzése érdekében iskolai szociális munkát biztosíthat.
A gyermekjóléti szolgáltatás feladata a kialakult veszélyeztetettség megszüntetése érdekében a gyermekkel és családjával végzett szociális munkával (a továbbiakban: családgondozás) elősegíteni a gyermek problémáinak rendezését, a családban jelentkező működési zavarok ellensúlyozását, a családi konfliktusok megoldásának elősegítése, különösen a válás, a gyermekelhelyezés és a kapcsolattartás esetében, kezdeményezni egyéb gyermekjóléti alapellátások igénybevételét, szociális alapszolgáltatások, különösen a családsegítés igénybevételét, egészségügyi ellátások igénybevételét, pedagógiai szakszolgálatok igénybevételét, vagy a gyermek vé-

delembe vételét vagy súlyosabb fokú veszélyeztetettség esetén a gyermek ideiglenes hatályú elhelyezését, nevelésbe vételét.
Javaslat készítése a veszélyeztetettség mértékének megfelelően a gyermek védelembe vételére, illetve a családi pótlék természetbeni formában történő nyújtására, a gyermek tankötelezettsége teljesítésének előmozdítására, a gyermek családjából történő kiemelésére, a leendő gondozási helyére vagy annak megváltoztatására, a gyermek megelőző pártfogásának mellőzésére, elrendelésére, fenntartására, megszüntetésére. Együttműködés a pártfogó felügyelői szolgálattal és a megelőző pártfogó felügyelővel a bűnismétlés megelőzése érdekében, ha a gyámhatóság elrendelte a gyermek megelőző pártfogását.
A gyermekjóléti szolgáltatás feladata a családjából kiemelt gyermek visszahelyezése érdekében a családgondozás biztosítása - az otthont nyújtó ellátást, illetve a területi gyermekvédelmi szakszolgáltatást végző intézménnyel együttműködve - a család gyermeknevelési körülményeinek megteremtéséhez, javításához, a szülő és a gyermek közötti kapcsolat helyreállításához, utógondozás biztosítása - az otthont nyújtó ellátást, illetve a területi gyermekvédelmi szakszolgáltatást végző intézménnyel együttműködve - a gyermek családjába történő visszailleszkedéséhez.

A Gyermekjóléti Szolgálat a társult önkormányzatok által létrehozott, már 25 településre kiterjedő, 9 fő teljes munkaidős alkalmazott családgondozót foglalkoztató Nyugat-Nógrád Gyermekjóléti és Családsegítő szolgálat működtetésével megoldott.
A Gyermekjóléti Szolgálat eredményesen működteti a jelzőrendszert, személyes kapcsolattartás jellemzi.
Rétságon Uskert Krisztina családgondozó látja el a gyermekjóléti feladatokat, aki munkáját nagy odaadással, lelkiismeretesen, a gyermekek érdekeit maximálisan szem előtt tartva végzi.
A településen a gyermekjóléti szolgáltatásra biztosított idő heti 12 óra, mely veszélyhelyzet esetén növekedhet.
A Gyermekjóléti Szolgálat által a településen ellátott családok száma 29, melyben 43 ellátott gyermek él.
Ebből alapellátásban 13 fő, míg védelembe vétel kapcsán 3 fő szerepel.

A nyilvántartásba vétel legfőbb okai:
⇒ magatartási probléma: iskolai hiányzás, kisebb vétségek, szabálysértések elkövetése
⇒ családon belüli kapcsolatok megromlása, konfliktusok
⇒ a család környezete, életviteli problémák
⇒ átmeneti gondozás

A jelzőrendszer tagjaival a települési önkormányzat kapcsolata jónak minősíthető.
A legszorosabb, napi kapcsolat az óvoda, iskola gyermek- és ifjúságvédelmi felelőseivel, valamint a Gyermekjóléti Szolgálattal alakult ki.
A települési önkormányzat jegyzője szükség szerint részt vesz a jelzőrendszer tagjaival történő egyeztetéseken, illetve esetmegbeszéléseken.

Jövőre vonatkozó céljaink között szerepel a magas színvonalú feladatellátás fenntartása.

Jelen előterjesztés a munkatervnek, valamint a törvényi szabályozásnak eleget téve tartalmazza a 2014. évi gyermekjóléti és gyermekvédelmi feladat ellátásának értékelését (gyermekjóléti szolgálat beszámolója, jegyzői gyámhatóság beszámolója), melyet elfogadásra terjesztünk a Tisztelt Képviselő-testület elé.

2) ELŐZMÉNYEK, KÜLÖNÖSEN A TÉMÁBAN HOZOTT KORÁBBI TESTÜLETI DÖNTÉSEK, AZOK VÉGREHAJTÁSA

3.) JOGSZABÁLYI HIVATKOZÁS

A Magyarország helyi önkormányzatokról szóló 2011.évi XXXI. törvény 13. § (1) bekezdés 8. pontja „A települési önkormányzat feladata a helyi közügyek, valamint a helyben biztosítható közfeladatok körében ellátandó helyi önkormányzati feladatok különösen; szociális, gyermekjóléti szolgáltatások és ellátások.
A gyermekek védelméről és a gyámügyi igazgatásról szóló 1997.évi XXXI. törvény 94. § (1) ”A települési önkormányzat… feladata a gyermekek védelme helyi ellátó rendszerének kiépítése és működtetése, a területén lakó gyermekek ellátásának megszervezése.”
1997.évi XXXI. törvény 96.§(6.) bekezdése: 1.pontban részletezve

4.) **HATÁROZATI JAVASLAT**

RÉTSÁG VÁROS ÖNKORMÁNYZAT KÉPVISELŐ-TESTÜLETÉNEK
/2015. (IV.17.) KT. HATÁROZATA

Rétság Város Önkormányzatának Képviselő-testülete az önkormányzat gyermekjóléti és gyermekvédelmi feladatainak 2014.évi ellátásáról szóló beszámolót megismerte és elfogadja.

Felkéri a jegyzőt, hogy az értékelést a képviselő-testület jelen jóváhagyó határozatával együtt a 1997.évi XXXI. törvény 96.§(6.) bekezdése szerint továbbítsa a Nógrád Megyei Kormányhivatal Gyámügyi és Igazságügyi Főosztálya részére

Határidő: 2015. május 30.
Felelős: jegyző

Rétság, 2015. április 9.

Fodor Rita
jegyző általános helyettese

Záradék:
A tájékoztatás szabályszerű, a határozati javaslat jogszabálysértést nem tartalmaz.

dr. Varga Tibor
jegyző

RÉTSÁG VÁROS ÖNKORMÁNYZATÁNAK KÉPVISELŐ-TESTÜLETE
2651 Rétság, Rákóczi út 20. Telefon: 35/550-100
www.retsag.hu Email: hivatal@retsag.hu

Előterjesztést készítette: Fodor Rita **Előterjesztő:** Hegedűs Ferenc polgármester

Sport és civil szervezetek 2015.évi támogatási pályázatainak elbírálása - kiegészítéssel

ELŐTERJESZTÉS
a képviselő-testület 2015. március 27-i ülésére

Tárgyalja	Ülés	Szavazás
☐ Szociális bizottság	☒ Nyílt	☒ Nyílt szavazás
☒ Pénzügyi és Városüzemeltetési Bizottság	☐ Zárt	☐ Titkos szavazás
☐ Közbeszerzési Bizottság		☐ Egyszerű többség
☒ **Képviselő-testület**		☒ Minősített többség

1. A tárgyalandó témakör tárgyilagos és tényszerű bemutatása

Tisztelt Képviselő-testület!

A 2015. február 27-i ülésen került kiírásra a sportegyesületek, civil szervezetek tárgyévi támogatási pályázata.

A felhívásra az alábbi pályázatok érkeztek:

1.) Nyugdíjas klubok (Rendelkezésre álló előirányzat 600.000 Ft)

1.1. Hunyadi János Nyugállományúak Klubja
Éves tervezett költségvetése 1.264.000 Ft, melyből önkormányzati támogatási igénye 600.000 Ft. A támogatást működési költségekre, kirándulások és rendezvények költségeire kívánják felhasználni. Bírósági bejegyzést és a szükséges nyilatkozatokat a pályázó becsatolta.

1.2. Városi Nyugdíjas Klub
Éves költségvetése 721.032 Ft, melyből önkormányzati támogatási igénye 300.000 Ft. A támogatást színházlátogatásra, kirándulásra, klubrendezvényekre kívánják felhasználni. Bírósági bejegyzést és a szükséges nyilatkozatokat a pályázó becsatolta.

2.) Civil szervezetek (Rendelkezésre álló előirányzat 400.000 Ft)

2.1. Rétság Fiatalok Rétságért Egyesület
Támogatási igénye 1.000.000 Ft. A támogatást rendezvények költségeire kívánja felhasználni. A bírósági bejegyzés benyújtásában az Egyesület hiánypótlási lehetőséget kért.

2.2. Kereplő Néptánc Egyesület
Éves tervezett költségvetése 3.995.000 Ft, melyből önkormányzati támogatási igénye 1.395.000 Ft. Az Egyesület a támogatás összegét néptánc táborokra, rendezvényekre, eszközpótlásokra és egyéb működési költségekre kívánja felhasználni. Bírósági bejegyzést és a szükséges nyilatkozatokat a pályázó becsatolta.

3.) Sport szervezetek (Rendelkezésre álló előirányzat: 4.200.000 Ft)

3.1. RTT. Szabadidő és Motorsport Egyesület
Az Egyesület éves költségvetése 1.950.000 Ft, melyből önkormányzati támogatási igénye 450.000 Ft. A támogatás összegét az Extrém nap kiadásaira, ládaderbire, alkatrészekre, üzemanyagköltségekre és versenyek kiadásaira kívánják felhasználni. Az egyesület a bírósági bejegyzést nem csatolta.

3.2. Rétság VSE
Az Egyesület éves költségvetése 15.980.848 Ft, melyből önkormányzati támogatási igénye 3.500.000 Ft. A támogatás összegét éves működési költségeikre (sportorvos, nevezési díjak, energia stb.) kívánják felhasználni. Bírósági bejegyzést és a szükséges nyilatkozatokat a pályázó becsatolta.

3.3. Rétság Árpád Egylet
Az Egyesület éves költségvetése 2.300.000 Ft, melyből önkormányzati támogatási igénye 1.000.000 Ft. A támogatás összegét lőszerekre, versenyek költségeire, energia költségekre kívánják felhasználni. Bírósági bejegyzést és a szükséges nyilatkozatokat a pályázó becsatolta.

3.4. Extrém Légisport Egyesület
Az Egyesület éves költségvetése 1.297.328 Ft, melyből önkormányzati támogatási igénye 500.000 Ft. A támogatás összegét bérleti díjra, reptér karbantartásra és egyéb működési kiadásokra kívánják felhasználni. Bírósági bejegyzést és a szükséges nyilatkozatokat a pályázó becsatolta.

3.5. Rétsági Judo Klub
A Klub éves költségvetése 1.470.000 Ft, melyből önkormányzati támogatási igénye 800.000 Ft. A támogatást működési költségekre kívánják felhasználni. Bírósági bejegyzést és a szükséges nyilatkozatokat a pályázó becsatolta.

Kérem a Tisztelt Testületet, hogy az előterjesztést megtárgyalni, a 2015. évi támogatásokról dönteni szíveskedjen.

Rétság, 2015. március 20.

Hegedűs Ferenc
polgármester

2. <u>Előzmények, különösen a témában hozott korábbi testületi döntések, azok végrehajtása:</u>

- 18/2015. (II.27.) KT határozat
- 19/2015. (II.27.) KT határozat
- 20/2015. (II.27.) KT határozat

3. <u>Jogszabályi háttér:</u>

4. Határozati javaslat

RÉTSÁG VÁROS ÖNKORMÁNYZAT KÉPVISELŐ-TESTÜLETÉNEK
…../2015. (III.27.) KT. HATÁROZATA

(A támogatott sportegyesületek részére külön-külön egyedileg készül el)

Rétság Város Önkormányzat Képviselő-testülete megtárgyalta a sport és civil szervezetek 2015. évi támogatási pályázatainak elbírálásáról készített előterjesztést.

A Képviselő-testület a …… eFt sportszervezetek részére biztosított előirányzat terhére

……. sportegyesület részére …… célra ……Ft támogatást biztosít.

A támogatásról a 20/2013. (XI.26.) önkormányzati rendeletben meghatározott tartalommal megállapodást kell kötni.
Felhatalmazza Hegedűs Ferenc polgármestert a megállapodás aláírására.

Határidő: 2015. április 30.
Felelős: Hegedűs Ferenc polgármester

RÉTSÁG VÁROS ÖNKORMÁNYZAT KÉPVISELŐ-TESTÜLETÉNEK
…../2015. (III.27.) KT. HATÁROZATA

(A támogatott egyesületek részére külön-külön egyedileg készül el)

Rétság Város Önkormányzat Képviselő-testülete megtárgyalta a sport és civil szervezetek 2014. évi támogatási pályázatainak elbírálásáról készített előterjesztést.

A Képviselő-testület a …… eFt civil szervezetek részére biztosított előirányzat terhére

……. szervezet részére …… célra ……Ft támogatást biztosít.

A támogatásról a 20/2013. (XI.26.) önkormányzati rendeletben meghatározott tartalommal megállapodást kell kötni.
Felhatalmazza Hegedűs Ferenc polgármestert a megállapodás aláírására.

Határidő: 2015. április 30.
Felelős: Hegedűs Ferenc polgármester

RÉTSÁG VÁROS ÖNKORMÁNYZAT KÉPVISELŐ-TESTÜLETÉNEK
…../2015. (III.27.) KT. HATÁROZATA

(A támogatott nyugdíjas klubok részére külön-külön egyedileg készül el)

Rétság Város Önkormányzat Képviselő-testülete megtárgyalta a sport és civil szervezetek 2014. évi támogatási pályázatainak elbírálásáról készített előterjesztést.

A Képviselő-testület a 600 eFt nyugdíjas klubok részére biztosított előirányzat terhére

……. szervezet részére …… célra ……Ft támogatást biztosít.

A támogatásról a 20/2013. (XI.26.) önkormányzati rendeletben meghatározott tartalommal megállapodást kell kötni.
Felhatalmazza Hegedűs Ferenc polgármestert a megállapodás aláírására.

Határidő: 2015. április 30.
Felelős: Hegedűs Ferenc polgármester

Határidő:
Felelős:

Záradék:
Az előterjesztés jogszabálysértést nem tartalmaz

Dr. Varga Tibor
jegyző

Előterjesztés kiegészítése

A Képviselő-testület a március 27-i ülésen meghosszabbította a civil szervezetek 2015. évi támogatásra benyújtandó pályázatok határidejét meghosszabbította. Az előző anyaghoz megküldöttekhez képest az alábbi dokumentumok érkeztek:

Rétsági Árpád Egylet: Felhasználási cél a Militari tábor. Igényelt összeg 80.000 Ft. A felhasználási cél részletesen nem került megjelölésre. Bírósági bejegyzést és a szükséges nyilatkozatokat a pályázó korábbi pályázatához már becsatolta. A pályázat elektronikusan is megérkezett.

Rétsági Fiatalok Rétságért Egyesület – Rétsági Kilátó Kulturális Egyesület: Teljes dokumentációt – a változás-bejelentés iránti kérelemmel együtt, fénymásolatban, – benyújtotta. Bírósági bejegyzés pótlása megtörtént. A változás-bejelentési kérelem átvétele nem igazolt. A kiegészített pályázat elektronikusan nem érkezett meg.

RRT Szabadidő és Motorsortegyesület: a bírósági végzést becsatolta, a hiánypótlás elektronikusan nem érkezett meg.

Hunyadi János Nyugállományúak Klubja: a 2014. évi beszámolót papír alapon pótolta, elektronikusan a beszámoló nem érkezett meg.

Rétsági Judo Klub: pótolta előzőleg beadott anyagét, részletezte a támogatás felhasználásának céljait. A kiegészítés elektronikusan is megérkezett.

Rétság, 2015. április 9.

Hegedűs Ferenc
polgármester

KIVONAT

Rétság Város Önkormányzat Képviselő-testületének
2015. FEBRUÁR 27. napján megtartott nyílt üléséről
RÉTSÁG VÁROS ÖNKORMÁNYZAT KÉPVISELŐ-TESTÜLETÉNEK
18/2015. (II.27.) számú határozata

Tárgya: Pályázat kiírása sport és civil szervezetek 2015. évi támogatására

Rétság Város Önkormányzat Képviselő-testülete megtárgyalta a sport támogatás pályázati feltételeire vonatkozó előterjesztést. A Képviselő-testület 2015. évi költségvetésébe tervezett sporttámogatási keretösszeg terhére az alább meghatározott feltételekkel pályázatot ír ki a rétsági sportszervezetek támogatására.

Pályázati feltételek:
- Adatlap hiánytalan kitöltése
- azon sportegyesületek pályázhatnak, melyeket az illetékes bíróság legkésőbb a tárgyévet megelőző évben bejegyzett, nyilvántartásba vett és alapszabályuknak, illetve alapító okiratuknak megfelelő tevékenységüket ténylegesen folytatják.
- bejegyzett rétsági székhellyel rendelkeznek
- nonprofit szervezetnek minősülnek
- a hiányos vagy határidőn túl benyújtott pályázat érvénytelen, arra támogatás nem állapítható meg.
- egy egyesület csak egy pályázatot nyújthat be

A pályázatnak tartalmaznia kell az alábbiakat:
- az egyesületben sportolók létszámát, az egyesület tagjainak számát, az előző évben elért eredményeket és a szakmai munkáról szóló beszámolót
- az előző év gazdálkodási tevékenységének számszerűsített adatait (külön kitérve az önkormányzati támogatás felhasználására)
- az adott évre ütemezett várható kiadások és bevételek összegét, összetételét
- az önkormányzattól kért támogatás összegét, felhasználás jogcímenkénti tervét
- az egyesület pénzintézeti számla számát,
- a pályázathoz csatolni kell a székhely szerinti Megyei Bíróság által az egyesület hatályos adatairól kiállított 30 napnál nem régebbi kivonat egy példányát.

A pályázatok benyújtásának határideje: 2015.március 19.

A pályázatokat papír alapon a Rétsági Polgármesteri Hivatal címére (Rétság Rákóczi u. 20), elektronikusan a jegyzo@retsag.hu e-mail címre kell benyújtani.
. A borítékon kérjük feltüntetni: „SPORTPÁLYÁZAT 2014."

A pályázati felhívás közzétételére felkéri dr. Varga Tibor jegyzőt.

Határidő: 2015.március 02.
Felelős: dr. Varga Tibor jegyző

Hegedűs Ferenc sk. dr. Varga Tibor sk.
polgármester jegyző

A kiadmány hiteléül:

Lichtenberger Edit

KIVONAT

Rétság Város Önkormányzat Képviselő-testületének
2015. FEBRUÁR 27. napján megtartott nyílt üléséről
RÉTSÁG VÁROS ÖNKORMÁNYZAT KÉPVISELŐ-TESTÜLETÉNEK
19/2015. (II.27.) számú határozata

Tárgya: Pályázat kiírása sport és civil szervezetek 2015. évi támogatására

A képviselő-testület 2015.évben is támogatni kívánja a helyi nyugdíjas klubok működését. A 2014.évi működés támogatásához benyújtott kérelemnek (Adatlapnak) az alábbiakat kell tartalmaznia:
A nyugdíjas klub

- képviselőjének nevét
- létszámát
- ebből rétsági lakosok számát
- 2014.évi beszámolót
- az önkormányzattól kért támogatás felhasználási jogcímenként részletezett összegét, felhasználás jogcímenkénti tervét.
- 2014.évi támogatási keret felhasználásáról szóló elszámolást
- 2015.évi munkatervet
- igényelt összeget (Ft) a felhasználás céljának megjelölésével

A pályázatokat papír alapon a Rétsági Polgármesteri Hivatal címére (Rétság Rákóczi u. 20), elektronikusan a jegyzo@retsag.hu e-mail címre kell benyújtani.
A borítékon kérjük feltüntetni: „NYUGDÍJAS KLUBOK - TÁMOGATÁSI PÁLYÁZAT 2015."

A támogatási igények benyújtásának határideje: 2015.március 19.
A képviselő-testület a támogatás keretösszegét 2014.évi költségvetésébe betervezi. Felkéri a jegyzőt, hogy a támogatás igénybevételének lehetőségéről a nyugdíjas klubok vezetőit értesítse.
A pályázati felhívás közzétételére felkéri dr. Varga Tibor jegyzőt.

Határidő: 2015.március 02.
Felelős: dr. Varga Tibor jegyző

Határidő: 2015.március 02.
Felelős: dr. Varga Tibor jegyző

Hegedűs Ferenc sk.
polgármester

dr. Varga Tibor sk.
jegyző

A kiadmány hiteléül:

Lichtenberger Edit
adm.

KIVONAT

Rétság Város Önkormányzat Képviselő-testületének

2015. FEBRUÁR 27. napján megtartott nyílt üléséről

RÉTSÁG VÁROS ÖNKORMÁNYZAT KÉPVISELŐ-TESTÜLETÉNEK

20/2015. (II.27.) számú határozata

Tárgya: Pályázat kiírása sport és civil szervezetek 2015. évi támogatására

Rétság Város Önkormányzatának Képviselő-testülete 2015-ben is támogatni kívánja a településen működő civil szervezeteket és közösségeket, ezért az Önkormányzat 2015. évi költségvetésébe tervezett támogatási keretösszeg terhére az alább meghatározott feltételekkel pályázatot ír ki közösségi élet szervezése céljára.
Pályázati feltételek:

- azon szervezetek, közösségek pályázhatnak, melyek alapokmányuknak megfelelő tevékenységüket ténylegesen folytatják, illetve programjaik megvalósításával a város kulturális és közösségi életét segítik elő;
- a 2014. évben igénybe vett támogatással elszámoltak, vagy a pályázat benyújtásával egy időben elszámolnak,
- rétsági székhellyel rendelkeznek, és tevékenységüket itt végzik.

A pályázatnak tartalmaznia kell az alábbiakat:
Adatlap hiánytalan kitöltése

- felhasználási terület megjelölését,
- a tagok létszámát, az előző évben elért eredményeket és a szakmai munkáról szóló beszámolót,
- az előző év gazdálkodási tevékenységének számszerűsített adatait (külön kitérve az önkormányzati támogatás felhasználására),
- az előző évben kapott önkormányzati támogatásról szóló elszámolást (ha a pályázó támogatásban részesült!) A kapott támogatás felhasználásáról a számlák hitelesített másolatának benyújtásával kell elszámolni az Önkormányzatnak!
- a pályázó 2015. évi programját,
- az adott évre ütemezett várható kiadások és bevételek összegét, összetételét,
- az önkormányzattól kért támogatás összegét, felhasználás jogcímenkénti tervét,
- a pályázó pénzintézet számla számát,

A hiányos vagy határidőn túl benyújtott pályázat érvénytelen, arra támogatás nem állapítható meg. A pályázati rendszeren kívüli támogatási kérelmeket az önkormányzat nem tudja támogatni.
A nyertes pályázó megállapodást köt az Önkormányzattal a támogatás céljáról, az elszámolás rendjéről, határidejéről, a megállapodás megsértésének szankciójáról. A támogatás a szervezet vagy közösség működésének segítségét szolgálja, amelyből személyi jellegű kiadás (bér és járulékai) nem finanszírozhatóak.
A pályázat elbírálásánál figyelembe vételre kerül az önkormányzat intézményeiben biztosított esetleges ingyenes terem és helyiséghasználat is.

A pályázatok benyújtásának határideje: 2014. március 19.
A pályázatokat papír alapon a Rétsági Polgármesteri Hivatal címére (Rétság Rákóczi u. 20), elektronikusan a jegyzo@retsag.hu e-mail címre kell benyújtani.
A borítékon kérjük feltüntetni: „TÁMOGATÁSI PÁLYÁZAT 2015.”

A benyújtott pályázatokról a képviselő-testület soron következő ülésén dönt.
A döntésről a pályázókat írásban értesíti.
A pályázattal kapcsolatos kérelmek és adatok nyilvánosak.

A pályázati felhívás közzétételére felkéri dr. Varga Tibor jegyzőt.

Határidő: 2015.március 02.
Felelős: dr. Varga Tibor jegyző

Hegedűs Ferenc sk.
polgármester

dr. Varga Tibor sk.
jegyző

A kiadmány hiteléül:

Lichtenberger Edit
adm.

PÁLYÁZATI ADATLAP

PÁLYÁZATI ADATLAP „SPORTEGYESÜLETEK ÉS CIVIL SZERVEZETEK ÖNKORMÁNYZATI TÁMOGATÁSA"

Kérjük olvashatóan, nyomtatott nagybetűkkel, írógéppel vagy számítógéppel kitölteni!

1. A PÁLYÁZÓ ADATAI

Pályázó megnevezése: Rétsági Árpád Egylet

Címe: 2651 Rétság, Madách út 13.

Levelezési cím (csak akkor, ha az egyesület, szervezet címével nem azonos):
……

2. A PÁLYÁZÓ EGYÉB AZONOSÍTÓ ADATAI

Adószám:
_18633203 -1-12 _ _
Bírósági nyilvántartásba vételi határozat száma, kelte: 39/1996., PK:60033/1996
E-mail:
fodorlacimunkavedelem@gmail.com

Statisztikai számjel:
186 33 203-9262-521-12
Az egyesület, szervezet telefonszámok:
06-30-2054761
Honlap cím: www.arpadegylet.uw.hu

A szervezet bírósági nyilvántartás szerinti képviselőjének neve, címe:
Fodor László 2651 Rétság, Madách út 13.

A pályázó képviseletében eljáró személy (aki ezen pályázat dokumentumait aláírja) neve, címe, ha az nem a fenti képviselő:* ……

**Amennyiben nem a bírósági kivonat szerinti képviselő jár el, úgy a képviselő által aláírt alakszerű meghatalmazás csatolása szükséges! Az alakszerű meghatalmazáson szerepelnie kell a meghatalmazó, a meghatalmazott és az aláírásokat hitelesítő két tanú nevének, lakcímének és aláírásának.*

3. EGYESÜLET LÉTSZÁMÁHOZ KAPCSOLÓDÓ ADATOK:

		Ebből: helyi lakos	más település lakosa
Felnőtt tagok száma (fő)	159 fő	88 fő	71 fő
18 év alatti tagok száma	56 fő	46 fő	10 fő
Tagok száma összesen	**215 fő**	**134 fő**	**81 fő**

4. TAGDÍJ ÖSSZEGE/FŐ:

Felnőtt tagok ……12.000…. Ft/év
18 év alatti tagok: ……------ Ft/év
Egyéb tagok: ……------ Ft/év

5. AZ UTÓBBI KÉT ÉVBEN MÁS PÁLYÁZATI FORRÁSHOZ BEADOTT PÁLYÁZATOK SZÁMA, FORRÁS CÍME, NYERTES PÁLYÁZATOK SZÁMA:

Nem volt

6. PÉNZINTÉZETI ADATOK

Számlavezető pénzintézet neve: Érsekvadkert és Vidéke Takarékszövetkezet
Bankszámlaszám: **64000060-100 52572-00000000**

7. A PÁLYÁZÓ LEGJELLEMZŐBB TEVÉKENYSÉGI TERÜLETE

sporttevékenység	X	kulturális tevékenység	☐
közösségi élet szervezése	☐	közösségi program szervezése	☐

8. AZ IGÉNYELT TÁMOGATÁSSAL KAPCSOLATOS ADATOK

A pályázaton igényelt támogatás összege: **80.000,-***Ft*

A pályázati cél megvalósulásának kezdő időpontja: 2015.07.12.

A pályázati cél megvalósulásának befejező időpontja:2015.07.18.

Tervezett rendezvények száma: 1 rendezvény 2015 évi történelmi-militari tábor

9. A TÁMOGATÁS FELHASZNÁLÁSÁRA VONATKOZÓ FORRÁS- ÉS KÖLTSÉGKALKULÁCIÓ (forintban)

Jelen pályázaton igényelt támogatás célja	Igényelt összeg	Saját forrás	Egyéb állami forrás	Egyéb támogatás
Élelmezési költségek	80.000,-	240.000,-	----	-----
Összesen:	**80.000,-**	**240.000,-**	----	-----

10. AZ IGÉNYELT TÁMOGATÁS INDOKLÁSA *(felhasználásának bemutatása, maximum 1 oldal terjedelemben)*

Az önkormányzati támogatás minden évben nagy segítséget jelentett abban, hogy egyletünk meg tudja rendezni a 12-18 év közötti gyermekek részére a történelmi-militari tábort. Az elmúlt évben kapott 80.000,-Ft is nagy segítséget jelentett a színvonalas rendezéshez.

Finanszírozni tudjuk a szerény anyagi lehetőségekkel rendelkező gyerekek táborozását.

A 2015 évi önkormányzati támogatásból szeretnénk továbbra is biztosítani a táborozás alatt a gyerekek megfelelő minőségű és kalória tartalmú élelmiszerrel történő ellátását. Az egyletünk által szervezett nyári tábor, ahogyan a nevében is benne van katonai jellegű, vagy is egy hagyományos táborral ellentétben, a fizikai igénybevétel, a napi megterhelés sokszorosa pld egy kézműves jellegű tevékenységnek. Ezért a napi étkezés mennyisége és minősége a tábor sikerességének meghatározó elemei közé tartozik. Nagy figyelmet fordítunk arra is, hogy az alapanyagok, élelmiszerek beszerzése a városunk vonzáskörzetéből történjen.

11. A PÁLYÁZÓ FOLYÓ ÉVI TEVÉKENYSÉGEINEK ÉS TERVEINEK BEMUTATÁSA
(maximum 1 oldal terjedelemben)

Egyletünk éves programjai közül is kiemelt fontosságú a 2015. Július 12-18 között lebonyolításra kerülő történelmi-militari tábor balesetmentes, sikeres megrendezése.

A serdülő korú 12-18 év közötti gyerekek részére manapság nem sok szervezett program van a nyári szünetben. Ami van az pedig heti 40-80 ezer forintba kerül. A szülők általában dolgoznak. Ilyen okokból cselleng sok gyerek az utcán, vagy egész nap a számítógép, illetve a TV előtt ül és nem tud magával mit kezdeni. Egyre több a beilleszkedési, koncentrációs zavarral, hiperaktivitással, depresszióval küzdő gyerek. Sajnos az utóbbi években már az általános iskolások között is megjelent a dohányzás, a drog, az alkohol, mely ellen közvetett nevelési, felvilágosítási módszerekkel is küzdeni kell. Az egyletünk által szervezett táborral szeretnénk legalább egy rövid hétre 50-60 gyerek részére tartalmas időtöltést biztosítani. A mellékelt részletes program alapján jól látható, hogy nagyon tartalmas programot biztosítunk a táborozók részére. Megtanulják a sátorverés, tűz gyújtás fortélyait, a terepen való tájékozódást, megismerik a környék állat és növényvilágát, kulturális és történelmi hagyományait, nevezetességeit. Elsajátítják a legalapvetőbb katonai ismereteket és mindezek mellett lehetőséget biztosítunk a focira, pingpongra, kosarazásra, úszásra, lovaglásra, íjászatra, lövészetre, paintballra. Egyik fő célunk, hogy a táborban részt vevő gyerekek megismerkedjenek a bűnmegelőzéssel valamint olyan ismeretekkel vértezzük fel őket, mely lehetővé teszi az eredményes drog elleni küzdelmet. Ennyi programot viszont, csak katonás, fegyelmezett magatartással lehet balesetmentesen megvalósítani. Ezt szolgálja az alakzatban történő közlekedés, a példás sátorrend, a reggeli torna és a napirend feszes betartása.

Mint tudjuk a 2004-ben, a törvénymódosítások alapján, megszűnt az országban az általános hadkötelezettség és a sorkatonai szolgálat. Így a most felnövendő generációknak nincs lehetőségük az alapvető honvédelmi ismeretek elsajátítására. Szerény lehetőségeinken keresztül megpróbáljuk kitölteni ezen a területen keletkezett űrt.

12. PÁLYÁZÓ EGYESÜLET, SZERVEZET ELŐZŐ ÉVI BEVÉTELEI:

forintban

Helyi önkormányzati támogatás:	880.000,- Ft
SZJA 1%-ból származó támogatás	..... 30.228,- Ft
Más pályázatokon nyert támogatások:	.....0,- Ft
Egyéb támogatásból származó bevételek:	..... 742.000,- Ft
Tagdíj bevételek:	.....474.000,- Ft
Saját bevételek:	....0,- Ft
Összesen:	**..... 2.126.228,- Ft**

PÁLYÁZÓ EGYESÜLET, SZERVEZET ELŐZŐ ÉVI KIADÁSAI (forintban):

Működési költségek:	.....1.946.006,- Ft
Közműköltségek:	.....25.833,- Ft
Egyéb költségek:	..... 100.443,- Ft
Összesen:	**..... 2.072.282,- Ft**

PÁLYÁZÓ EGYESÜLET, SZERVEZET TÁRGYÉVRE TERVEZETT KÖLTSÉGVETÉSE:

Tárgyévre tervezett bevételek:		**Tárgyévre tervezett kiadások:**	
Tervezett bevétel megnevezése:	**Összeg (Ft):**	**Tervezett kiadás megnevezése:**	**Összeg (Ft):**
Tagdíjak	700.000,-	anyag jellegű kiadások	100.000,-
Önkormányzati támogatás	1.000.000,- /táborra: 80.000,-Ft/	Lőszerek ,töltények, vesszők 3D célok, felszerelések beszerzése	300.000
Egyéb támogatások /tábor, stb./	600.000,-	versenyek logisztikai biztosítása	100.000,-
		Építési anyagok	260.000,-
		Posta, irodaszer, nyomtatvány, útiköltség	100.000,-
		Biztosítási díj,szövetségi tagdíjak, rajtengedélyek, orvosik	320.000,-
		Áram, víz, gáz, benzin díj	100.000,-
		Bankköltség	10.000,-
		Tárgyi eszközök	200.000,-
		Játékvezetők díjazása, egyéb focival kapcsolatos költségek	150.000,-

		Tábor költségei	500.000,-
		Egyéb előre nem látható költségek (kutyakaja,oltások,stb.	160.000,-
Összesen:	**2.300.000,-**		**2.300.000,-**

13. NYILATKOZATOK

Aluírott(ak) nyilatkozom/nyilatkozunk, hogy az általam/általunk képviselt szervezet

- az egyesülési jogról, a közhasznú jogállásról, valamint a civil szervezetek működéséről és támogatásáról szóló 2011. évi CLXXV. törvény előírásainak megfelel, támogatások fogadására jogosult. Igen X Nem ☐
- valamennyi adó és járulékfizetési kötelezettségének eleget tett, adóhatóság felé tartozása nincs. Igen X Nem ☐

.....

képviselete jogosut(ak) aláírása

Balassagyarmati Törvényszék
Ügyszám: 1300/Pk.60117/2008

POLGÁRMESTERI HIVATAL
RÉTSÁG
ÉRKEZETT: 2015 ÁPR 07.
3841-19/2015/101 db. mell.
Előadó:

A DOKUMENTUMOT ELEKTRONIKUS ALÁÍRÁSSAL LÁTTA EL: Balassagyarmati Törvényszék

Kivonat

a szervezet törvényszéki nyilvántartásban fennálló adatairól.
Az adatlekérés időpontja: 2015.04.02. 10:56

1. **A szervezet nyilvántartási száma:** 12-02-0001673 Jogerő: 2009.01.01

---

2. **A szervezet neve:** Rétsági Kilátó Kulturális Egyesület
3. **A szervezet rövidített neve:** Nincs rövidített név bejegyezve
4. **A szervezet idegen nyelvű elnevezése:** Nincs idegen nyelvű elnevezés bejegyezve
5. **A szervezet típusa:** Egyesület
6. **Az egyesület formája:** egyesület
8. **A szervezet székhelye:** 2651 Rétság, Rákóczi út 43.

9.(1) **A képviselő neve:** Holp Judit Andrea

Anyja neve: Anyja neve nincs megadva
Lakóhelye: 2651 Rétság, Rákóczi út 43.
A képviseleti jog gyakorlásának módja: Képviseleti jog gyakorlásának módja nincs bejegyezve
terjedelme: Képviseleti jog gyakorlási terjedelme nincs bejegyezve

A megbízás időtartama:
A megbízás megszűnésének időpontja:
A megszűnés tényleges időpontja:
A lemondás hatályossá válására vonatkozó adat:

---

10. **A szervezet célja:** A helyi hagyományok, értékek kutatása, megőrzése, megóvása, épített és természeti környezetünk helyiekkel és ide érkezőkkel történő megismertetése. Helyi fiatalok, Rétságon és térségében élők érdekében történő tevékenységek szervezése, felkutatása, összehangolása. Kulturális, szórakoztató, a szabadidő hasznos eltöltésére irányuló programok, események szervezése. Más civil szervezetekkel való kapcsolattartás. Honlap üzemeltetése, újság, hírlevél, egyéb kiadványok kiadványa. Civilház, ifjúsági ház létrahozása, működtetése. Pályázatfigyelés, pályázatírás. Képzések indítása, előadások szervezése kulturális, tudományos, környezetvédelmi és egyéb közérdekű témákban. A helyi idegenforgalom fejlődése érdekében felmerülő tevékenység. Olyan társadalmi igények felkeltése, melyek egy igazán aktív közösségi élet kialakulásához vezetnek.

11. **A szervezet cél szerinti besorolása:** egyéb
12. **A létrehozás határozott idejének lejárta:** Lejárat napja nincs bejegyezve
13. **A létesítő okirat (módosításának) kelte:** 2008.10.08

---

21. **Közhasznú jogállás:** Közhasznú

---

22. **A szervezet adószáma:** 18644526-1-12
23. **A szervezet adószámával kapcsolatos tény:** Bejegyzett
Adószám megszerzésének / felfüggesztésének / törlésének időpontja: 2009.01.28
24. **A szervezet közösségi adószáma:** Közösségi adószám nincs bejegyezve
25. **A szervezet közösségi adószámával kapcsolatos tény:** Közösségi adószámmal kapcsolatos tény nincs bejegyezve
Közösségi adószám megszerzésének / felfüggesztésének / törlésének időpontja: Időpont nincs bejegyezve
26. **A szervezet statisztikai számjele:** 18644526-8412-529-12
27. **A szervezet statisztikai számjelével kapcsolatos tény:** Bejegyzett

Balassagyarmati Törvényszék
Ügyszám: 1300/Pk.60117/2008

Statisztikai számjel megszerzésének / felfüggesztésének / törlésének időpontja: 2011.01.03

28. **A szervezet számláját vezető pénzforgalmi szolgáltató neve, székhelye:** Számlavezető szolgáltató nincs bejegyezve

29. **A szervezet jogi személyiségű szervezeti egysége(i):** Szervezeti egység nincs bejegyezve

30. **A szövetséget létrehozó szervezetek listája:**

31. **Jogelőd szervezetek:** Jogelőd szervezet nincs bejegyezve

32. **Jogutód szervezetek:** Jogutód szervezet nincs bejegyezve

33. **Folyamatban levő eljárás típusa:** Nincs

38. **Egyéb:** Nincs egyéb adat bejegyezve

ZÁRADÉK

Balassagyarmat, 2015.04.02

Balassagyarmati Törvényszék * 3. *

(bejegző)

Kissné Pántor Hajnalka
aláírás

Hiánypótlás

Tisztelt Képviselő Testület!

A civil szervezetek számára kiírt pályázatunkhoz szükséges igazolást a mai napon, 2015. 04.03. csatoltam.

A kivonaton a Rétsági Kilátó Kulturális Egyesület szerepel még, ugyanis a kikérés napján tájékoztattak arról, hogy a név és egyéb adatok módosításával kapcsolatos, az ügyvéd által beküldött papírok között hiánypótlásra van szükség, melyet május 1-ig áll módunkban beküldeni. Az egyesülettel kapcsolatos, ügyvéd és cégbíróság pecsétjével ellátott hivatalosan benyújtott módosítási kérelmünket (név, cím) a pályázathoz a korábbiakban csatoltuk, melyen adatmódosítási szándékaink áttekinthetően szerepelnek.

Az egyesület nyilvántartási száma, tevékenységi köre nem változott, az egyesület hivatalosan, bejegyezve működik.

Tisztelettel:

Gálik Zsófia

Rétság, 2015. április 3.

Balassagyarmati Törvényszék
Pk. 60.005/2015/5. szám

POLGÁRMESTERI HIVATAL
RÉTSÁG
ÉRKEZETT: 2015 ÁPR 07
38 H-18/2015/101 db. mell.
Végzés Ügyszám: Előadó:

A Balassagyarmati Törvényszék elrendeli az RRT SZABADIDŐ ÉS MOTORSPORT Sportegyesület civil szervezet nyilvántartásba vételét a következő adatokkal:

Nyilvántartási szám: 1951

Az egyesület formája: sportegyesület

A civil szervezet neve: RRT SZABADIDŐ ÉS MOTORSPORT Sportegyesület

A civil szervezet rövidített neve: RRT SE

A civil szervezet idegen nyelvű elnevezése: -

A civil szervezet székhelye: 2651 Rétság, Nógrádi utca 24.

A civil szervezet képviselőjének neve és címe: Jobbágyi Péter, 2651 Rétság, Rózsavölgyi út 23.

A képviseleti jog terjedelme: általános

A képviseleti jog gyakorlásának módja: önálló

A civil szervezet célja: Az egyesület, mint sportegyesület, működési területén segíti, koordinálja, irányítja és szervezi a tagság sporttevékenységét és népszerűsíti azt, elsősorban az alábbi sportágakban:
- Sport Riding (motoros akrobatika)
- Freestyle motorsport
- Krossz, enduro motorsport
- Snowboard (hódeszka)
- Gördeszka
- Kerékpár
- Triál
- egyéb szabadidősportok

A cél szerinti besorolás: sporttevékenység

Az alapszabály kelte: 2015. március 7.

A végzés ellen a kézbesítéstől számított 15 napon belül fellebbezésnek van helye a Fővárosi Ítélőtáblához (a továbbiakban: Ítélőtábla) címzetten, melyet a Balassagyarmati Törvényszéken lehet írásban 3 példányban benyújtani.
Az Ítélőtábla előtti eljárásban a fellebbezést előterjesztő fél számára a jogi képviselet kötelező.

Balassagyarmati Törvényszék, 2660 Balassagyarmat, Köztársaság tér 2., 2661 Pf. 59.
Telefon: 06-35-501-200, Fax: 06-35-501-220

Balassagyarmati Törvényszék
Pk. 60.005/2015/5. szám

Indokolás

Az RRT SZABADIDŐ ÉS MOTORSPORT Sportegyesület nevében eljáró jogi képviselő 2015. január 22. napján beérkezett kérelmében kezdeményezte a civil szervezet nyilvántartásba vételét a Balassagyarmati Törvényszéken.

A törvényszék megvizsgálva az iratokat megállapította, hogy azok nem felelnek meg maradéktalanul az egyesülési jogról, a közhasznú jogállásról, valamint a civil szervezetek működéséről és támogatásáról 2011. évi CLXXV. törvényben, valamint a Polgári Törvénykönyvről szóló 2013. évi V. törvényben (a továbbiakban: Ptk.) foglalt, a civil szervezetekre vonatkozó nyilvántartásba vételi követelményeknek, így erre tekintettel hiánypótlásra hívta fel a kérelmezőt.

A Balassagyarmati Törvényszék Pk. 60.005/2015/2. számú hiánypótló végzése szabályszerűen kézbesítésre került, a kérelmező a törvényszék által a hiánypótlás benyújtására meghatározott határidőn belül eleget tett a végzésben foglaltaknak, így a 2015. március 31. napján elektronikus úton benyújtott kérelem és mellékletei vizsgálatát követően a törvényszék megállapította, hogy az egyesület a Ptk. rendelkezéseinek megfelelően jött létre ezért a rendelkező részben foglaltaknak megfelelően határozott.

A végzés elleni fellebbezés lehetősége a Pp. 233. § (1) bekezdésen alapul.

Balassagyarmat, 2015. április 2.

Dr. Mészáros Gábor sk.
törvényszéki titkár

Balassagyarmati Törvényszék * 3. *

A kiadmány hiteléül:
tisztviselő

Balassagyarmati Törvényszék, 2660 Balassagyarmat, Köztársaság tér 2., 2661 Pf. 59.
Telefon: 06-35-501-200, Fax: 06-35-501-220

Tárgy: bírósági bejegyzés hiánypótlás

Tisztelt Képviselő-testület!

Az RRT Szabadidő és Motorsport Sportegyesület elnökeként azzal a kéréssel fordulok Önökhöz, hogy sportegyesületünk a támogatás megállapítása után is beadhassa a sportegyesület bírósági bejegyzését, mivel azt a mai napig nem kaptuk meg. Tapasztalatunk szerint sajnos nem egyszerű egy ehhez hasonló sportegyesület megalapítása, jelenleg is az elfogadó nyilatkozatot várjuk. Ha sportegyesületünk bejegyzését a későbbiek folyamán elutasítják, természetesen a támogatásra nem tartunk igényt, így azt felajánljuk a többi sportegyesületnek.

Bízom benne, hogy Rétság város anyagi támogatásával számolhatunk, így a későbbiek folyamán is megrendezhetjük az Extrém Napot Rétságon.

Köszönettel:

Rétság, 2015.03.29.

Jobbágyi Péter

POLGÁRMESTERI HIVATAL RÉTSÁG		
ÉRKEZETT: 2015 MÁRC 31		
384-16/2015/101 szám	..... db. mell.	
Eloszám: (Hiánypótlás)	Utoszám:	Előadó:

RÉTSÁG VÁROS ÖNKORMÁNYZAT
dr. VARGA TIBOR
JEGYZŐ

POLGÁRMESTERI HIVATAL
ÉRKEZETT: 2015 ÁPR 08.
38H-20/2015/109 ..... db. mell.
Előadó:

TÁRGY: hiánypótlás

Tisztelt jegyző úr!

A 2015. évi sportegyesületek támogatására kiírt pályázathoz a hiánypótlásként a támogatás részletezése és felhasználása.

Pályázatunkban igényelt összeg:	800.000- Ft.	
Felhasználásának részletezése:	720.000- Ft	utazási költség,
	80.000- Ft	tagsági és nevezési díjak.

Rétság, 2015. 03. 27.

Tisztelettel:

RÉTSÁGI JUDO CLUB
2651 Rétság, Nógrádi u. 16.
Adószám: 18631421-1-12

Csuka Zoltán
RJC elnöke

RÉTSÁG VÁROS ÖNKORMÁNYZATÁNAK KÉPVISELŐ-TESTÜLETE
2651 Rétság, Rákóczi út 20. Telefon: 35/550-100
www.retsag.hu Email: hivatal@retsag.hu

Előterjesztést készítette: Fodor Rita **Előterjesztő:** Hegedűs Ferenc polgármester

SZERZŐDÉS JÓVÁHAGYÁSA (MŰSZAKI ELLENŐRI PÓTMUNKA)

ELŐTERJESZTÉS
a képviselő-testület 2015. április 17-i ülésére

Tárgyalja	**Ülés**	**Szavazás**
☐ Szociális bizottság	☒ Nyílt	☒ Nyílt szavazás
☒ Pénzügyi és Városüzemeltetési Bizottság	☐ Zárt	☐ Titkos szavazás
☐ Közbeszerzési Bizottság		☐ Egyszerű többség
☒ **Képviselő-testület**		☒ Minősített többség

1. **A tárgyalandó témakör tárgyilagos és tényszerű bemutatása**

Tisztelt Képviselő-testület!

A 2015. február 27-i ülésen napirendként szerepelt a Városi Művelődési Központ és Könyvtár felújításával kapcsolatos műszaki ellenőri beszámoló.
A műszaki ellenőr részletes tájékoztatást adott a munkák elhúzódásának okáról. Tájékoztatást kaptunk arról is, hogy az ellenőri munka igencsak fontos volt a műszaki átadás-átvétel tekintetében. A Kovaterv Kft. képviselője jelezte, hogy önhibáján kívül munkája, munkaideje jelentősen megnőtt. Jelezte, hogy a többletmunkájáért 250.000+ áfa vállalkozási díj megfizetése indokolt lenne.

A Képviselő-testület a többletmunkák díjazását jogosnak ítélte meg, a kért összeget pedig biztosítja a műszaki ellenőr részére.
A vállalkozás képviselője elkészítette a szerződés-tervezetet, melyet jóváhagyásra a Képviselő-testület elé terjesztek.

Kérem a Tisztelt Testületet, hogy az előterjesztést megtárgyalni és elfogadni szíveskedjen.

Rétság, 2015. április 8.

Hegedűs Ferenc
polgármester

2. **Előzmények, különösen a témában hozott korábbi testületi döntések, azok végrehajtása:**

33/2015. (II.27.) számú határozata

Tárgya: Műszaki ellenőri kérelem és beszámoló (Műv.ház kivitelezési munkái)

Rétság Város Önkormányzat Képviselő-testülete megtárgyalta a művelődési ház kivitelezésének teljesítésigazolásáról és műszaki ellenőr többletfeladatának elfogadásáról készített előterjesztést és az alábbi döntéseket hozza:

A Képviselő-testület a Vállalkozási szerződés szerinti maximális késedelmi kötbérre igényt tart. A kötbér alapja a kivitelező árajánlatában szereplő, a művelődési házra eső összeg, vagyis a késedelmi kötbér 6.510.464 Ft

A Képviselő-testület a kivitelező által készített, többletmunkára vonatkozó beszámolót megismerte, a kivitelező beszámolójában szereplő 975.778 Ft + ÁFA összeg kifizetését engedélyezi.

A Képviselő-testület a kivitelező által elvégzett munkával elégedett, minőségi kifogásai nincsenek, a kivitelezést első osztályúnak tekinti.

A fenti döntések alapján kiállított számla kifizethető azzal a kikötéssel, hogy arra csak abban az esetben kerülhet sor, ha a kivitelező valamennyi, a Vállalkozási szerződésben szereplő dokumentumot pótolta.

A Képviselő-testület a villámvédelmi rendszer felülvizsgálatát fontosnak tartja, amennyiben az engedély lejárt, árajánlatok bekérése után dönt a munka megrendeléséről.

A Képviselő-testület a műszaki ellenőr 2014. december 2-án készített árajánlatát megismerte, az ajánlatban szereplő többlet vállalkozási díj 250.000 ft + ÁFA díj kifizetésével egyetért.

Határidő: kivitelező, műszaki ellenőr értesítésére: 2015. március 13.
Felelős: Hegedűs Ferenc polgármester
Határidő: villámvédelmi rendszer felülvizsgálatára árajánlat kérésére: 2015. március 31.
Felelős: Hegedűs Ferenc polgármester

3. Jogszabályi háttér:

Rétság Város Önkormányzat Képviselő-testületének
3/2015. (III.12.) önkormányzati rendelete
az önkormányzat 2015. évi költségvetéséről

21.§ (3) bekezdés h) pontja: az önkormányzat és intézmények nevében szerződést, megállapodást – a Városi Művelődési Központ és Könyvtár intézmény kivételével - csak képviselő-testületi jóváhagyást követően lehet aláírni. A Városi Művelődési Központ és Könyvtár vezetője bármilyen szerződés vagy megállapodás aláírása előtt köteles a vis major bizottsággal egyeztetni,

4. Határozati javaslat

RÉTSÁG VÁROS ÖNKORMÁNYZAT KÉPVISELŐ-TESTÜLETÉNEK
…../2015. (IV.17.) KT. HATÁROZATA

Rétság Város Önkormányzat Képviselő-testülete megtárgyalta a műszaki ellenőri feladatok pótmunkáinak szerződéséről készített előterjesztést.

A Képviselő-testület a határozat mellékletét képező Műszaki ellenőri pótmunka szerződést jóváhagyja. Felhatalmazza Hegedűs Ferenc polgármestert a szerződés aláírására.

Határidő: 2015. április 20.
Felelős: Hegedűs Ferenc polgármester

Záradék:
Az előterjesztés jogszabálysértést nem tartalmaz

Dr. Varga Tibor
jegyző

RÉTSÁG VÁROS ÖNKORMÁNYZATÁNAK KÉPVISELŐ-TESTÜLETE
2651 Rétság, Rákóczi út 20. Telefon: 35/550-100
www.retsag.hu Email: hivatal@retsag.hu

Előterjesztést készítette: Fodor Rita **Előterjesztő:** Hegedűs Ferenc polgármester

DÖNTÉS TÁRSULÁSI TAGSÁG FELMONDÁSÁRÓL

ELŐTERJESZTÉS
a képviselő-testület 2015. április 17-i ülésére

Tárgyalja	**Ülés**	**Szavazás**
☐ Szociális bizottság	☒ Nyílt	☒ Nyílt szavazás
☒ Pénzügyi és Városüzemeltetési Bizottság	☐ Zárt	☐ Titkos szavazás
☐ Közbeszerzési Bizottság		☐ Egyszerű többség
☒ **Képviselő-testület**		☒ Minősített többség

1. **A tárgyalandó témakör tárgyilagos és tényszerű bemutatása**

Tisztelt Képviselő-testület!

Szob Város Önkormányzatának polgármestere kéréssel fordult hozzám. 2004. évben létrehozásra került a Duna-Ipoly Önkormányzati Területfejlesztési Program Társulás, melynek városunk is alapítótagja. A társulás megalakulásától érdemi tevékenységet nem végzett, ezért el kellene döntenünk, hogy kívánjuk-e tagságunkat továbbra is fenntartani.
Jogosnak gondolom Polgármester Asszony felvetését. Javaslom, társulási tagságunk felmondását.

Kérem a Tisztelt Testületet, hogy az előterjesztést megtárgyalni és elfogadni szíveskedjen.

Rétság, 2015. április 8.

Hegedűs Ferenc
polgármester

2. **Előzmények, különösen a témában hozott korábbi testületi döntések, azok végrehajtása:**
3. **Jogszabályi háttér:**

4. **Határozati javaslat**

RÉTSÁG VÁROS ÖNKORMÁNYZAT KÉPVISELŐ-TESTÜLETÉNEK
…../2015. (IV.17.) KT. HATÁROZATA

Rétság Város Önkormányzat Képviselő-testülete megtárgyalta a Duna-Ipoly Önkormányzati Területfejlesztési Program Társulásban lévő tagság megszüntetéséről készített előterjesztést.

A Képviselő-testület a Társulás alapító tagjaként úgy döntött, hogy a társulásban meglévő tagsági jogviszonyát a Társulási megállapodás III./3. pontjában fogalt hat hónapos felmondási idő betartása mellett 2015. április 17. napjával felmondja.

Határidő: értesítésre 2015. április 20.
Felelős: Hegedűs Ferenc polgármester

Záradék:
Az előterjesztés jogszabálysértést nem tartalmaz

Dr. Varga Tibor
jegyző

Testület
Tiszt

Szob Város Önkormányzata

2628 Szob, Szent Imre utca 12.
Telefon: 27-570-690, 27-570-691, Fax: 27-570-531
E-mail: szob@vnet.hu

POLGÁRMESTERI HIVATAL
RÉTSÁG
2015 ÁPR 07.
..... db. mell.
Előszám: Utószám: Előadó:

Szám: 739/2015.

Tárgy: Duna-Ipoly Önkormányzati Területfejlesztési Program Társulás további fenntartásának ügye

Duna-Ipoly Önkormányzati Területfejlesztési Program Társulás
tag önkormányzatai
részére

SZÉKHELYÉN

Tisztelt Polgármester Asszony/Úr!

A balassagyarmati, váci, rétsági, szobi, szécsényi kistérségek települései a közös térségi és területfejlesztési feladatok összehangolására, megoldására – szobi székhellyel – önkormányzati társulást hoztak létre 2004. október 30. napján, **Duna-Ipoly Önkormányzati Területfejlesztési Program Társulás** (a továbbiakban: társulás) néven.

A társulás megalakulását követően gyakorlatilag érdemi tevékenységet nem végzett, ezért mindenképpen el kell gondolkodnunk azon, hogy egy ilyen, funkció nélküli társulást a jövőben életben kell-e tartanunk.

A fentiekre tekintette arra kérem tehát Önt, nyilatkozzon arról, hogy az Ön által képviselt önkormányzat e társulásban meglévő tagságát fennt kívánja-e tartani.

Abban az esetben, ha önkormányzatuk nem kívánja a társulásban tagságát fenntartani, úgy a képviselő-testület erre vonatkozó döntését (a tagsági jogviszony felmondásáról szóló határozat) Szob Város Önkormányzata, mint a társulás székhelytelepülése részére mielőbb megküldeni szíveskedjen.

Szob, 2015. március 30.

Tisztelettel:

Ferencz Gyöngyi
polgármester

SZOB VÁROS ÖNKORMÁNYZATA 2.

RÉTSÁG VÁROS ÖNKORMÁNYZATÁNAK KÉPVISELŐ-TESTÜLETE
2651 Rétság, Rákóczi út 20. Telefon: 35/550-100
www.retsag.hu Email: hivatal@retsag.hu

Előterjesztést készítette: Kramlik Kornélia Előterjesztő: Hegedűs Ferenc

Rétság, 0148/1, 0148/3 és 0148/7 hrsz-ú ingatlanok tulajdonjogának megszerzése

ELŐTERJESZTÉS
a képviselő-testület 2015. április 17-i ülésére

Tárgyalja	**Ülés**	**Szavazás**
☐ Szociális bizottság	☒ Nyílt	☒ Nyílt szavazás
☒ Pénzügyi és Városüzemeltetési Bizottság	☐ Zárt	☐ Titkos szavazás
☐ Közbeszerzési Bizottság		☒ Egyszerű többség
☒ **Képviselő-testület**		☐ Minősített többség

1. **<u>A tárgyalandó témakör tárgyilagos és tényszerű bemutatása</u>**

Tisztelt Képviselő-testület!

Rétság Város Önkormányzat Képviselő-testülete kiemelt feladatai között sorolja fel a Rétság, 0148/1, 0148/3 és 0148/7 hrsz-ú ingatlanok (32 ha-os terület lakóövezet kialakítása céljából) tulajdonjogának megszerzését.
Az eddigi egyeztetések során a Földművelésügyi Minisztérium tájékoztatta Önkormányzatunkat, hogy a területek ingyenes önkormányzati tulajdonba adására a hatályos jogszabályok alapján nincs lehetőség.
További egyeztetések során felmerült annak a lehetősége, hogy földcserével megszerezheti az Önkormányzat a fenti ingatlanok tulajdonjogát. Az előzetes szóbeli megbeszéléseken az alábbi ingatlanok merültek fel csere lehetőségeként: Rétság 904/11 hrsz-ú, valamint a Rétság 046 hrsz-ú ingatlanok (mindkettő a Spektíva mögötti területen található, térképmásolatot mellékelünk az előterjesztéshez). A Nemzeti Földalapkezelő Szervezet Közép-magyarországi Régiója a földcsere kérelem írásbeli megerősítése érdekében megküldte Önkormányzatunknak a kitöltendő dokumentumokat (kitöltött változata az előterjesztés mellékleteként megtekinthető).
Első körben javaslom kizárólag a 046 hrsz-ú ingatlant megjelölni csereként (külterület, mezőgazdasági övezet, településfejlesztési szempontból nem jelentős ingatlan; jelenleg bérbe van adva, azonban az 2016-ban lejár).
A megküldött dokumentumok alapján Önkormányzatunknak nyilatkoznia kell arról, hogy a cserével kapcsolatos költségeket (pl. értékbecslés) vállalja, továbbá arról is, hogy amennyiben a csere létrejön, úgy a földrészletek közötti értékkülönbözet Nemzeti Földalapkezelő Szervezet általi megfizetéséről lemond (a felajánlott ingatlan területileg kisebb, azonban aranykorona-értéke nagyobb, mint a kért ingatlanok összesen).

Kérem a Tisztelt Képviselő-testületet, hogy az előterjesztést megtárgyalni és az „A" határozati javaslat elfogadását támogatni szíveskedjen.

Rétság, 2015. április 10.

Hegedűs Ferenc
polgármester

2. Előzmények, különösen a témában hozott korábbi testületi döntések, azok végrehajtása

az Önkormányzat költségvetési rendeletei, melyekben kiemelt feladatként jelöli meg az ingatlanok tulajdonjogának megszerzését
98/2010. (IV.29.) kt. határozata – Rétság külterület 0148/1,3,7 hrsz-ú állami tulajdonú földrészletek megvásárlásáról

3. Jogszabályi háttér:

a mező- és erdőgazdasági földek forgalmáról szóló 2013. évi CXXII. törvény

4. Határozati javaslat

RÉTSÁG VÁROS ÖNKORMÁNYZAT KÉPVISELŐ-TESTÜLETÉNEK
/2015.(……...) KT. HATÁROZATA

Rétság Város Önkormányzat Képviselő- testülete megtárgyalta a Rétság, 0148/1, 0148/3 és 0148/7 hrsz-ú ingatlanok tulajdonjogának megszerzéséről szóló előterjesztést és az alábbi döntést hozza:

„A” változat

A Képviselő-testület elviekben támogatja a 0148/1, 0148/3 és 0148/7 hrsz-ú ingatlanok földcserével történő megszerzését. Támogatja a földcsere irányába történő további egyeztetést, azonban a végső döntést a végleges feltételek ismeretében hozza meg. A földcserével járó költségek viseléséhez elviekben hozzájárul, a végleges döntést a költségek ismeretében kívánja meghozni. A cserébe felajánlott ingatlan (ingatlanok) értékkülönbözetének a Nemzeti Földalapkezelő Szervezet általi megfizetéséről lemond.

Határidő: folyamatos
Felelős: Hegedűs Ferenc polgármester

„B” változat

A Képviselő-testület nem támogatja a 0148/1, 0148/3 és 0148/7 hrsz-ú ingatlanok földcserével történő megszerzését.

Határidő: Nemzeti Földalapkezelő Szervezet tájékoztatására: 2015. április 30.
Felelős: Hegedűs Ferenc polgármester

Rétság, 2015. április 10.

Záradék:
Az előterjesztés jogszabálysértést nem tartalmaz.

dr. Varga Tibor
jegyző

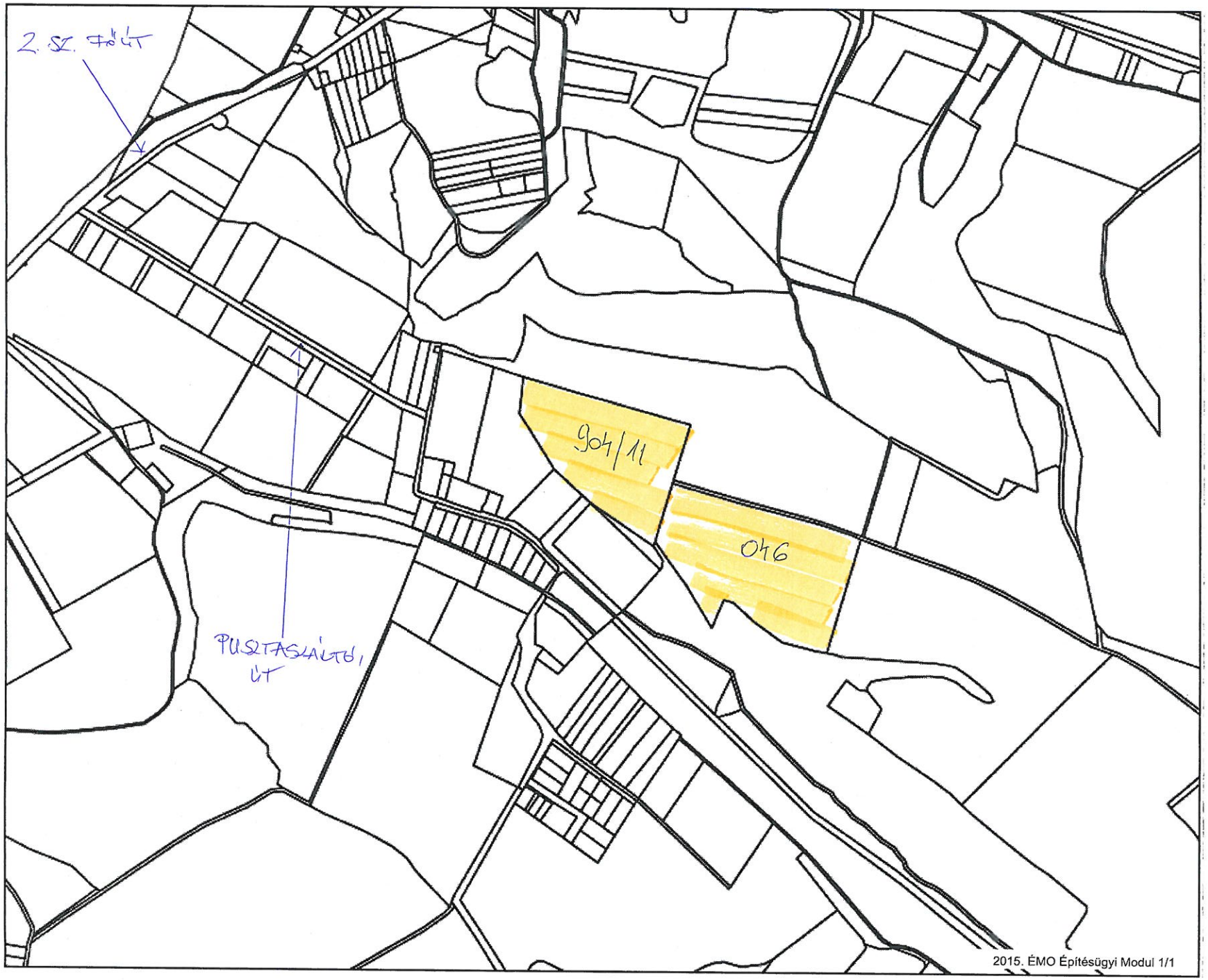
2. sz. főút
PUSZTASZÁLTÓ, út
904/11
046
2015. ÉMO Építésügyi Modul 1/1

1. sz. melléklet

Földcsere kérelem

Rétság Város Önkormányzata, 2651 Rétság, Rákóczi út 20.

Alulírott .... alatti lakos, mint kérelmező a Nemzeti Földalapkezelő Szervezetnél (1149 Budapest, Bosnyák tér 5.) az alábbi földrészletekre vonatkozó cserekérelmet terjesztem elő:

CSERÉBE KÉRT INGATLANOK:

Település	Helyrajzi szám	Térmérték	AK érték	Tulajdoni hányad
Rétság	0148/1	303478 m^2	71,93	1/1 Magyar Állam
Rétság	0148/3	2454 m^2	0,59	1/1 Magyar Állam
Rétság	0148/7	10695 m^2	0	1/1 Magyar Állam

CSERÉBE FELAJÁNLOTT INGATLANOK:

Település	Helyrajzi szám	Térmérték	AK érték	Tulajdoni hányad	Hasznosítás módja	Hasznosítás lejártának időpontja
Rétság	046	82072 m^2	170,05	1/1 Rétság Város Önkormányzata	bérbeadás	2016.05.01.

A csere célja (pl. birtok-összevonás): .....településfejlesztés (lakóterület kialakítása).....

Kelt: Rétság, 2015. április 10.

.....

kérelmező Hegedűs Ferenc polgármester

(az aláírás alatt olvasható módon szükséges feltüntetni az aláíró személy nevét)

2. sz. melléklet

Nyilatkozat földcsere kérelemmel kapcsolatban

Alulírott Rétság Város Önkormányzata, 2651 Rétság, Rákóczi út 20., ..., ... alatti lakos, mint kérelmező a Nemzeti Földalapkezelő Szervezetnél (1149 Budapest, Bosnyák tér 5.) kezdeményezett földcsere kérelemhez kapcsolódóan ezennel felelősségem tudatában

nyilatkozom,

1. hogy *a mező- és erdőgazdasági földek forgalmáról szóló 2013. évi CXXII. törvény (a továbbiakban: Földforgalmi tv.)10-17.§-ában* foglalt tulajdonszerzési feltételeknek megfelelek, továbbá az ott meghatározott tulajdonszerzési korlátokat a cserét követően sem haladom meg,

2. hogy *a Földforgalmi tv. 12.§-ában* meghatározott cserefeltételek alapján (a megfelelő bekarikázandó):

   a) a cserébe kért 0148/1, 3, 7 hrsz.-ú állami tulajdonú ingatlan azonos településen fekszik a már tulajdonomban álló 0148/4, 5, 6 hrsz.-ú ingatlannal
   b) helyben lakónak minősülök
   c) lakóhelyem vagy mezőgazdasági üzemközpontom legalább 3 éve azon a településen van, amelynek közigazgatási határa a csere tárgyát képező föld fekvése szerinti település közigazgatási határától közúton vagy közforgalom elől el nem zárt magánúton legfeljebb 20 km távolságra van,

3. hogy a cserekérelemmel kapcsolatban felmerül költségeket – beleértve a magán- és állami tulajdonú földrészletek ingatlanforgalmi értékbecslésének költségeit - viselem, továbbá arról, hogy ezen költségekkel kapcsolatosan utólagos igényt a Nemzeti Földalapkezelő Szervezettel szemben a csereügylet esetleges meghiúsulása esetén sem támasztok,

4. hogy az általam cserébe felajánlott ingatlanok vonatkozásában nincs a tulajdonjogomat érintő per folyamatban.

Kelt: **Rétság, 2015. április 10.**

.....

kérelmező **Hegedűs Ferenc polgármester**
(az aláírás alatt olvasható módon szükséges feltüntetni az aláíró személy nevét)

3. sz. melléklet

Nyilatkozat értékkülönbözetről történő lemondással kapcsolatban

Alulírott Rétság Város Önkormányzata (2651 Rétság, Rákóczi út 20.) ....., ...), mint kérelmező a Nemzeti Földalapkezelő Szervezetnél (1149 Budapest, Bosnyák tér 5.) kezdeményezett földcsere kérelemhez kapcsolódóan ezennel felelősségem tudatában

nyilatkozom,

hogy a cserekérelemben szereplő magán-, illetve állami tulajdonú földrészletek között fennálló értékkülönbözet Nemzeti Földalapkezelő Szervezet általi megfizetéséről véglegesen és visszavonhatatlanul lemondok.

Kelt: **Rétság, 2015. április 10.**

.....

kérelmező **Hegedűs Ferenc polgármester**

(az aláírás alatt olvasható módon szükséges feltüntetni az aláíró személy nevét)

RÉTSÁG VÁROS ÖNKORMÁNYZATÁNAK KÉPVISELŐ-TESTÜLETE
2651 Rétság, Rákóczi út 20. Telefon: 35/550-100
www.retsag.hu Email: hivatal@retsag.hu

Előterjesztést készítette: Kramlik Kornélia Előterjesztő: Hegedűs Ferenc

Művelődési ház villámvédelmi rendszerének felülvizsgálata

ELŐTERJESZTÉS
a képviselő-testület 2015. április 17-i ülésére

Tárgyalja	**Ülés**	**Szavazás**
☐ Szociális bizottság	☒ Nyílt	☒ Nyílt szavazás
☒ Pénzügyi és Városüzemeltetési Bizottság	☐ Zárt	☐ Titkos szavazás
☐ Közbeszerzési Bizottság		☒ Egyszerű többség
☒ **Képviselő-testület**		☐ Minősített többség

1. A tárgyalandó témakör tárgyilagos és tényszerű bemutatása

Tisztelt Képviselő-testület!

Rétság Város Önkormányzat Képviselő-testületének 33/2015. (II.27.) számú határozata értelmében a Képviselő-testület a művelődési ház villámvédelmi rendszerének felülvizsgálatát fontosnak tartja, árajánlatok bekérése után dönt a munka megrendeléséről. Az árajánlatok bekérésére a határidő 2015. március 31. volt.

A határozat értelmében a villámvédelmi rendszer felülvizsgálatára kértünk árajánlatokat. A beérkezett ajánlatok az alábbiak:

Fal-Épszer Kft.: alapdíj: 18.000 Ft (22.860 Ft) + ÁFA + földelő szondánként: 5.000 Ft + ÁFA (6.350 Ft) (Aqua-Pilon Kft. által átadott dokumetumok szerint 3 földelő szonda található az épületen, így a díj: 41.910 Ft)

Nagy László: 46.000 Ft (ÁFA-mentes)

István László: 55.000 Ft (ÁFA-mentes)
István László az ajánlat megküldésével egyidejűleg jelezte, hogy a művelődési ház villámvédelmi berendezésének megtekintésekor hibákat, hiányosságokat tapasztalt és javasolta a felülvizsgálat és a javítások párhuzamos elvégzését. (A hiba jellege, javításának költsége pillanatnyilag nem ismert.)

Kérem a Tisztelt Képviselő-testületet, hogy az előterjesztést megtárgyalni szíveskedjen.

Rétság, 2015. április 10.

Hegedűs Ferenc
polgármester

2. Előzmények, különösen a témában hozott korábbi testületi döntések, azok végrehajtása

Rétság Város Önkormányzat Képviselő-testületének 33/2015. (II.27.) számú határozata

3. Jogszabályi háttér:

Az Országos Tűzvédelmi Szabályzatról szóló 54/2014. ((XII. 5.) BM rendelet

4. Határozati javaslat

RÉTSÁG VÁROS ÖNKORMÁNYZAT KÉPVISELŐ-TESTÜLETÉNEK
/2015.(……..) KT. HATÁROZATA

Rétság Város Önkormányzat Képviselő- testülete megtárgyalta a művelődési ház villámvédelmi rendszerének felülvizsgálata című előterjesztést és az alábbi döntést hozza:

„A” változat

A Képviselő-testület támogatja a ..... -val a szerződés megkötését a villámvédelmi rendszer felülvizsgálatára ..... Ft munkadíjért.

Határidő: szerződés megkötésére: 2015. április 30.
Felelős: Hegedűs Ferenc polgármester

„B” változat

A Képviselő-testület a villámvédelmi rendszer felülvizsgálatát és a javítást egyidejűleg kívánja elvégeztetni, ezért a javításra is árajánlat bekérését tartja fontosnak. A javítás költségének ismeretében dönt az ajánlatokról.

Határidő: árajánlat megkérésére: 2015. április 30.
Felelős: Hegedűs Ferenc polgármester

Rétság, 2015. április 10.

Záradék:
Az előterjesztés jogszabálysértést nem tartalmaz.

dr. Varga Tibor
jegyző

391-2/2015.

2015 MÁRC 25.

FAL-ÉPSZER KFT.

2648 Patak, Kossuth út 3.
Tel./Fax: 35/592-026
Mobil: 30/9338-721
E-mail: falas@freemail.hu

VÁROSI MŰVELŐDÉSI KÖZPONT ÉS KÖNYVTÁR

2651 Rétság
Rákóczi út 26.

Tárgy: Árajánlat

Tisztelt Varga Nándorné!

Köszönettel vettük megkeresésüket a Művelődési Központ és Könyvtár tűzbiztonsági, villámvédelmi és érintésvédelmi munkáira, melyre az alábbi árajánlatot adjuk:

I. Villámvédelem

- Alapdíj: 18.000,- Ft + 27 % ÁFA.
- Mérési díj: földelő szondánként 5.000,- Ft + 27 % ÁFA.

II. Érintésvédelem

- Alapdíj: 18.000,- Ft + 27 % ÁFA.
- Mérési díj: 1000 mérési pont felett: 150,- Ft + 27 % ÁFA/mp
  500-1000 mérési pontig: 180,- Ft+27 % ÁFA/mp

III. Tűzvédelmi felülvizsgálat

- Alapdíj: 28.000,- Ft + 27 % ÁFA.
- Vizsgálati díj áramkörönként: 140,- Ft + 27 % ÁFA.

A fenti árak magukba foglalják a Megfelelőség szempontjából szükséges kis idő- és anyagráfordítást igénylő javításokat, hogy a minősítés MEGFELELŐ legyen. Egyébként a Megfelelő minősítés érdekében elvégezzük a nagyobb volumenű javításokat is előzetes árajánlat és megrendelés esetén.

Kérjük ajánlatunk elfogadását és a fentiek alapján mindenben Megfelelő minősítésű jegyzőkönyvet szolgáltatunk.

Patak, 2015. március 22.

FAL-ÉPSZER KFT.
2648 PATAK, Kossuth út 3.
Adószám: 12531093-2-12

Barna László
ügyvezető
Fal-Épszer Kft.

391-3/2015.
2015.04.07.

Nagy László
Villamos biztonságtechnikai felülvizsgáló
2610.Nőtincs,Diófa út 36.
Tel/fax: 06-35-360-242
06-20-262-44-60

Cimzett: Rétság Város Önkörmányzata,
Kramlik Kornélia részére.

Tárgy: költségajánlat, Rétság,Rákóczi út 26.sz,Művelődési ház villámvédelmi rendszerének időszakos felülvizsgálatára.

54/2014.(XII.5)BM rendelet,OTSZ,MSZ 274 szabvány/létesités idején érvényben lévő/,nem norma szinti villámvédelmi berendezés felülvizsgálata:
Művelődési ház épület:-46.000-ft.

összesen: 46.000-ft

Az árak tartalmazzák a minősitő iratok elkészitésének költségét is.
Az árakat ÁFA nem terheli./alanyi adómentes/
A munka elvégzési határideje a megrendeléstől számitott kettő hét.

Tisztelettel:

Nőtincs,2015-04-07. .....Nagy László.....

István László
aranykoszorús villanyszerelő mester
2643 Diósjenő Börzsönyi út 58.
Telefon: 06/70 453-4148.
E-mail: istvan.laszlo@catv.rksz.hu

RÉTSÁG VÁROS ÖNKORMÁNYZATA
2651 Rétság Rákóczi út 20.

391-4/2015.
2015. 04. 09.

ÁRAJÁNLAT

Rétság Rákóczi út 26. szám alatti művelődési ház villámvédelmi rendszerének felülvizsgálatáról

A helyszíni megtekintést követően, a következő árajánlatomat nyújtom be a művelődési ház villámvédelmi rendszerének felülvizsgálatáról.

Munkadíj összesen: 55000.- Ft azaz: ötvenötezer 00/100.- Ft.

Alanyi adómentesen végzem tevékenységemet, ÁFA nem kerül felszámításra!

Az elvégzett villámvédelmi felülvizsgálatról a jegyzőkönyvet 2 példányban készítem. A jegyzőkönyv tartalmazza a létesítmény tűzvédelmi besorolását, villámhárítójának állapotát, a megrendelő és az általa biztosított kísérő nevét, a felülvizsgáló nevét, milyen alkalomból és mikor készült, a minősítést, a hibás vagy szabványnak nem megfelelő berendezések felsorolását és a következő felülvizsgálat elvégzésének határidejét. A jegyzőkönyv mellékelte az elvégzett mérések eredményeit tartalmazó mérési jegyzőkönyv.

Diósjenő 2015. április 8.

István László
villanyszerelő mester
2643 Diósjenő, Börzsönyi u. 58.
Adószám: 49017430-1-22

RÉTSÁG VÁROS ÖNKORMÁNYZATÁNAK KÉPVISELŐ-TESTÜLETE
2651 Rétság, Rákóczi út 20. Telefon: 35/550-100
www.retsag.hu Email: hivatal@retsag.hu

Előterjesztést készítette: Kramlik Kornélia Előterjesztő: Hegedűs Ferenc

Rétság város játszótereinek időszakos felülvizsgálata során feltárt hiányosságok megszüntetése

ELŐTERJESZTÉS
a képviselő-testület 2015. április 17-i ülésére

Tárgyalja	**Ülés**	**Szavazás**
☐ Szociális bizottság	☒ Nyílt	☒ Nyílt szavazás
☒ Pénzügyi és Városüzemeltetési Bizottság	☐ Zárt	☐ Titkos szavazás
☐ Közbeszerzési Bizottság		☒ Egyszerű többség
☒ **Képviselő-testület**		☐ Minősített többség

1. **A tárgyalandó témakör tárgyilagos és tényszerű bemutatása**

Tisztelt Képviselő-testület!

Rétság Város Önkormányzat Képviselő-testülete megrendelte az ÉMI-TÜV SÜD Kft-nél a tulajdonában lévő 3 db játszótér (KRESZ-park, Korányi utca, Széchenyi utca) játszótéri eszközeinek felülvizsgálatát.

A felülvizsgálat elkészült, a jegyzőkönyv az előterjesztés mellékleteként megtekinthető. A felülvizsgálat során 5 db játszótéri eszköznél tapasztaltak hiányosságokat, a javításuk megkezdődött, illetve folyamatban van.

A jegyzőkönyvben az alábbi megállapítások is rögzítésre kerültek a KRESZ parkkal kapcsolatosan:

- A Nylofor típusú kerítéselemek beépítési módja – nevezetesen, hogy a „tüskés él” felfelé áll – kifejezetten játszótereknél az alkalmazott magasságban (100-120 cm) *balesetveszélyes*
- a játszótér közlekedési útjain felállított KRESZ táblák anyagukban, az elhelyezésük módjában (alsó él vagy csúcsmagasság 80-85 cm, amely kb. 8-12 éves korosztály fejmagassága) baleseti szempontból *aggályosnak* tekinthetők.

Kérem a Tisztelt Képviselő-testületet, hogy az előterjesztést megtárgyalni és az „A” határozati javaslatot támogatni szíveskedjen.

Rétság, 2015. április 10.

Hegedűs Ferenc
polgármester

2. **Előzmények, különösen a témában hozott korábbi testületi döntések, azok végrehajtása**

Rétság Város Önkormányzat Képviselő-testületének 7/2015. (I.23.) számú határozata

3. **Jogszabályi háttér:**

A játszótéri eszközök biztonságosságáról szóló 78/2003. (XI. 27.) GKM rendelet

4. Határozati javaslat

RÉTSÁG VÁROS ÖNKORMÁNYZAT KÉPVISELŐ-TESTÜLETÉNEK
/2015.(……...) KT. HATÁROZATA

Rétság Város Önkormányzat Képviselő- testülete megtárgyalta a Rétság város játszótereinek időszakos felülvizsgálata során feltárt hiányosságok megszüntetése című előterjesztést és az alábbi döntést hozza:

„A” változat

A Képviselő-testület tudomásul veszi a jegyzőkönyvben leírtakat, utasítja a polgármestert a balesetveszélyes játszótéri eszközök javítására szükséges intézkedések megtételére. A kerítés és KRESZ táblák vonatkozásában a jegyzőkönyvben leírtakat elfogadja, a balesetveszélyes állapot megszüntetése érdekében szükséges intézkedések megtételével egyetért. A szükséges intézkedések: kerítés esetében: kerítéselemekről a tüskés él levágása és az elemek megfordítása; táblák esetében: táblák megfelelő magasságra emelése, tábla élének gumival történő ellátása.

Határidő: szerződés megkötésére: 2015. április 30.
Felelős: Hegedűs Ferenc polgármester

„B” változat

A Képviselő-testület tudomásul veszi a jegyzőkönyvben leírtakat, utasítja a polgármestert a balesetveszélyes játszótéri eszközök javítására szükséges intézkedések megtételére. A kerítés és a KRESZ táblák vonatkozásában a jegyzőkönyvben leírtakkal nem ért egyet, azokat megfelelőnek találja, további intézkedés megtételét nem tartja indokoltnak.

Határidő: árajánlat megkérésére: 2015. április 30.
Felelős: Hegedűs Ferenc polgármester

Rétság, 2015. április 10.

Záradék:
Az előterjesztés jogszabálysértést nem tartalmaz.

dr. Varga Tibor
jegyző

ÉMI-TÜV

Témaszám: T-4105/15-T

JEGYZŐKÖNYV

a 78/2003 (XI.27) GKM 7.§(2) szerint a

Rétság Város (Korányi utcai, Széchenyi utcai és Búzavirág utcai) játszóterein meglévő játszótéri eszközök állapotáról és biztonságosságáról

Készítette az ÉMI-TÜV SÜD Kft. Ellenőrző Szervezet
(1043 Budapest, Dugonics u. 11.)
Építőipari Szolgáltatások Osztály

Budapest, 2015. február

A jegyzőkönyv 6 számozott oldalt és 1 db mellékletet tartalmaz.

A jegyzőkönyv az osztályvezető írásbeli engedélye nélkül csak teljes terjedelmében másolható.

1. ELŐZMÉNYEK

1.1 A megbízó neve, címe:

név: Rétság Városi Önkormányzat
cím: 2651 Rétság, Rákóczi út 20.

1.2 Az üzemeltető neve, címe:

név: Rétság Városi Önkormányzat
cím: 2651 Rétság, Rákóczi út 20.

1.3 Az ellenőrzést végző kijelölt szervezet adatai:

név: ÉMI-TÜV SÜD Kft., Építőipari Szolgáltatások Osztálya
cím: 1043 Budapest, Dugonics u. 11.
kijelölési okirat száma: MKEH-2 (78/2003 (XI.27.) GKM)

1.4 Az ellenőrzés helye:

Rétság Város játszóterek

- Korányi utca
- Széchenyi utca
- Búzavirág utca

1.5 Az ellenőrzés időpontja:

2015. február 12.

1.6 Az ellenőrzés tárgya:

A játszótéri eszközök négyévente kötelező ellenőrzése során:

- a biztonságossági követelményeknek való megfelelőség ellenőrzése az MSZ EN 1176 szabványsorozat szerint (fejezetcímeket lásd 2. pont alatt), valamint
- az MSZ EN 1177 szabvány szerinti telepítési feltételeknek való megfelelőség ellenőrzése.

Az ellenőrzés nem terjed ki az egyéb berendezések – sporteszközök, padok, kerítés – állagának felmérésére, véleményezésére, valamint laboratóriumi vagy statikai vizsgálatot igénylő ellenőrzésekre sem. A teherbírás csökkenésére utaló jeleket (pl. korróziót) állapotromlásként regisztráljuk.

2. A JÁTSZÓTÉRI ESZKÖZÖKRE VONATKOZÓ SZABVÁNYOK

Az ellenőrzés alapját az alábbi, 2009. május 1-től kötelezően érvénybe lépett szabványok képezték:
MSZ EN 1176-1:2008 Játszótéri eszközök, talajok és mesterséges talajok. 1. rész: Általános biztonságtechnikai követelmények és vizsgálati módszerek
MSZ EN 1176-2:2008 Játszótéri eszközök, talajok és mesterséges talajok. 2. rész: A hinták kiegészítő biztonságtechnikai követelményei és vizsgálati módszerei
MSZ EN 1176-3:2008 Játszótéri eszközök, talajok és mesterséges talajok. 3. rész: A csúszdák kiegészítő biztonságtechnikai követelményei és vizsgálati módszerei
MSZ EN 1176-4:2008 Játszótéri eszközök, talajok és mesterséges talajok. 4. rész: A kötélpályák kiegészítő biztonságtechnikai követelményei és vizsgálati módszerei
MSZ EN 1176-5:2008 Játszótéri eszközök, talajok és mesterséges talajok. 5. rész: A forgóhinták kiegészítő biztonságtechnikai követelményei és vizsgálati módszerei
MSZ EN 1176-6:2008 Játszótéri eszközök, talajok és mesterséges talajok. 6. rész: A billenőeszközök kiegészítő biztonságtechnikai követelményei és vizsgálati módszerei
MSZ EN 1176-7:2008 Játszótéri eszközök, talajok és mesterséges talajok. 7. rész: Felszerelési, ellenőrzési, karbantartási és üzemeltetési útmutató
MSZ EN 1176-10:2008 Játszótéri eszközök, talajok és mesterséges talajok. 10. rész: Teljesen zárt játszóeszközök kiegészítő biztonságtechnikai követelményei és vizsgálati módszerei
MSZ EN 1176-11:2008 Játszótéri eszközök, talajok és mesterséges talajok. 11. rész: Térhálós játszóeszközök kiegészítő biztonsági követelményei és vizsgálati módszerei
MSZ EN 1177:2008 Ütéscsillapító játszótéri talajok.
és a szerkezetekre vonatkozó egyéb műszaki normatív dokumentumok (tervek, műszaki leírások stb.).

A helyszíni ellenőrzést az alábbi módszerekkel végeztük:
- MSZ EN 1176-1:2008 5. fejezet,
- F-02 eljárási szabályzat.

Az ellenőrzés eredményét, ennek alapján tett megállapításainkat a játszótéri eszközökre vonatkozó **adatlapokon** táblázatszerűen összeállítva közöljük (Ld. 1. sz. melléklet), amelyek a 78/2003 (XI. 27.) GKM rendeletnek megfelelően az alábbi adatokat tartalmazzák:
- az ellenőrzött játszótér pontos címét,
- az ellenőrzés időpontját,
- az ellenőr nevét,
- az egyes játszótéri eszközök és a telepítési körülmények (alapozás, szükséges szabad tér, esési tér és az ehhez szükséges ütéscsillapító talaj) megfelelőségének értékelését, nem megfelelőségük esetén annak indoklását és javaslattételeket a lehetséges javításokra.

A játszótéri eszközök állapotát, elhelyezkedését fényképfelvételekkel rögzítettük, amelyek a jegyzőkönyv adatlapjain találhatók. A megállapításaink az ellenőrzés időpontjában rögzített állapotra vonatkoznak.

3. ELLENŐRZÉS EREDMÉNYE

3.1 Játszótéri eszközök összesített értékelése

A játszótéri eszköz biztonságtechnikai szempontból három kategóriába sorolható: **„megfelelő”**, **„balesetveszélyes”** és **„nem megfelelő”**. Megfelelő az a játszótéri eszköz, amely megfelel a biztonságossági követelményeknek. Balesetveszélyes az olyan játszótéri eszköz, amely a rendelet 1. melléklet 2. pontjában meghatározott követelményeket nem elégíti ki, valamint az ellenőrzött játszótéri eszköz a megállapított hiányosságok alapján a 78/2003. (XI.27.) GKM rendelet 7.§(6) bekezdésének a) b) és c) pontjába nem sorolható be. Nem megfelelő az eszköz, amennyiben nem felel meg a biztonságossági követelményeknek és nem tehető biztonságossá, kijavítása nem lehetséges.

1. táblázat

Sor-szám	Játszótéri eszköz megnevezése	Értékelés
	Korányi utcai játszótér	
1.	Csúszdaház mászóhálóval	balesetveszélyes
2.	Homokozó	megfelelő
3.	Lóhere rugós játék	megfelelő
4.	Dinó rugós játék 1.	megfelelő
5.	Dinó rugós játék 2.	megfelelő
6.	Libikóka 1.	balesetveszélyes
7.	Libikóka 2.	balesetveszélyes
8.	Hinta 1.	megfelelő
9.	Hinta 2.	megfelelő
	Széchenyi utcai játszótér	
1.	Kötélpálya	megfelelő
2.	Nyújtó mászóhálóval	megfelelő
3.	Libikóka	balesetveszélyes
4.	Görgősjáró	balesetveszélyes
5.	Góliát mászóház	megfelelő
6.	Hárommodulos mászó	megfelelő
7.	Hinta	megfelelő
	Búzavirág utcai játszótér	
1.	Függőhidas játékvár csúszdával	megfelelő
2.	Drótkötélpálya	megfelelő
3.	Kötélhálós mászóka	megfelelő
4.	Fészeküléses hintaállvány	megfelelő
5.	Hintaállvány lapos ülőkével	megfelelő
6.	Mérleghinta 1.	megfelelő
7.	Mérleghinta 2.	megfelelő
8.	Rugós játék (kutya)	megfelelő

1. táblázat folytatása

Sor-szám	Játszótéri eszköz megnevezése	Értékelés
9.	Rugós játék (nap)	megfelelő
10.	Rugós játék (elefánt)	megfelelő
11.	Homokozó	megfelelő
12.	Játszóház	megfelelő

3.2 Egyéb észrevételek, megjegyzések

1. Az üzemeltetőnek az új játszótér/játszótéri eszközök üzembe helyezésekor a gyártótól vagy forgalmazótól a szükséges dokumentációkat (játszótéri eszköz megfelelőségi tanúsítványa illetve gyártói megfelelőségi nyilatkozata, valamint általános terméktájékoztatója, telepítési, szerelési, karbantartási, ellenőrzési és használati utasítása magyar nyelven) be kell szerezni.
2. A játszótéri eszközökről, azok állapotáról, valamint az időszakos ellenőrzésekről a 78/2003 (XI.27.) GKM rendelet 6. melléklet szerinti adattartalommal nyilvántartást kell vezetni. A nyilvántartásokat és az intézkedést igazoló dokumentumokat a játszótéri eszköz üzemeltetőjének 10 éven keresztül meg kell őrizni.
3. Az üzemeltető a játszótér és játszótéri eszköz létesítését, telepítését és ezek állapotával kapcsolatos változásokat 30 napon belül köteles bejelenteni a területileg illetékes fogyasztóvédelmi felügyelőségnek a 78/2003 (XI.27.) GKM rendelet 6. melléklet szerinti adattartalommal.
4. Az üzemeltetőnek a 78/2003 (XI.27.) GKM rendelet alapján a játszótéri eszközök időszakos ellenőrzését időszakos ellenőrzés végzésére kijelölt szervezettel a vonatkozó rendelet alapján négyévenként el kell végeztetni.
5. A **Búzavirág utcai játszótér** időszakos ellenőrzése során tapasztaltak alapján, szükségesnek tartjuk alábbi megállapításainkat rögzíteni:
   - megítélésünk szerint a Nylofor típusú kerítéselemek beépítési módja - nevezetesen, hogy a „tüskés él" felfelé áll - kifejezetten játszótereknél az alkalmazott magasságban (100-120cm) balesetveszélyes;
   - a játszótér közlekedési útjain felállított KRESZ táblák anyagukban, az elhelyezésük módjában (alsó él vagy csúcsmagasság 80-85 cm, amely kb. 8-12 éves korosztály fejmagassága) baleseti szempontból aggályosnak tekinthetők.

5. Mellékletek: 1. Adatlapok

Budapest, 2015. február 16.

Az ellenőrzési jegyzőkönyvet készítette:

.....
Tarnóczy László
ellenőr

Ellenőrizte:

.....
Madaras Botond
osztályvezető

ÉMI-TÜV SÜD Kft. 4111 Vizsgáló, Ellenőrző és Tanúsító Szervezet TÜV SÜD

Adatlapok

Rétság Város (Korányi utcai, Széchenyi utcai és Búzavirág utcai) játszóterein meglévő játszótéri eszközök megfelelőségéről	
Üzemeltető	Rétság Városi Önkormányzat
Ellenőrzés időpontja	2015.02.12.
Ellenőr	Tarnóczy László

Korányi utcai játszótér

Játszótéri eszköz adatai	
Megnevezése	**1. Csúszdaház mászóhálóval**
Gyártó/Forgalmazó	ACER Kft.
Típus	B 2-02
Szabadesés-magasság	140cm
Ütközőfelület: anyaga típusa mérete	gumilap SFS 40 500x500x40mm (HIC=1,5m)
Megjegyzés: Tanúsítvánnyal rendelkező játszóeszköz.	

Eltérések a szabványtól	Javasolt javítás	Értékelés
-feljáró létra bejáratánál mellvéd nyílásba korlát szükséges ha a nyílás >50cm (MSZ EN 1176-1; 4.2.4.3 pontja)	-pótlás	balesetveszélyes
-csavar fedőkupak hiányzik, sérülésveszélyes (MSZ EN 1176-1; 4.2.5 pontja)	-pótlás	balesetveszélyes

Telepítés körülményei	Észrevételek	Javaslat	Értékelés
Alapozás	-	-	megfelel
Szabad tér	-	-	megfelel
Esési tér	-	-	megfelel

Dokumentáció	Észrevételek
Megjelölés (MSZ EN 1176-1; 7. pontja)	van
Tanúsítvány - játszótéri eszköz	van
Tanúsítvány – szintetikus burkolat	van
Karbantartási ellenőrzési terv és napló	-
Nyilvántartási adatlap	-

Rétság Város (Korányi utcai, Széchenyi utcai és Búzavirág utcai) játszóterein meglévő játszótéri eszközök megfelelőségéről	
Üzemeltető	Rétság Városi Önkormányzat
Ellenőrzés időpontja	2015.02.12.
Ellenőr	Tarnóczy László

Játszótéri eszköz adatai	
Megnevezése	**2. Homokozó**
Gyártó/Forgalmazó	ACER Kft.
Típus	B 5-05
Szabadesés-magasság	20cm
Ütközőfelület: anyaga	gyep
Megjegyzés: Tanúsítvánnyal rendelkező játszóeszköz.	

Eltérések a szabványtól	Javasolt javítás	Értékelés
-	-	megfelel

Telepítés körülményei	Észrevételek	Javaslat	Értékelés
Alapozás	-	-	megfelel
Szabad tér	-	-	megfelel
Esési tér	-	-	megfelel

Dokumentáció	Észrevételek
Megjelölés (MSZ EN 1176-1; 7. pontja)	van
Tanúsítvány - játszótéri eszköz	van
Tanúsítvány – szintetikus burkolat	-
Karbantartási ellenőrzési terv és napló	-
Nyilvántartási adatlap	-

Rétság Város (Korányi utcai, Széchenyi utcai és Búzavirág utcai) játszóterein meglévő játszótéri eszközök megfelelőségéről	
Üzemeltető	Rétság Városi Önkormányzat
Ellenőrzés időpontja	2015.02.12.
Ellenőr	Tarnóczy László

Játszótéri eszköz adatai	
Megnevezése	**3. Lóhere rugós játék**
Gyártó/Forgalmazó	ACER Kft.
Típus	B 6-02
Szabadesés-magasság	50cm
Ütközőfelület: anyaga	gyep/gumi
Megjegyzés: Tanúsítvánnyal rendelkező játszóeszköz.	

Eltérések a szabványtól	Javasolt javítás	Értékelés
-	-	megfelel

Telepítés körülményei	Észrevételek	Javaslat	Értékelés
Alapozás	-	-	megfelel
Szabad tér	-	-	megfelel
Esési tér	-	-	megfelel

Dokumentáció	Észrevételek
Megjelölés (MSZ EN 1176-1; 7. pontja)	van
Tanúsítvány - játszótéri eszköz	van
Tanúsítvány – szintetikus burkolat	-
Karbantartási ellenőrzési terv és napló	-
Nyilvántartási adatlap	-

Rétság Város (Korányi utcai, Széchenyi utcai és Búzavirág utcai) játszóterein meglévő játszótéri eszközök megfelelőségéről	
Üzemeltető	Rétság Városi Önkormányzat
Ellenőrzés időpontja	2015.02.12.
Ellenőr	Tarnóczy László

Játszótéri eszköz adatai	
Megnevezése	**4. Dinó rugós játék 1.**
Gyártó/Forgalmazó	ACER Kft.
Típus	B 6-01
Szabadesés-magasság	50cm
Ütközőfelület: anyaga	gyep/gumi
Megjegyzés: Tanúsítvánnyal rendelkező játszóeszköz.	

Eltérések a szabványtól	Javasolt javítás	Értékelés
-	-	megfelel

Telepítés körülményei	Észrevételek	Javaslat	Értékelés
Alapozás	-	-	megfelel
Szabad tér	-	-	megfelel
Esési tér	-	-	megfelel

Dokumentáció	Észrevételek
Megjelölés (MSZ EN 1176-1; 7. pontja)	van
Tanúsítvány - játszótéri eszköz	van
Tanúsítvány – szintetikus burkolat	-
Karbantartási ellenőrzési terv és napló	-
Nyilvántartási adatlap	-

Rétság Város (Korányi utcai, Széchenyi utcai és Búzavirág utcai) játszóterein meglévő játszótéri eszközök megfelelőségéről	
Üzemeltető	Rétság Városi Önkormányzat
Ellenőrzés időpontja	2015.02.12.
Ellenőr	Tarnóczy László

Játszótéri eszköz adatai	
Megnevezése	**5. Dinó rugós játék 2.**
Gyártó/Forgalmazó	ACER Kft.
Típus	B 6-01
Szabadesés-magasság	50cm
Ütközőfelület: anyaga	gyep/gumi
Megjegyzés: Tanúsítvánnyal rendelkező játszóeszköz.	

Eltérések a szabványtól	Javasolt javítás	Értékelés
-	-	megfelel

Telepítés körülményei	Észrevételek	Javaslat	Értékelés
Alapozás	-	-	megfelel
Szabad tér	-	-	megfelel
Esési tér	-	-	megfelel

Dokumentáció	Észrevételek
Megjelölés (MSZ EN 1176-1; 7. pontja)	van
Tanúsítvány - játszótéri eszköz	van
Tanúsítvány – szintetikus burkolat	-
Karbantartási ellenőrzési terv és napló	-
Nyilvántartási adatlap	-

Rétság Város (Korányi utcai, Széchenyi utcai és Búzavirág utcai) játszóterein meglévő játszótéri eszközök megfelelőségéről	
Üzemeltető	Rétság Városi Önkormányzat
Ellenőrzés időpontja	2015.02.12.
Ellenőr	Tarnóczy László

Játszótéri eszköz adatai	
Megnevezése	**6. Libikóka 1.**
Gyártó/Forgalmazó	ACER Kft.
Típus	B 5-09
Szabadesés-magasság	90cm
Ütközőfelület: anyaga	gyep
Megjegyzés: Tanúsítvánnyal rendelkező játszóeszköz.	

Eltérések a szabványtól	Javasolt javítás	Értékelés
-mérleghintán nem megfelelő a fogantyú kialakítás (MSZ EN 1176-6:2008; 4.7 pontja)	-fogantyú cseréje	balesetveszélyes

Telepítés körülményei	Észrevételek	Javaslat	Értékelés
Alapozás	-	-	megfelel
Szabad tér	-	-	megfelel
Esési tér	-	-	megfelel

Dokumentáció	Észrevételek
Megjelölés (MSZ EN 1176-1; 7. pontja)	van
Tanúsítvány - játszótéri eszköz	van
Tanúsítvány – szintetikus burkolat	-
Karbantartási ellenőrzési terv és napló	-
Nyilvántartási adatlap	-

Rétság Város (Korányi utcai, Széchenyi utcai és Búzavirág utcai) játszóterein meglévő játszótéri eszközök megfelelőségéről	
Üzemeltető	Rétság Városi Önkormányzat
Ellenőrzés időpontja	2015.02.12.
Ellenőr	Tarnóczy László

Játszótéri eszköz adatai	
Megnevezése	**7. Libikóka 2.**
Gyártó/Forgalmazó	ACER Kft.
Típus	B 5-09
Szabadesés-magasság	90cm
Ütközőfelület: anyaga	gyep
Megjegyzés: Tanúsítvánnyal rendelkező játszóeszköz.	

Eltérések a szabványtól	Javasolt javítás	Értékelés
-mérleghintán nem megfelelő a fogantyú kialakítás (MSZ EN 1176-6:2008; 4.7 pontja)	-fogantyú cseréje	balesetveszélyes

Telepítés körülményei	Észrevételek	Javaslat	Értékelés
Alapozás	-	-	megfelel
Szabad tér	-	-	megfelel
Esési tér	-	-	megfelel

Dokumentáció	Észrevételek
Megjelölés (MSZ EN 1176-1; 7. pontja)	van
Tanúsítvány - játszótéri eszköz	van
Tanúsítvány – szintetikus burkolat	-
Karbantartási ellenőrzési terv és napló	-
Nyilvántartási adatlap	-

Rétság Város (Korányi utcai, Széchenyi utcai és Búzavirág utcai) játszóterein meglévő játszótéri eszközök megfelelőségéről	
Üzemeltető	Rétság Városi Önkormányzat
Ellenőrzés időpontja	2015.02.12.
Ellenőr	Tarnóczy László

Játszótéri eszköz adatai	
Megnevezése	**8. Hinta 1.**
Gyártó/Forgalmazó	ACER Kft.
Típus	B 1-03
Szabadesés-magasság	140cm
Ütközőfelület: anyaga típusa mérete	gumilap SFS 40 500x500x40mm (HIC=1,5m)
Megjegyzés: Tanúsítvánnyal rendelkező játszóeszköz.	

Eltérések a szabványtól	Javasolt javítás	Értékelés
-	-	megfelel

Telepítés körülményei	Észrevételek	Javaslat	Értékelés
Alapozás	-	-	megfelel
Szabad tér	-	-	megfelel
Esési tér	-	-	megfelel

Dokumentáció	Észrevételek
Megjelölés (MSZ EN 1176-1; 7. pontja)	van
Tanúsítvány - játszótéri eszköz	van
Tanúsítvány – szintetikus burkolat	van
Karbantartási ellenőrzési terv és napló	-
Nyilvántartási adatlap	-

Rétság Város (Korányi utcai, Széchenyi utcai és Búzavirág utcai) játszóterein meglévő játszótéri eszközök megfelelőségéről	
Üzemeltető	Rétság Városi Önkormányzat
Ellenőrzés időpontja	2015.02.12.
Ellenőr	Tarnóczy László

Játszótéri eszköz adatai	
Megnevezése	**9. Hinta 2.**
Gyártó/Forgalmazó	ACER Kft.
Típus	B 1-03
Szabadesés-magasság	140cm
Ütközőfelület: anyaga típusa mérete	gumilap SFS 40 500x500x40mm (HIC=1,5m)
Megjegyzés: Tanúsítvánnyal rendelkező játszóeszköz.	

Eltérések a szabványtól	Javasolt javítás	Értékelés
-	-	megfelel

Telepítés körülményei	Észrevételek	Javaslat	Értékelés
Alapozás	-	-	megfelel
Szabad tér	-	-	megfelel
Esési tér	-	-	megfelel

Dokumentáció	Észrevételek
Megjelölés (MSZ EN 1176-1; 7. pontja)	van
Tanúsítvány - játszótéri eszköz	van
Tanúsítvány – szintetikus burkolat	van
Karbantartási ellenőrzési terv és napló	-
Nyilvántartási adatlap	-

Rétság Város (Korányi utcai, Széchenyi utcai és Búzavirág utcai) játszóterein meglévő játszótéri eszközök megfelelőségéről	
Üzemeltető	Rétság Városi Önkormányzat
Ellenőrzés időpontja	2015.02.12.
Ellenőr	Tarnóczy László

Széchenyi utcai játszótér	
Játszótéri eszköz adatai	
Megnevezése	**1. Kötélpálya**
Gyártó/Forgalmazó	ACER Kft.
Típus	B
Szabadesés-magasság	80cm
Ütközőfelület: anyaga	gyep
Megjegyzés: Egyedi megfelelőségi bizonyítvánnyal rendelkező játszótéri eszköz.	

Eltérések a szabványtól	Javasolt javítás	Értékelés
-	-	megfelel

Telepítés körülményei	Észrevételek	Javaslat	Értékelés
Alapozás	-	-	megfelel
Szabad tér	-	-	megfelel
Esési tér	-	-	megfelel

Dokumentáció	Észrevételek
Megjelölés (MSZ EN 1176-1; 7. pontja)	van
Egyedi megfelelőségi bizonyítvány – játszótéri eszköz	van
Tanúsítvány – szintetikus burkolat	-
Karbantartási ellenőrzési terv és napló	-
Nyilvántartási adatlap	-

Rétság Város (Korányi utcai, Széchenyi utcai és Búzavirág utcai) játszóterein meglévő játszótéri eszközök megfelelőségéről	
Üzemeltető	Rétság Városi Önkormányzat
Ellenőrzés időpontja	2015.02.12.
Ellenőr	Tarnóczy László

Játszótéri eszköz adatai	
Megnevezése	**2. Nyújtó mászóhálóval**
Gyártó/Forgalmazó	ACER Kft.
Típus	B 3-08
Szabadesés-magasság	180cm
Ütközőfelület: anyaga típusa mérete	gumilap SFS 50 500x500x50mm (HIC=1,8m)
Megjegyzés: Tanúsítvánnyal rendelkező játszóeszköz.	

Eltérések a szabványtól	Javasolt javítás	Értékelés
-	-	megfelel

Telepítés körülményei	Észrevételek	Javaslat	Értékelés
Alapozás	-	-	megfelel
Szabad tér	-	-	megfelel
Esési tér	-	-	megfelel

Dokumentáció	Észrevételek
Megjelölés (MSZ EN 1176-1; 7. pontja)	van
Tanúsítvány - játszótéri eszköz	van
Tanúsítvány – szintetikus burkolat	van
Karbantartási ellenőrzési terv és napló	-
Nyilvántartási adatlap	-

Rétság Város (Korányi utcai, Széchenyi utcai és Búzavirág utcai) játszóterein meglévő játszótéri eszközök megfelelőségéről	
Üzemeltető	Rétság Városi Önkormányzat
Ellenőrzés időpontja	2015.02.12.
Ellenőr	Tarnóczy László

Játszótéri eszköz adatai	
Megnevezése	**3. Libikóka**
Gyártó/Forgalmazó	ACER Kft.
Típus	B 5-09
Szabadesés-magasság	90cm
Ütközőfelület: anyaga	gyep
Megjegyzés: Tanúsítvánnyal rendelkező játszóeszköz.	

Eltérések a szabványtól	Javasolt javítás	Értékelés
-mérleghintán nem megfelelő a fogantyú kialakítás (MSZ EN 1176-6:2008; 4.7 pontja)	-fogantyú cseréje	balesetveszélyes

Telepítés körülményei	Észrevételek	Javaslat	Értékelés
Alapozás	-	-	megfelel
Szabad tér	-	-	megfelel
Esési tér	-	-	megfelel

Dokumentáció	Észrevételek
Megjelölés (MSZ EN 1176-1; 7. pontja)	van
Tanúsítvány - játszótéri eszköz	van
Tanúsítvány – szintetikus burkolat	-
Karbantartási ellenőrzési terv és napló	-
Nyilvántartási adatlap	-

Rétság Város (Korányi utcai, Széchenyi utcai és Búzavirág utcai) játszóterein meglévő játszótéri eszközök megfelelőségéről	
Üzemeltető	Rétság Városi Önkormányzat
Ellenőrzés időpontja	2015.02.12.
Ellenőr	Tarnóczy László

Játszótéri eszköz adatai	
Megnevezése	**4. Görgősjáró**
Gyártó/Forgalmazó	ACER Kft.
Típus	B 4-01
Szabadesés-magasság	30cm
Ütközőfelület: anyaga	gyep
Megjegyzés: Tanúsítvánnyal rendelkező játszóeszköz.	

Eltérések a szabványtól	Javasolt javítás	Értékelés
-kapaszkodó átmérője nagyobb 6cm-nél, nincs megfogási lehetőség (MSZ EN 1176-1; 3.16, 3.21 és 4.2.4.7 pontjai)	-kapaszkodó cseréje vagy új, megfelelő méretű kapaszkodó ráillesztése a régire	balesetveszélyes

Telepítés körülményei	Észrevételek	Javaslat	Értékelés
Alapozás	-	-	megfelel
Szabad tér	-	-	megfelel
Esési tér	-	-	megfelel

Dokumentáció	Észrevételek
Megjelölés (MSZ EN 1176-1; 7. pontja)	van
Tanúsítvány - játszótéri eszköz	van
Tanúsítvány – szintetikus burkolat	-
Karbantartási ellenőrzési terv és napló	-
Nyilvántartási adatlap	-

Rétság Város (Korányi utcai, Széchenyi utcai és Búzavirág utcai) játszóterein meglévő játszótéri eszközök megfelelőségéről	
Üzemeltető	Rétság Városi Önkormányzat
Ellenőrzés időpontja	2015.02.12.
Ellenőr	Tarnóczy László

Játszótéri eszköz adatai	
Megnevezése	**5. Góliát mászóház**
Gyártó/Forgalmazó	ACER Kft.
Típus	B2-06
Szabadesés-magasság	180cm
Ütközőfelület: anyaga típusa mérete	gumilap SFS 50 500x500x50mm (HIC=1,8m)
Megjegyzés: Tanúsítvánnyal rendelkező játszóeszköz.	

Eltérések a szabványtól	Javasolt javítás	Értékelés
-	-	megfelel

Telepítés körülményei	Észrevételek	Javaslat	Értékelés
Alapozás	-	-	megfelel
Szabad tér	-	-	megfelel
Esési tér	-	-	megfelel

Dokumentáció	Észrevételek
Megjelölés (MSZ EN 1176-1; 7. pontja)	van
Tanúsítvány - játszótéri eszköz	van
Tanúsítvány – szintetikus burkolat	van
Karbantartási ellenőrzési terv és napló	-
Nyilvántartási adatlap	-

Rétság Város (Korányi utcai, Széchenyi utcai és Búzavirág utcai) játszóterein meglévő játszótéri eszközök megfelelőségéről	
Üzemeltető	Rétság Városi Önkormányzat
Ellenőrzés időpontja	2015.02.12.
Ellenőr	Tarnóczy László

Játszótéri eszköz adatai	
Megnevezése	**6. Hárommodulos mászó**
Gyártó/Forgalmazó	ACER Kft.
Típus	B 1.21
Szabadesés-magasság	180cm
Ütközőfelület: anyaga típusa mérete	gumilap SFS 50 500x500x50mm (HIC=1,8m)
Megjegyzés: Tanúsítvánnyal rendelkező játszóeszköz.	

Eltérések a szabványtól	Javasolt javítás	Értékelés
-	-	megfelel

Telepítés körülményei	Észrevételek	Javaslat	Értékelés
Alapozás	-	-	megfelel
Szabad tér	-	-	megfelel
Esési tér	-	-	megfelel

Dokumentáció	Észrevételek
Megjelölés (MSZ EN 1176-1; 7. pontja)	van
Tanúsítvány - játszótéri eszköz	van
Tanúsítvány – szintetikus burkolat	van
Karbantartási ellenőrzési terv és napló	-
Nyilvántartási adatlap	-

Rétság Város (Korányi utcai, Széchenyi utcai és Búzavirág utcai) játszóterein meglévő játszótéri eszközök megfelelőségéről	
Üzemeltető	Rétság Városi Önkormányzat
Ellenőrzés időpontja	2015.02.12.
Ellenőr	Tarnóczy László

Játszótéri eszköz adatai	
Megnevezése	**7. Hinta**
Gyártó/Forgalmazó	ACER Kft.
Típus	B 1-03
Szabadesés-magasság	140cm
Ütközőfelület: anyaga típusa mérete	gumilap SFS 40 500x500x40mm (HIC=1,5m)
Megjegyzés: Tanúsítvánnyal rendelkező játszóeszköz. A bölcsőülés törött, sérült, a legközelebbi karbantartásnál csere szükséges.	

Eltérések a szabványtól	Javasolt javítás	Értékelés
-	-	megfelel

Telepítés körülményei	Észrevételek	Javaslat	Értékelés
Alapozás	-	-	megfelel
Szabad tér	-	-	megfelel
Esési tér	-	-	megfelel

Dokumentáció	Észrevételek
Megjelölés (MSZ EN 1176-1; 7. pontja)	van
Tanúsítvány - játszótéri eszköz	van
Tanúsítvány – szintetikus burkolat	van
Karbantartási ellenőrzési terv és napló	-
Nyilvántartási adatlap	-

Rétság Város (Korányi utcai, Széchenyi utcai és Búzavirág utcai) játszóterein meglévő játszótéri eszközök megfelelőségéről	
Üzemeltető	Rétság Városi Önkormányzat
Ellenőrzés időpontja	2015.02.12.
Ellenőr	Tarnóczy László

Búzavirág utcai játszótér	
Játszótéri eszköz adatai	
Megnevezése	**1. Függőhidas játékvár csúszdával**
Gyártó/Forgalmazó	Játékfalva Kft.
Típus	nem ismert
Szabadesés-magasság	140cm
Ütközőfelület: anyaga típusa mérete	gumilap SFS 40 500x500x40mm (HIC=1,5m)
Megjegyzés: Tanúsítvánnyal rendelkező játszóeszköz.	

Eltérések a szabványtól	Javasolt javítás	Értékelés
-	-	megfelel

Telepítés körülményei	Észrevételek	Javaslat	Értékelés
Alapozás	-	-	megfelel
Szabad tér	-	-	megfelel
Esési tér	-	-	megfelel

Dokumentáció	Észrevételek
Megjelölés (MSZ EN 1176-1; 7. pontja)	van
Tanúsítvány - játszótéri eszköz	van
Tanúsítvány – szintetikus burkolat	van
Karbantartási ellenőrzési terv és napló	-
Nyilvántartási adatlap	-

Rétság Város (Korányi utcai, Széchenyi utcai és Búzavirág utcai) játszóterein meglévő játszótéri eszközök megfelelőségéről	
Üzemeltető	Rétság Városi Önkormányzat
Ellenőrzés időpontja	2015.02.12.
Ellenőr	Tarnóczy László

Játszótéri eszköz adatai	
Megnevezése	**2. Drótkötélpálya**
Gyártó/Forgalmazó	Játékfalva Kft.
Típus	nem ismert
Szabadesés-magasság	80cm
Ütközőfelület: anyaga	gyep
Megjegyzés: Tanúsítvánnyal rendelkező játszóeszköz.	

Eltérések a szabványtól	Javasolt javítás	Értékelés
-	-	megfelel

Telepítés körülményei	Észrevételek	Javaslat	Értékelés
Alapozás	-	-	megfelel
Szabad tér	-	-	megfelel
Esési tér	-	-	megfelel

Dokumentáció	Észrevételek
Megjelölés (MSZ EN 1176-1; 7. pontja)	van
Tanúsítvány - játszótéri eszköz	van
Tanúsítvány – szintetikus burkolat	-
Karbantartási ellenőrzési terv és napló	-
Nyilvántartási adatlap	-

Rétság Város (Korányi utcai, Széchenyi utcai és Búzavirág utcai) játszóterein meglévő játszótéri eszközök megfelelőségéről	
Üzemeltető	Rétság Városi Önkormányzat
Ellenőrzés időpontja	2015.02.12.
Ellenőr	Tarnóczy László

Játszótéri eszköz adatai	
Megnevezése	**3. Kötélhálós mászóka**
Gyártó/Forgalmazó	Játékfalva Kft.
Típus	nem ismert
Szabadesés-magasság	180cm
Ütközőfelület: anyaga típusa mérete	gumilap SFS 50 500x500x50mm (HIC=1,8m)
Megjegyzés: Tanúsítvánnyal rendelkező játszóeszköz.	

Eltérések a szabványtól	Javasolt javítás	Értékelés
-	-	megfelel

Telepítés körülményei	Észrevételek	Javaslat	Értékelés
Alapozás	-	-	megfelel
Szabad tér	-	-	megfelel
Esési tér	-	-	megfelel

Dokumentáció	Észrevételek
Megjelölés (MSZ EN 1176-1; 7. pontja)	van
Tanúsítvány - játszótéri eszköz	van
Tanúsítvány – szintetikus burkolat	van
Karbantartási ellenőrzési terv és napló	-
Nyilvántartási adatlap	-

Rétság Város (Korányi utcai, Széchenyi utcai és Búzavirág utcai) játszóterein meglévő játszótéri eszközök megfelelőségéről	
Üzemeltető	Rétság Városi Önkormányzat
Ellenőrzés időpontja	2015.02.12.
Ellenőr	Tarnóczy László

Játszótéri eszköz adatai	
Megnevezése	**4. Fészeküléses hintaállvány**
Gyártó/Forgalmazó	Játékfalva Kft.
Típus	nem ismert
Szabadesés-magasság	140cm
Ütközőfelület: anyaga típusa mérete	gumilap SFS 40 500x500x40mm (HIC=1,5m)
Megjegyzés: Tanúsítvánnyal rendelkező játszóeszköz.	

Eltérések a szabványtól	Javasolt javítás	Értékelés
-	-	megfelel

Telepítés körülményei	Észrevételek	Javaslat	Értékelés
Alapozás	-	-	megfelel
Szabad tér	-	-	megfelel
Esési tér	-	-	megfelel

Dokumentáció	Észrevételek
Megjelölés (MSZ EN 1176-1; 7. pontja)	van
Tanúsítvány - játszótéri eszköz	van
Tanúsítvány – szintetikus burkolat	van
Karbantartási ellenőrzési terv és napló	-
Nyilvántartási adatlap	-

Rétság Város (Korányi utcai, Széchenyi utcai és Búzavirág utcai) játszóterein meglévő játszótéri eszközök megfelelőségéről	
Üzemeltető	Rétság Városi Önkormányzat
Ellenőrzés időpontja	2015.02.12.
Ellenőr	Tarnóczy László

Játszótéri eszköz adatai	
Megnevezése	**5. Hintaállvány lapos ülőkével**
Gyártó/Forgalmazó	Játékfalva Kft.
Típus	nem ismert
Szabadesés-magasság	140cm
Ütközőfelület: anyaga típusa mérete	gumilap SFS 40 500x500x40mm (HIC=1,5m)
Megjegyzés: Tanúsítvánnyal rendelkező játszóeszköz.	

Eltérések a szabványtól	Javasolt javítás	Értékelés
-	-	megfelel

Telepítés körülményei	Észrevételek	Javaslat	Értékelés
Alapozás	-	-	megfelel
Szabad tér	-	-	megfelel
Esési tér	-	-	megfelel

Dokumentáció	Észrevételek
Megjelölés (MSZ EN 1176-1; 7. pontja)	van
Tanúsítvány - játszótéri eszköz	van
Tanúsítvány – szintetikus burkolat	van
Karbantartási ellenőrzési terv és napló	-
Nyilvántartási adatlap	-

Rétság Város (Korányi utcai, Széchenyi utcai és Búzavirág utcai) játszóterein meglévő játszótéri eszközök megfelelőségéről	
Üzemeltető	Rétság Városi Önkormányzat
Ellenőrzés időpontja	2015.02.12.
Ellenőr	Tarnóczy László

Játszótéri eszköz adatai	
Megnevezése	**6. Mérleghinta 1.**
Gyártó/Forgalmazó	Játékfalva Kft.
Típus	nem ismert
Szabadesés-magasság	95cm
Ütközőfelület: anyaga típusa mérete	gumilap SFS 40 500x500x40mm (HIC=1,5m)
Megjegyzés: Tanúsítvánnyal rendelkező játszóeszköz.	

Eltérések a szabványtól	Javasolt javítás	Értékelés
-	-	megfelel

Telepítés körülményei	Észrevételek	Javaslat	Értékelés
Alapozás	-	-	megfelel
Szabad tér	-	-	megfelel
Esési tér	-	-	megfelel

Dokumentáció	Észrevételek
Megjelölés (MSZ EN 1176-1; 7. pontja)	van
Tanúsítvány - játszótéri eszköz	van
Tanúsítvány – szintetikus burkolat	van
Karbantartási ellenőrzési terv és napló	-
Nyilvántartási adatlap	-

Rétság Város (Korányi utcai, Széchenyi utcai és Búzavirág utcai) játszóterein meglévő játszótéri eszközök megfelelőségéről	
Üzemeltető	Rétság Városi Önkormányzat
Ellenőrzés időpontja	2015.02.12.
Ellenőr	Tarnóczy László

Játszótéri eszköz adatai	
Megnevezése	**7. Mérleghinta 2.**
Gyártó/Forgalmazó	Játékfalva Kft.
Típus	nem ismert
Szabadesés-magasság	95cm
Ütközőfelület: anyaga típusa mérete	gumilap SFS 40 500x500x40mm (HIC=1,5m)
Megjegyzés: Tanúsítvánnyal rendelkező játszóeszköz.	

Eltérések a szabványtól	Javasolt javítás	Értékelés
-	-	megfelel

Telepítés körülményei	Észrevételek	Javaslat	Értékelés
Alapozás	-	-	megfelel
Szabad tér	-	-	megfelel
Esési tér	-	-	megfelel

Dokumentáció	Észrevételek
Megjelölés (MSZ EN 1176-1; 7. pontja)	van
Tanúsítvány - játszótéri eszköz	van
Tanúsítvány – szintetikus burkolat	van
Karbantartási ellenőrzési terv és napló	-
Nyilvántartási adatlap	-

Rétság Város (Korányi utcai, Széchenyi utcai és Búzavirág utcai) játszóterein meglévő játszótéri eszközök megfelelőségéről	
Üzemeltető	Rétság Városi Önkormányzat
Ellenőrzés időpontja	2015.02.12.
Ellenőr	Tarnóczy László

Játszótéri eszköz adatai	
Megnevezése	**8. Rugós játék (kutya)**
Gyártó/Forgalmazó	Játékfalva Kft.
Típus	nem ismert
Szabadesés-magasság	50cm
Ütközőfelület: anyaga	gyep/gumi
Megjegyzés: Tanúsítvánnyal rendelkező játszóeszköz.	

Eltérések a szabványtól	Javasolt javítás	Értékelés
-	-	megfelel

Telepítés körülményei	Észrevételek	Javaslat	Értékelés
Alapozás	-	-	megfelel
Szabad tér	-	-	megfelel
Esési tér	-	-	megfelel

Dokumentáció	Észrevételek
Megjelölés (MSZ EN 1176-1; 7. pontja)	van
Tanúsítvány - játszótéri eszköz	van
Tanúsítvány – szintetikus burkolat	-
Karbantartási ellenőrzési terv és napló	-
Nyilvántartási adatlap	-

Rétság Város (Korányi utcai, Széchenyi utcai és Búzavirág utcai) játszóterein meglévő játszótéri eszközök megfelelőségéről	
Üzemeltető	Rétság Városi Önkormányzat
Ellenőrzés időpontja	2015.02.12.
Ellenőr	Tarnóczy László

Játszótéri eszköz adatai	
Megnevezése	**9. Rugós játék (nap)**
Gyártó/Forgalmazó	Játékfalva Kft.
Típus	nem ismert
Szabadesés-magasság	50cm
Ütközőfelület: anyaga	gyep/gumi
Megjegyzés: Tanúsítvánnyal rendelkező játszóeszköz.	

Eltérések a szabványtól	Javasolt javítás	Értékelés
-	-	megfelel

Telepítés körülményei	Észrevételek	Javaslat	Értékelés
Alapozás	-	-	megfelel
Szabad tér	-	-	megfelel
Esési tér	-	-	megfelel

Dokumentáció	Észrevételek
Megjelölés (MSZ EN 1176-1; 7. pontja)	van
Tanúsítvány - játszótéri eszköz	van
Tanúsítvány – szintetikus burkolat	-
Karbantartási ellenőrzési terv és napló	-
Nyilvántartási adatlap	-

Rétság Város (Korányi utcai, Széchenyi utcai és Búzavirág utcai) játszóterein meglévő játszótéri eszközök megfelelőségéről	
Üzemeltető	Rétság Városi Önkormányzat
Ellenőrzés időpontja	2015.02.12.
Ellenőr	Tarnóczy László

Játszótéri eszköz adatai	
Megnevezése	**10. Rugós játék (elefánt)**
Gyártó/Forgalmazó	Játékfalva Kft.
Típus	nem ismert
Szabadesés-magasság	50cm
Ütközőfelület: anyaga	gyep/gumi
Megjegyzés: Tanúsítvánnyal rendelkező játszóeszköz.	

Eltérések a szabványtól	Javasolt javítás	Értékelés
-	-	megfelel

Telepítés körülményei	Észrevételek	Javaslat	Értékelés
Alapozás	-	-	megfelel
Szabad tér	-	-	megfelel
Esési tér	-	-	megfelel

Dokumentáció	Észrevételek
Megjelölés (MSZ EN 1176-1; 7. pontja)	van
Tanúsítvány - játszótéri eszköz	van
Tanúsítvány – szintetikus burkolat	-
Karbantartási ellenőrzési terv és napló	-
Nyilvántartási adatlap	-

Rétság Város (Korányi utcai, Széchenyi utcai és Búzavirág utcai) játszóterein meglévő játszótéri eszközök megfelelőségéről	
Üzemeltető	Rétság Városi Önkormányzat
Ellenőrzés időpontja	2015.02.12.
Ellenőr	Tarnóczy László

Játszótéri eszköz adatai	
Megnevezése	**11. Homokozó**
Gyártó/Forgalmazó	Játékfalva Kft.
Típus	nem ismert
Szabadesés-magasság	10cm
Ütközőfelület: anyaga	gyep
Megjegyzés: Tanúsítvánnyal rendelkező játszóeszköz.	

Eltérések a szabványtól	Javasolt javítás	Értékelés
-	-	megfelel

Telepítés körülményei	Észrevételek	Javaslat	Értékelés
Alapozás	-	-	megfelel
Szabad tér	-	-	megfelel
Esési tér	-	-	megfelel

Dokumentáció	Észrevételek
Megjelölés (MSZ EN 1176-1; 7. pontja)	van
Tanúsítvány - játszótéri eszköz	van
Tanúsítvány – szintetikus burkolat	-
Karbantartási ellenőrzési terv és napló	-
Nyilvántartási adatlap	-

Rétság Város (Korányi utcai, Széchenyi utcai és Búzavirág utcai) játszóterein meglévő játszótéri eszközök megfelelőségéről	
Üzemeltető	Rétság Városi Önkormányzat
Ellenőrzés időpontja	2015.02.12.
Ellenőr	Tarnóczy László

Játszótéri eszköz adatai	
Megnevezése	**12. Játszóház**
Gyártó/Forgalmazó	Játékfalva Kft.
Típus	nem ismert
Szabadesés-magasság	40cm
Ütközőfelület: anyaga	termett talaj
Megjegyzés: Tanúsítvánnyal rendelkező játszóeszköz.	

Eltérések a szabványtól	Javasolt javítás	Értékelés
-	-	megfelel

Telepítés körülményei	Észrevételek	Javaslat	Értékelés
Alapozás	-	-	megfelel
Szabad tér	-	-	megfelel
Esési tér	-	-	megfelel

Dokumentáció	Észrevételek
Megjelölés (MSZ EN 1176-1; 7. pontja)	van
Tanúsítvány - játszótéri eszköz	van
Tanúsítvány – szintetikus burkolat	-
Karbantartási ellenőrzési terv és napló	-
Nyilvántartási adatlap	-

RÉTSÁG VÁROS ÖNKORMÁNYZATÁNAK KÉPVISELŐ-TESTÜLETE
2651 Rétság, Rákóczi út 20. Telefon: 35/550-100
www.retsag.hu Email: hivatal@retsag.hu

Előterjesztést készítette Fodor Rita **Előterjesztő:** Hegedűs Ferenc polgármester

KÖZVILÁGÍTÁS BŐVÍTÉSÉRE ÉRKEZETT ÁRAJÁNLATOK ELBÍRÁLÁSA

ELŐTERJESZTÉS
a képviselő-testület 2015. április 17-i ülésére

Tárgyalja	**Ülés**	**Szavazás**
☐ Szociális bizottság	☒ Nyílt	☒ Nyílt szavazás
☒ Pénzügyi és Városüzemeltetési Bizottság	☐ Zárt	☐ Titkos szavazás
☐ Közbeszerzési Bizottság		☐ Egyszerű többség
☒ **Képviselő-testület**		☒ Minősített többség

1. **A tárgyalandó témakör tárgyilagos és tényszerű bemutatása**

Tisztelt Képviselő-testület!

Bányi Józsefné és Bulejka Jánosné 2014. november 19-én kérelmet nyújtottak be – többek között – a külterületi Kölcsey utca közvilágítás bővítésének tárgyában. Kérelmüket a Képviselő-testület a 2014. december 19-i ülésén tárgyalta. A közvilágítás bővítésre a helyi adottságoknak megfelelő és gazdaságosan működtethető rendszer kiválasztásához mind hagyományos, mind megújuló energiával működtetett közvilágítás kiépítésére árajánlatokat kellett kérni. A hálózatbővítésre két árajánlat érkezett:

Napelemes köztérvilágítás (Energo Light Kft.)
Az árajánlatban szereplő vállalási ár bruttó 5.360.924 Ft. A rendszer előnye, hogy az egyszeri beruházási költség után villamos energia költség nem jelentkezik.

Hagyományos közvilágítás (Elektromos Műszaki Szolgáltató Kft.)
Az árajánlatban szereplő vállalási ár: 1.174.750 Ft. Az alacsonyabb bekerülési költség mellett havonta fizetni kell az elektromos áram díját.

Tájékoztatom a Tisztelt Képviselő-testületet, hogy külterületen az önkormányzatnak közvilágítás biztosítási kötelezettsége nincs. A hálózatbővítés egyetlen lakóingatlant érint. A lakott külterület éves állami támogatása 12.852 Ft.

Kérem a Tisztelt Testületet, hogy az előterjesztést megtárgyalni és a közvilágítás bővítésének lehetőségről dönteni szíveskedjen.

Rétság, 2015. április 8.

Hegedűs Ferenc
polgármester

2. **Előzmények, különösen a témában hozott korábbi testületi döntések, azok végrehajtása:**

203/2014. (XII.19.) számú KT. határozat:
Rétság Város Önkormányzat Képviselő- testülete megtárgyalta Bányi Józsefné és Bulejka Jánosné közvilágítás kiépítése iránti kérelme tárgyában készített előterjesztést. A Képviselő-testület a Kölcsey utca külterületi szakaszán a közvilágítás esetleges bővítésének érdekében úgy dönt, hogy a helyi adottságoknak megfelelő és gazdaságosan működtethető rendszer kiválasztásához mind hagyományos, mind megújuló energiával működtetett közvilágítás kiépítésére árajánlatokat kell kérni.

A közvilágítás bővítését a Képviselő-testület az árajánlatok ismeretében újra tárgyalja.

Határidő: értesítésre: 2014. december 31.
Határidő árajánlatok bekérésére: 2015. február 28.
Felelős: Hegedűs Ferenc polgármester

3. **Jogszabályi háttér:**

4. **Határozati javaslat**

„A" változat

RÉTSÁG VÁROS ÖNKORMÁNYZAT KÉPVISELŐ-TESTÜLETÉNEK
…../2015. (IV.17.) KT. HATÁROZATA

Rétság Város Önkormányzat Képviselő-testülete megtárgyalta a közvilágítás bővítésére érkezett árajánlatok elbírálásáról készített előterjesztést.

A Képviselő-testület …… Kft. ……..Ft-os árajánlatát fogadja el.

A hálózatbővítés fedezetét a 2015. évi költségvetés tartaléka terhére biztosítja. A beruházás költségére a 2015. évi költségvetés soron következő módosításakor javaslatot kell tenni.

A közvilágítás bővítésről megállapodást kell kötni. A megállapodás-tervezetet a Képviselő-testület soron következő ülésén elő kell terjeszteni.

Határidő: értesítésre 2015. április 20., majd szöveg szerint
Felelős: Hegedűs Ferenc polgármester

„B" változat

RÉTSÁG VÁROS ÖNKORMÁNYZAT KÉPVISELŐ-TESTÜLETÉNEK
…../2015. (IV.17.) KT. HATÁROZATA

Rétság Város Önkormányzat Képviselő-testülete megtárgyalta a közvilágítás bővítésére érkezett árajánlatok elbírálásáról készített előterjesztést.

A Képviselő-testület a megismert árajánlatokat nem fogadja el.

Határidő: értesítésre 2015. április 20.,
Felelős: Hegedűs Ferenc polgármester

Záradék:
Az előterjesztés jogszabálysértést nem tartalmaz

Dr. Varga Tibor
jegyző

POLGÁRMESTERI HIVATAL
RÉTSÁG
ÉRKEZETT: 2015 ÁPR 07
385-4/2015/101 szám db. mell.
Előszám: Utószám: Eloadó:

Varga Dóra Tibor

Feladó: "Energo Light" <vilagitas@packers.hu>
Dátum: 2015. április 3. 15:03
Címzett: <epitesugy@retsag.hu>; <hivatal@retsag.hu>
Másolatot kap: <jegyzo@retsag.hu>; <titkarsag@retsag.hu>
Melléklet: napelemes köztér-világítás technika ismertető ajánlat Rétság.110.doc
Tárgy: ajánlat kérés alapján készített napelemes köztér-világítástechnika kiépítési ajánlat (www.kozvilagitas.com) Packers Energo Light Kft - Hegedűs Ferenc Polgármester úr részére

Tisztelt Polgármester Úr,

Levélben történt megkeresésére , csatoltan küldjük ajánlatunkat az Önkormányzat területén (Kölcsey u.) tervezett napelemes köztér-világítás kiépítése tárgyában.

Fejlesztéseinket már hazai és nemzetközi szinten is, több fórumon elismerték :

-2009 Szöul, (Dél Korea) nemzetközi elektrotechnikai világkiállítás - harmadik helyezés
-2011 Budapest, Országos iparkamara vállalkozói gála -év vállalkozása cím
-2013 Hannover (Németország) európai világítástechnikai szakkiállítás – környezetbarát technológia, díj
- Önkormányzati elismerő nyilatkozatok

levelezés alapján :

- kérem ,hogy a technika telepítési terveiről értesíteni szíveskedjen/ek ,hogy a végleges műszaki felépítményt kialakíthassuk.

A bővebb tájékozódás lehetőségeként, tekintse meg honlapunkat, **WWW.kozvilagitas.com**

várjuk megkeresését, hogy fejlesztési elképzeléseik megvalósításában mielőbb segítségükre lehessünk.

Tisztelettel: Borbély Zsolt tulajdonos, - világítástechnikai referens
PACKERS ENERGO LIGHT KFT
zöldenergia
cím:1223 Bp. Szabadkai út. 13
web:www.kozvilagitas.com
email:vilagitas@packers.hu

tel / Fax : 1-229-1521
mobil: 30-960-9339

2015.04.07.

PACKERS - *ENERGO LIGHT KFT.*

1223 Budapest, Szabadkai utca 13. Tel./Fax: +36-1-229-1521 – e-mail : vilagitas @ packers.hu **www.kozvilagitas.com**

Tisztelt Polgármester Úr,

Levélben történt megkeresésére a napelemes köztér-világítástechnika Önkormányzat területén történő (Kölcsey utca külterületi szakasz) kiépítése tárgyában a következőkben tájékoztatom.

Társaságunk 2008 óta végez műszaki fejlesztéseket forradalmian új fényforrások alkalmazásával, (LED) szigetüzemmódban - 12V/ DC - működő, napelemes típusú világítástechnikai berendezések köztér és - gépjármű forgalomra használt út – megvilágítás alkalmazhatósága érdekében.
Fejlesztésünk egy vezérléselektronikai szoftver, mely használata lehetővé teszi, hogy berendezéseink a téli – energiaszegény időszakban is a szabvány megfelelőségnek megfelelő fényerő leadását biztosítsák az egyes útszakaszokon.
Létrejött egy koncepció, melynek köszönhetően az alkalmazott energia termelésére használt napelemek, valamint az energia tárolására használt akkumulátorok méretezése egyedi, így biztosítva a rendszer minimális karbantartási és bekerülési költségeit.

LED-es típusú, napelemes berendezéseink felhasználhatóságát, szakmai ismereteink birtokában a világítási igények szerint, tervezzük.

Berendezéseink egyebek mellett alkalmazhatók .: *mezőgazdasági utak vagy azok bekötő útjai, autó és kamionparkolók, terek, sétányok, parkok,szobrok, járdák, kerékpár és sétautak, játszóterek, sportlétesítmények edzőpályái, horgász - vadász területek objektumai - kisforgalmú csomópontok és bevásárló központok útjai.- mellék utak kereszteződései vagy azok körforgalmai.- kisforgalmú utak gyalogos átkelő helyei.- tanintézményi területek, buszmegállók, építkezések és az ahhoz tartozó éjjeli őrzéséhez használt porták és járőr utak, stb.* területek világítási feladatai biztosítására.

Az elmúlt években, számtalan Önkormányzat területén járulhattunk hozzá a közvilágítás korszerűsítéséhez és fejlesztéséhez.

Miért a LED:

Korunk nagy fényerejű LED-es alkalmazásai igen megbízhatóak a létrejövő fény emisszió révén, hosszú élettartamúak, energetikai szempontból igen gazdaságosak, hiszen egyrészt fénykibocsátási hatékonyságuk a legjobb „korábbi" fényforrásokén túlmutat, másrészt fényáramuk kizárólag a kívánt, hasznos térrészre irányul, ami a megfelelő lencsézettel jobb optikai hatásfokot, nagyobb megvilágítási egyenletességet, illetve kisebb fényszóródást / fényszennyezést is biztosít. Energetikai szempontból igen gazdaságosak, hiszen egyrészt fénykibocsátási hatékonyságuk mára a legjobb korábbi fényforrásokén túlmutat, másrészt fényáramuk kizárólag a kívánt, hasznos térrészre irányul, ami a megfelelő lencsézettel jobb optikai hatásfokot, nagyobb megvilágítási egyenletességet, illetve kisebb fényszóródást / fényszennyezést is biztosít. Fényhasznosítás - 150 lm/W.

Szigetüzemmódú napelemes rendszerű működés:
A nappali időszakban kinyert energia hatékony tárolása érdekében SOLAR típusú akkumulátorokat használunk . A lehető legtöbb, kinyerhető napenergia optimalizálására, mikrokontroller vezérelt automatika, - munkapont beállító - (MPPT SOLAR) töltésszabályzót használunk. Az eltárolt energia ésszerű és hatékony, takarékos felhasználását saját fejlesztésű vezérléselektronika használatával, - szoftver alkalmazásával végezzük. Az állandó töltésfeszültséget energiaszegény időszakban is biztosítjuk. Az akkumulátor feszültség megfelelő átalakításával és a LED-es fénytest áramának finomszabályozásával,(fényáram szabályzás) az éjszaka egyes szakaszaiban az igényekhez igazítjuk a szolgáltatott világítást. - vezérlő elektronikánk folyamatosan figyeli az akkumulátor feszültségét és egy előre definiált függvény alapján kiegyenlíti a LED-ek időszerű csúcsértékű áramát. A világítás automatikus be és kikapcsolása az energiatermelőhöz (napelem) igazítva történik. Az önműködő fényerőcsökkenés, beállított paraméterek szerint az akkumulátor szintfigyelésével történő teljesítményszint kompenzációval történik, mely alapján energiaszegény időszakban is , akár 48 óra működési autonómia biztosítható.

1223 Budapest, Szabadkai utca 13. Tel./Fax: +36-1-229-1521 – e-mail : vilagitas @ packers.hu **www.kozvilagitas.com**

Napelemes világítástechnika javasolt alkalmazása fénytechnikai megvilágítási szabványok megtartása esetén:

- 12W-os fényforrás alkalmazásával, pl. járdák, kerékpárutak, játszóterek, sport és szabadidő park, stb. világítási feladatainak ellátására 15-20m történő oszlopkiosztási távolsággal 4750-5750 mm-ig beállított fénypontmagasságban.
- 24W-os fényforrás alkalmazásával, pl. fentiek és autózásra is alkalmas utak (> 5 = ≤ 30 km/h) világítási feladatainak ellátására
  25-30m történő oszlopkiosztási távolsággal 5750-7750 mm-ig beállított fénypontmagasságban.
- 36W-os fényforrás alkalmazásával, pl. fentiek és autózásra is alkalmas utak (> 5 = ≤ 40 km/h) világítási feladatainak ellátására
  30-40m történő oszlopkiosztási távolsággal 7750-9750 mm-ig beállított fénypontmagasságban.

Felépítményi egységek:

Oszloptartó alapvasalat (betonozott alaptest a csavarral rögzített oszlophoz)
Világítási oszlop (lámpatartó és napelemtartó karral szerelt)
Napelem (mely az energia termelését végzi)
LED-es fénytest (fényforrás a lámpaburával)
Szabályzóelektronika és vezérlőelektronika (egyedileg fejlesztett, intelligens vezérlő a stabil, működtetés érdekében)
SOLAR akkumulátor (energiatárolás érdekében)
Szerelvények (a komplett berendezés felépítményi működéséhez)

NAPELEMES - KÖZVILÁGÍTÁSI RENDSZEREINK . (12V -DC)

Műszaki adattáblázat
Köz-térvilágítási fényforrás. LED-ek száma 12;24;36 db
LED és lámpa típusa: Osram Golden Dragon Silicone
Lencse optikai karakterisztikája: asszimmetrikus lepkeszárny (Vízszintes világítási fényerő) → 60°(előre) ↔ 140° (oldal)
LED fényforrás élettartam min.50. 000 üzemóra
Fényforrás névleges teljesítmény 12 ; 24 ;36W
LED diode névleges teljesítmény 1.05W
LED névleges fényáram (lumen) ≥150 lm/W
LED üzemi fényáram (lumen) ≥ 127 lm/W
Működtetési tápfeszültség 12 V
Optikai hatásfok ≥ 92%
Színhőmérséklet-fényszín (Kelvin) ≥ 6600K –fehér fény
Működési frekvencia 47-63 Hz
Fénytest működési szabályozási tartománya 1.4 – 37 W
Üzemi fénypontmagasság 4750 - 9750mm
Fényforrás Működési hőmérséklet + 68°C
Fénytest működéskori hőmérsékleti kritérium - 25° + 45°C
Fényforrás - lámpabúra anyaga AL + Polikarbonát (EN60598-1 szerinti IR3 osztály)
Környezeti védettség IP65
szabvány ajánlások – S4,S5, S6,S7,ME5 ,ME 6 ,CE5

1223 Budapest, Szabadkai utca 13. Tel./Fax: +36-1-229-1521 – e-mail : vilagitas @ packers.hu **www.kozvilagitas.com**

Napelem	Polikristály (40-110W)
Akkumulátor	14 / 22Ah
Oszlop Sokszög, talpcsavaros, tüzihorganyzott, 6000 – 10 000mm	
Lámpa - tartókar	5 ° ; 0.60 ø ; 700mm
Oszlop lemezvastagság 3mm	
Csúcsterhelhetőség	0. 52 kN
Oszlop aljzat	vasalt-beton
Napelem tartószerkezet Rögzített 38-42° dőlésszög, 360°-ban állítható	
Megfelelési Szabványnormatívák	III. Érintésvédelmi osztály törpefeszültségi irányelvek
PREN 50278 elektromágneses összeférhetőség	
MSZ EN 60529, IP54 időjárás állóság	
MSZ EN 12352:2002,S3 biztonságos rögzítés és zárás kritérium	
1996. évi LV. törvény a termőföldről	
1996. évi LIII. törvény a természetvédelemről	
102/1996.(VII.12) Kormányrendelet a veszélyes hulladékokról	

(*A világítástechnika két részre bontható. - elektronikai és fémtechnikai berendezések.*)

Technikánk főbb előnyei:

- Egyedi, kis teljesítményen működő energia termelésére szolgáló napelemek használata mely lehetővé teszi a technika esztétikus megjelenését, valamint a kedvező bekerülési és karbantartási költségekhez is, hozzájárul.
- Egyedi, kis teljesítményen működő energiatároló akkumulátorok használata, mely szintén kedvező a bekerülési és karbantartási költségek vonatkozásában. A megújuló energia felhasználásával működő technológiák jelentősebb, fenntartási költségét az akkumulátorok időközönkénti cseréje teszi ki. A költségek ésszerű felhasználása érdekében, fontos szempont, hogy az időközönkénti akkumulátor csere milyen kiadásokkal jár. Az általunk alkalmazott technológia nagy előnye, hogy az üzembiztonság és a stabilitás maximális biztosítása mellett, túlzott méretezésű akkumulátorokat NEM használunk.

  Az akkumulátorok túlzott méretezése a rendszer fenntartását illetően jelentős többletköltségekkel jár, és nem teszi lehetővé az energiaszegény időszakban való megbízható működést sem.
  - A felhasználó részére nem elhanyagolható szempont, hogy 10.000,- Ft vagy 50.000,- Ft az akkumulátorok cseréjének költsége a garanciális időszak lejárata után, hiszen ezek a kiadások több technika esetén, összeadódnak.

1223 Budapest, Szabadkai utca 13. Tel./Fax: +36-1-229-1521 – e-mail : vilagitas @ packers.hu **www.kozvilagitas.com**

- Elérhető ≥ 80%-os színhűség, melynek köszönhetően az éjszakai világítás alatt is eredeti színben láthatjuk a megvilágított területeket.
- Egyedi, 96%-os működési biztonság az éves világítási időszak egészében.
- Egyedi fejlesztésünkkel elért, minimális üzemeltetési és karbantartási költségek.
- Kis teljesítményű fényforrás használatával akár autóutak megvilágítása is biztosított.(40 km/h)
- Üzemelési költség nincs. - rövid megtérülési idő -
- Mobilitás. (*a technika egyéb köztér és útvilágítási feladatok ellátásához bármikor leszerelhető és elszállítható, áthelyezhető*)

AJÁNLAT:↓

A kívánt terület világításának biztosításához a ***12W-os LED***-es fényforrással ellátott technika használatát javasoljuk, 6000mm magasságú oszlopon szerelt 5750mm-es fénypontmagasságban elhelyezett LED-es világítótest alkalmazásával az előirányzott ***20m-es*** oszlopkiosztási távolságok megtartásával.

- 200 m-en, összesen ***10db napelemes*** technika telepítése javasolt.

Projekt : szerződés köteles.
Garanciavállalás : szerződés szerint jótállási garancia – (akkumulátor 1 év cseregarancia.)
Alkatrészellátás: min. 6 év.
Garanciális hibajavítás: 72h .
Karbantartási munkák elvégzése, helyi vállalkozó betanításával végezhető.
Szállítás: megrendeléstől számított,max.60 nap.

PACKERS - *ENERGO LIGHT KFT.*

1223 Budapest, Szabadkai utca 13. Tel./Fax: +36-1-229-1521 – e-mail : vilagitas @ packers.hu **www.kozvilagitas.com**

(12W –os) Napelemes , szigetüzemű világítástechnika költségvetési árajánlat ----------	**Eladási**
Világítás oszlopok – alaphelyének területi kijelölései (munkadíj / db)	**kivitelez**
Oszlop- alaphelyek előkészítése megadott műszaki adatok alapján, (alapásás munkadíjai / db)	**megrenc**
Oszlop-alapvasalatok elhelyezése (zsaluzás+betonozás-munkadíjai / db)	**megrenc**
Oszlop-alapvasalatok rögzítése (zsalu+beton-anyagköltségei / db)	**megrenc**
----------	----------
Világítási oszlop alapvasalat	
Világítási oszlop / 6000mm. (**egy lámpatartó karral szerelt**)	
Napelemtartó szerkezet (igény szerint 38-42°-ban beállított; 360° fordítható)	
Napelem / 40-50W- (polikristályos)	
SOLAR akku / 12v - 14Ah	
LED-es fényforrás +lámpabúra / **12W** (12V-DC)	
töltésszabályzó elektronika DC / 10-30 W/p (MPPT)	
vezérlőelektronika DC/ 10-30 W/p (szoftvert tartalmaz)	
egyéb szerelvények (rögzítő csavarok,elektromos kábelek,csatlakozók,stb.)	
----------	----------
Egyéb költségek	
Oszlopszállítás (fuvardíj / 230ft/ km telephely-telepítési helyszín oda- vissza) **- 1 x költség (70kmx2)**	**32.200,-**
Szerelvényszállítás és felvonulási díj (**- 1 x költség**)	**44.000,-**
szerelvényezési (munkadíj / db)	
oszlop-felállítási (munkadíjak / db)	**28.500,-/**
beüzemelési (munkadíj/db)	
Összköltség / 10 DB napelemes rendszer	**4.145.00 költsége**

Árajánlat összegzés:

12W –os szigetüzemű technika komplett ár : 386.000,-Ft+ÁFA / db, azaz 3 860 000,-Ft+ÁFA = 4 902 200,- forint

+ oszlopszállítási költség : (→ célállomás) 32 200,-Ft+ÁFA / 1x költség , azaz +27% ÁFA = 40 895,- forint

+ szerelvényszállítás költségek és felvonulási díj : 44.000,-Ft+ÁFA / 1x költség , azaz +27% ÁFA = 55.000,- forint

+ beüzemelési költségek: 28.500,-Ft+ÁFA /db , azaz 285 000,- Ft+ÁFA, azaz =361 950,- forint

Mindösszesen : = 4 221 200,-FT+ ÁFA, (27%) azaz bruttó **5 360 924,- forint**

Ajánlat érvényessége: 2015. 04.30.-ig történő szerződés esetén, 2015. augusztus.31.

Borbély Zsolt tulajdonos világítástechnikai referens
PACKERS ENERGO LIGHT KFT
Zöld energia
1223 Bp. Szabadkai út. 13
TEL/FAX: 1-229-1521
vilagitas@packers.hu
www. kozvilagitas. com

NAPELEMES - KÖZVILÁGÍTÁSI RENDSZEREINK. (12V - DC)

Buszmegálló-világítás
Pihenőpark -világítás

Autóút-világítás

Sétaút-világítás
Kertészetek világítása

ELEKTROMOS MŰSZAKI
SZOLGÁLTATÓ KFT. 2100 Gödöllő, Repülőtéri út 11.
Tel.: (28) 430-562, fax: (28) 520-879, E-mail: elmuszolg@elmuszolg.hu, www.elmuszolg.hu

POLGÁRMESTERI HIVATAL
RÉTSÁG
ÉRKEZETT: 2015 ÁPR 02.
szám 385-3/2015/101
db. mell.
Előszám: Utószám: Előadó:

Rétság Város Önkormányzata
Hegedűs Ferenc Polgármester Úr részére

2651 Rétság,
Rákóczi út 20.

Tárgy: Árajánlat – Rétság, Kölcsey utca közvilágítási hálózat bővítése

Tisztelt Polgármester Úr!

Köszönettel vettük megkeresését tárgyi munkára vonatkozóan.

A 2651 Rétság, Kölcsey utca külterületi szakaszán közvilágítás bővítését és kivitelezését az árajánlatkérésük és megküldött helyszínrajz alapján az alábbiak szerint tudjuk vállalni:

- Tervezési díj 80.000.-Ft+ÁFA, mely nem tartalmazza a geodéziai bemérés, közműegyeztetés, közműnyilatkozatok díját, amely előreláthatólag 95.000.-Ft+ÁFA lesz.

- Kivitelezési díj: 750.000.-Ft+ÁFA

Amennyiben ajánlatunkkal kapcsolatban kérdés merül fel, készséggel állunk rendelkezésére.

Gödöllő, 2015. április 2.

Tisztelettel:

ELEKTROMOS MŰSZAKI
SZOLGÁLTATÓ KFT.
2100 Gödöllő, Repülőtéri u. 11.
Adószám: 10756056-2-13

.....
Kőszegi József
ügyvezető igazgató

MSZ EN ISO 9001:2001 TANÚSÍTOTT TÁRSASÁG 100 - 0356
MSZ EN ISO 14001:2005 TANÚSÍTOTT TÁRSASÁG 200 - 0356
MSZ 28001:2006 TANÚSÍTOTT TÁRSASÁG 300 - 0356

Tisztelt Polgármester úr és Képviselő Testület tagjai!

Alulírott Bányi Józsefné Rétsági lakos ugyan már nem tudom hányatszor fordulok édesanyám Bulejka Jánosné Rétság Kölcsey utca 3 szám alatti lakos kérelmével ünökhez az út és közvilágítás a temető ügyébe. Az utat ugyan most 2014 Júliusban lekövezték de ha bejön a havazás a hó~~tabó~~tabó az összes követ elturja. A közvilágítás 2000 ig megvolt de valaki úgy döntött nem kell az idős betegnek így leszerelték mert nem beton hanem fa villanyoszlop volt és rendelet alapján csak beton oszlopon helyezhető el közvilágítás. A válasz mindig az nincs pénz mivel 1 millió Ft-ba kerül. Egy volt Ennászastól megkérdeztük és ő 300000 Ft körül mondta a betonoszlop és a lámpatest felszerelését. A temető lépcsőjével kapcsolatban nekünk 1959 ben halt meg édesapám apukája majd 1974 ben a fiam 1983 ban pedig édesapám anyukája 1996 ban megvették ők is ott a sírhelyet majd megcsináltuk a sírhelyhez a lépcsőket. Semi gond nem volt 2010 ig amíg a hullaház felújítása megnem történt és a domlot megnem csonkítottók le nem szedték, így az általunk épített lépcsők össze csusztak egymásra van amit kiszedtek. Én úgy tudom kormányrendelet van rá, hogy aki üzemelteti a temetőt annak kötelessége biztosítani a sírhelyek megközelítési lehetőségét. Én nem kértem és kérek most mint biztosítsák a sírhelyek megközelítését úgy, hogy a 83 éves beteg édesanyám egyedül is kitudjon menni a férje sírjához. Ami most lehetetlen mivel balesetveszélyes ezt maga Bulejka András elismerte. Kérem kérelmem mielőbbi előterjesztését és tárgyalását. A jegyzőnél fényképek is vannak leadva az utról és a temető feljáróról.

Rétság 2014 November 17

Tisztelettel

Bányi Józsefné

POLGÁRMESTERI HIVATAL
RÉTSÁG
ÉRKEZETT: 2014 NOV 19.
991/2014/101 szám ..... db. mell.
Előszám: Utószám: Előadó:

RÉTSÁG VÁROS ÖNKORMÁNYZATÁNAK KÉPVISELŐ-TESTÜLETE
2651 Rétság, Rákóczi út 20. Telefon: 35/550-100
www.retsag.hu Email: hivatal@retsag.hu

Előterjesztést készítette: Dabasi Kornélia

Előterjeszti: Hegedűs Ferenc polgármester

A RÉTSÁGI Kilátó Kulturális Egyesület
2014. ÉVI TÁMOGATÁSI MÓDOSÍTÁSI KÉRELME

ELŐTERJESZTÉS
a képviselő-testület 2015. április 17-i ülésére

Tárgyalja	**Ülés**	**Szavazás**
☐ Szociális bizottság	☒ Nyílt	☒ Nyílt szavazás
☒ Pénzügyi és Városüzemeltetési Bizottság	☐ Zárt	☐ Titkos szavazás
☐ Közbeszerzési Bizottság		☐ Egyszerű többség
☒ **Képviselő-testület**		☒ Minősített többség

1. A tárgyalandó témakör tárgyilagos és tényszerű bemutatása

Tisztelt Képviselő-testület!

A Rétsági Kilátó Kulturális Egyesület kérelmet nyújtott be 2014. évi önkormányzati támogatásának tárgyában. Az Egyesület 2014. évben 300.000 Ft támogatást kért és kapott. A megkötött megállapodásban részletezett rendezvények megvalósulása átcsoportosítást igényelt, a felhasználási célokra fordított összegek változtak. Az egyesület kérelmét előterjesztésemhez mellékelem.

Cél	Eredeti	Tényleges
II: Télűző farsangi felvonulás	4 000	2 471
Egyesülettel kapcsolatos ügyvédi költségek	15 000	15 000
Márc. 15-i ünnepség	1 000	1 500
Városi Gyereknap	45 000	48 102
Retro Véradás és kampány	20 000	14 808
II. Traktor derby és Palacsintafesztivál	25 000	0
Városi szüreti felvonulás és bál	100 000	136 991
Hubertus lovaglás	50 000	49 098
Halloweeni rendezvény	10 000	9 590
Mikulásjárat	20 000	12 440
Mindenki karácsonya	10 000	10 000
Összesen:	**300 000**	**300 000**

Kérem a Tisztelt Képviselő-testületet, hogy az előterjesztést megtárgyalni szíveskedjen.

2. Előzmények, különösen a témában hozott korábbi testületi döntések, azok végrehajtása

- 286-33/2014 megállapodás, melyet előterjesztésemhez mellékelek.

3. Jogszabályi háttér

„Rétság Város Önkormányzat Képviselő-testületének 3/2015. (III.12.) önkormányzati rendelete az önkormányzat 2015. évi költségvetéséről 21.§ (3) bekezdés h) pontja, mely szerint „Az önkormányzat és intézmények nevében szerződést, megállapodást – a Városi Művelődési Központ és Könyvtár intézmény kivételével - csak képviselő-testületi jóváhagyást követően lehet aláírni. …”

4. Határozati javaslat

RÉTSÁG VÁROS ÖNKORMÁNYZAT KÉPVISELŐ-TESTÜLETÉNEK
/2015.(IV.17.) KT. HATÁROZATA

Rétság Város Önkormányzat Képviselő-testülete megtárgyalta a Rétsági Kilátó Kulturális Egyesület 2014. évi önkormányzati támogatásra vonatkozó módosítást kérő kérelmét, azt támogatja.

A Képviselő-testület hozzájárul, hogy a támogatási megállapodásban szereplő felhasználási cél az alábbiak szerint kerüljön módosításra:

Cél	Összeg
II: Télűző farsangi felvonulás	2 471
Egyesülettel kapcsolatos ügyvédi költségek	15 000
Márc. 15-i ünnepség	1 500
Városi Gyereknap	48 102
Retro Véradás és kampány	14 808
II. Traktor derby és Palacsintafesztivál	0
Városi szüreti felvonulás és bál	136 991
Hubertus lovaglás	49 098
Halloweeni rendezvény	9 590
Mikulásjárat	12 440
Mindenki karácsonya	10 000
Összesen:	**300 000**

Felhatalmazza Hegedűs Ferenc polgármestert, hogy a határozat mellékletét képező megállapodás módosítást aláírja.

Határidő: 2015. ……
Felelős: Hegedűs Ferenc polgármester

Rétság, 2015. április 9.

Hegedűs Ferenc
polgármester

Záradék:
Az előterjesztés jogszabálysértést nem tartalmaz.

Dr. Varga Tibor
Jegyző

MEGÁLLAPODÁS MÓDOSÍTÁS

mely létrejött Rétság Város Önkormányzat – képviselő: Hegedűs Ferenc polgármester – és a Rétsági Kilátó Kulturális Egyesület – képviselő: Gálik Zsófia – között 2014. évi önkormányzati támogatás módosítása felhasználása tárgyában:

1. A megállapodás 2.) pontja az alábbiak szerint módosul.

2.) A támogatást a Támogatott a következő kifizetésekre használhatja fel:

Cél	**összeg**
II: Télűző farsangi felvonulás	2 471
Egyesülettel kapcsolatos ügyvédi költségek	15 000
Márc. 15-i ünnepség	1 500
Városi Gyereknap	48 102
Retro Véradás és kampány	14 808
II. Traktor derby és Palacsintafesztivál	0
Városi szüreti felvonulás és bál	136 991
Hubertus lovaglás	49 098
Halloweeni rendezvény	9 590
Mikulásjárat	12 440
Mindenki karácsonya	10 000
Összesen:	**300 000**

A támogatás a megállapodás aláírását követően, igénybejelentés alapján vehető igénybe.

2. A megállapodás más rendelkezései az eredeti megállapodás szerint változatlanok maradnak.

Rétság, 2015. ……

Hegedűs Ferenc
polgármester

Gálik Zsófia
az egyesület képviselője

2015 MÁRC 19.
érkezett

Megállapodás módosítási kérelem

Tisztelt Képviselő Testület!

A Rétsági Fiatalok Rétságért Egyesület nevében, 2015. 03. 19-én, a 2015-ös évre szóló, önkormányzati támogatás érdekében a civil szervezetek számára kiírt pályázatot leadtam, ezzel egyidejűleg a 2014-es támogatási összeggel elszámoltam, melyhez kérem, fogadják el a megállapodás módosítási kérelmét.
Az előző évre tervezett rendezvényeink közül a Traktor derbyt sajnos nem tudtuk megtartani, mivel az időjárási körülmények (folyamatos esőzések) ellehetetlenítették a talaj használatát. Az erre szánt összeget (25.000 Ft), a szüreti felvonuláson használtuk fel, melynek költségvetése magasabb lett az előre megtervezettnél. A rendezvények pénzügyi beosztásával kapcsolatban több módosítást is végre kellett hajtanunk az előzetesen megtervezettekhez képest. (lsd. Táblázat)
A Hubertus lovaglás (2014. 10.11.), valamint a Szüreti felvonulás és bál (2014. 10. 18.) számlái megközelítőleg egy és későbbi időpontban lettek kiállítva, melynek oka az, hogy a szükséges alapanyagokat „bizományi" alapon hozhattuk el az üzletekből, ezzel is javítva költségvetésünkön.

Cél	Eredeti	Tényleges
II: Télűző farsangi felvonulás	4 000	2 471
Egyesülettel kapcsolatos ügyvédi költségek	15 000	15 000
Márc. 15-i ünnepség	1 000	1 500
Városi Gyereknap	45 000	48 102
Retro Véradás és kampány	20 000	14 808
II. Traktor derby és Palacsintafesztivál	25 000	0
Városi szüreti felvonulás és bál	100 000	136 991
Hubertus lovaglás	50 000	49 098
Halloweeni rendezvény	10 000	9 590
Mikulásjárat	20 000	12 440
Mindenki karácsonya	10 000	10 000
Összesen:	**300 000**	**300 000**

Megértésüket és segítségüket előre is köszönjük!

Tisztelettel:

Gálik Zsófia
Egyesület vezetője

Rétság, 2015. 03. 19.

Ikt.sz:..286-33../2014

MEGÁLLAPODÁS

mely létrejött Rétság Város Önkormányzata – képviselő: Mezőfi Zoltán polgármester – és a Rétsági Kilátó Kulturális Egyesület– képviselő: Gálik Zsófia – között a Képviselő-testület által biztosított 2014. évi önkormányzati civil szervezetek programtámogatása felhasználása tárgyában:

1.) Felek rögzítik, hogy a Városi Önkormányzat Képviselő-testülete 78/2014.(IV.18.) számú határozatával a 2.) pont szerinti elszámolási kötelezettséggel a Rétsági Kilátó Kulturális Egyesület részére 300.000.- Ft azaz háromszázezer forint önkormányzati támogatást biztosít. A támogatás COFOG szerinti besorolása 084032.

2.) A támogatást a Támogatott a következő kifizetésekre használhatja fel:

II: Télűző farsangi felvonulás	4 000
Egyesülettel kapcsolatos ügyvédi költségek	15 000
Márc. 15-i ünnepség	1 000
Városi Gyereknap	45 000
Retro Véradás és kampány	20 000
II. Traktor derby és Palacsintafesztivál	25 000
Városi szüreti felvonulás és bál	100 000
Hubertus lovaglás	50 000
Halloweeni rendezvény	10 000
Mikulásjárat	20 000
Mindenki karácsonya	10 000

A támogatás a megállapodás aláírását követően, igénybejelentés alapján vehető igénybe.

3.) A támogatást a Polgármesteri Hivatal a civil szervezetek programtámogatására tervezett keret terhére az egyesület Érsekvadkert és Vidéke Takarékszövetkezet-nél vezetett 64000060-10057704 számú számlájára igénybejelentés alapján utalja át.

4.) Támogatott tudomásul veszi, hogy az önkormányzati támogatás a 2.) pontban megjelölt költségekre használható fel. A felhasználásról támogatási célonként, a támogatás összegét elérő, támogatott nevére kiállított számla másolatainak benyújtásával, a támogatás kiutalását követő 30 napon belül kell elszámolni.

5.) Támogatott tudomásul veszi, hogy a Polgármesteri Hivatal megbízott dolgozója, illetve belső ellenőre a Támogatott részére megállapított támogatás felhasználását a helyszínen is ellenőrizheti. A benyújtott bizonylatoknak meg kell felelniük a 2000. évi C. törvény (Számviteli Törvény) előírásainak.

6.) Támogatott tudomásul veszi, hogy amennyiben tevékenysége során az önkormányzatnak bárminemű kárt okoz, a megállapodásban rögzített, még ki nem utalt összeg folyósítása felfüggesztésre kerül.

7.) Támogatott jelen megállapodás aláírásával tudomásul veszi, hogy

- az Állami Számvevőszék vizsgálhatja a támogatás felhasználását, jelen megállapodást, és a támogatás felhasználása során keletkező további megállapodásokat;

- Támogató a támogatás jelen megállapodásban foglalt közérdekű adatait (támogatott neve, támogatás célja, összege, a támogatott program időpontja, helyszíne) nyilvánosságra hozza (www.retsag.hu);
- a Ptk. 2:47.§ (1) bekezdése értelmében nem minősül üzleti titoknak a támogatás felhasználásával kapcsolatos adat, valamint az az adat, amelynek megismerését, vagy nyilvánosságra hozatalát külön törvény közérdekből elrendeli;
- kérésre a Támogatott a jelen jogviszonnyal összefüggő, és az információs önrendelkezési jogról és az információszabadságról szóló 2011. évi CXII. törvény alapján közérdekből nyilvánosnak minősülő adatokra vonatkozóan köteles tájékoztatást adni;
- a támogatott civil szervezetek kötelesek a szerződés megkötésekor átadott dokumentumokban (szervezet bírósági bejegyzéséről szóló végzés, hatósági engedélyek, Alapító Okirat) bekövetkezett változásról 8 (nyolc) napon belül írásban tájékoztatást adni, szükség esetén a szerződés módosítását kezdeményezni;
- a támogatásból nyújtott természetbeni juttatások illetve reprezentációs kiadások után fizetendő terheket a támogatás végső felhasználója fizeti meg.
-

8.) Támogatott nyilatkozik, hogy az egyesülési jogról, a közhasznú jogállásról, valamint a civil szervezetek működéséről és támogatásáról 2011. évi CLXXV. Törvény előírásainak megfelel, támogatások fogadására jogosult és köztartozása nincs.

9.) A megállapodásban nem szabályozott kérdésekben a Polgári Törvénykönyv rendelkezéseit kell irányadónak tekinteni. Jogvita esetén a szerződő felek a Balassagyarmati Járásbíróság kizárólagos illetékességét kötik ki.

10.) Jelen támogatási megállapodás az aláírás napján lép hatályba.

11.) A Felek a jelen megállapodásban foglalt feltételekkel egyetértenek, azokat közösen értelmezték, és a megállapodást, mint akaratukkal mindenben egyezőt, cégszerűen jóváhagyólag aláírták.

Rétság, 2014. 2014 AUG 11. .....

Mezőfi Zoltán
polgármester

Rétság Városi Önkormányzata 3.

.....
Támogatott

pénzügyi ellenjegyzés:

.....
pénzügyi ellenjegyző

NYILATKOZAT

A közpénzekből nyújtott támogatások átláthatóságáról szóló 2007. évi CLXXXI. törvény szerinti összeférhetetlenség, illetve érintettség fennállásáról vagy hiányáról

A kérelmező neve:
.....Rétsági Kilátó Kulturális Egyesület.....
Természetes személy lakcíme:
.....
Születési helye, ideje:
.....
Gazdasági társaság esetén székhelye:
.....
Cégjegyzékszáma:
.....
Adószáma:
.....18644526-1-12.....
Képviselőjének neve:
....
Egyéb szervezet esetén székhelye:
.....Rétság, Rákóczi út 43.....
Képviselőjének neve:
.....Holp Judit, Gálik Zsófia.....
Nyilvántartásba vételi okirat száma:
.....Pk.60117/2008.....
Nyilvántartásba vevő szerv megnevezése:
Bassagyarmati Törvényszék

Kijelentem, hogy személyemmel, illetve a pályázóként megjelölt szervezettel szemben a közpénzekből nyújtott támogatások átláthatóságáról szóló 2007. évi CLXXXI. törvény (Knyt.)

- 6.§ (1) bekezdése szerinti összeférhetetlenség *(megfelelő kockába X-et)*
  1. nem áll fenn vagy ☒
  2. fennáll a ..... pont alapján ☐
- 8.§ (1) bekezdése szerinti érintettség *(megfelelő kockába X-et)*
  1. nem áll fenn vagy ☒
  2. fennáll a ..... pont alapján ☐

Az összeférhetetlenség vagy az érintettség alapjául szolgáló körülmény leírása:
.....
.
.....
.

Kijelentem, hogy az összeférhetetlenség megszüntetésére az alábbiak szerint intézkedtem:
.....
.

Kijelentem, hogy az érintettség közzétételét külön űrlap csatolásával kezdeményeztem.

Kelt: .....2014 AUG 11.....

.....
Aláírás, cégszerű aláírás

RÉTSÁG VÁROS ÖNKORMÁNYZATÁNAK KÉPVISELŐ-TESTÜLETE
2651 Rétság, Rákóczi út 20. Telefon: 35/550-100
www.retsag.hu Email: hivatal@retsag.hu

Előterjesztést készítette: Dabasi Kornélia

Előterjeszti: Hegedűs Ferenc polgármester

Jobbágyi Péter
Bérleti szerződés módosítási kérelme

ELŐTERJESZTÉS
a képviselő-testület 2015. április 17-i ülésére

Tárgyalja	**Ülés**	**Szavazás**
☐ Szociális bizottság	☒ Nyílt	☒ Nyílt szavazás
☒ Pénzügyi és Városüzemeltetési Bizottság	☐ Zárt	☐ Titkos szavazás
☐ Közbeszerzési Bizottság		☐ Egyszerű többség
☒ **Képviselő-testület**		☒ Minősített többség

1. A tárgyalandó témakör tárgyilagos és tényszerű bemutatása

Tisztelt Képviselő-testület!

Jobbágyi Péter azzal a kéréssel fordult még a tavalyi év végén a Tisztelt Képviselő-testülethez, hogy a rétsági Extrém Nap megrendezéséhez ingyenes területhasználati engedéllyel járuljon hozzá. A rendezvényt 2015. május 16-án tervezik megtartani. A Képviselő-testület 2014. december 19-i ülésén a 199/2014. (XII.19) számú határozatával már hozzájárult a bérleti szerződés megkötéséhez. Határidő 2015. május 10-e volt a szerződés megkötésére, így a kaució befizetése miatt még nincs aláírt szerződés. Igényelt területek voltak akkor: volt laktanya területén lévő lőtér mögötti betonterület, a mellette lévő 2 db hangár, a Hunyadi liget a 400-as futópálya környéke és a felújított öltöző feletti terület. A rendezvényhez a mellékelt kérelemben még további területet is szeretnének igénybe venni, mégpedig a lőtér mögötti középső hangár területét.

Kérem a Tisztelt Képviselő-testületet, hogy az előterjesztést megtárgyalni szíveskedjen.

2. Előzmények, különösen a témában hozott korábbi testületi döntések, azok végrehajtása

- 199/2014. (XII.19.) kt határozata, melyet előterjesztésemhez mellékelek

3. Jogszabályi háttér

„Rétság Város Önkormányzat Képviselő-testületének 3/2015. (III.12.) önkormányzati rendelete az önkormányzat 2015. évi költségvetéséről 21.§ (3) bekezdés h) pontja, mely szerint „Az önkormányzat és intézmények nevében szerződést, megállapodást – a Városi Művelődési Központ és Könyvtár intézmény kivételével - csak képviselő-testületi jóváhagyást követően lehet aláírni. …”

4. Határozati javaslat

RÉTSÁG VÁROS ÖNKORMÁNYZAT KÉPVISELŐ-TESTÜLETÉNEK
/2015.(IV.17.) KT. HATÁROZATA

Rétság Város Önkormányzat Képviselő-testülete megtárgyalta Jobbágyi Péter Extrém nap megrendezésével kapcsolatos további területbérleti igényét, az eredeti szerződést kiegészítve a lőtér mögötti középső hangár területét is a bérlő ingyenes használatára bocsátja.

Felhatalmazza Hegedűs Ferenc polgármestert, hogy a határozat mellékletét képező bérleti szerződést aláírja.

Határidő: 2015. április 30.
Felelős: Hegedűs Ferenc polgármester

Rétság, 2015. április 9.

Hegedűs Ferenc
polgármester

Záradék:
Az előterjesztés jogszabálysértést nem tartalmaz.

Dr. Varga Tibor
Jegyző

BÉRLETI SZERZŐDÉS

amely létrejött egyrészről **Rétság Város Önkormányzata** (2651 Rétság, Rákóczi út 20.) képviselője: Hegedűs Ferenc polgármester, mint bérbeadó (a továbbiakban: **Bérbeadó**), másrészről: **Jobbágyi Péter** (Cím: 2651 Rétság, Rózsavölgy u. 23.) mint bérbevevő (a továbbiakban: **Bérbevevő**) között, az alulírott helyen és napon a következő feltételekkel:

1./ Bérbeadó bérbe adja, Bérbevevő bérbe veszi az önkormányzat kizárólagos tulajdonát képező, a volt laktanya területén lévő lőtér mögötti betonterületet, a mellette lévő hangárt, a Hunyadi liget területét, a 400-as futópálya környékét és a felújított öltöző feletti részt és a lőtér mögötti középső hangár területét (mellékelt térkép alapján, 1. sz. melléklet) 2015. május 16. napon Extrém nap megtartása céljára.

2./ Bérbevevő a Bérlemény használatáért bérleti díjat nem fizet. Bérbevevő köteles a területhasználat során keletkező esetleges károk fedezetéül 150.000 Ft azaz egyszáz-ötvenezer forint kauciót a bérleti szerződés aláírásával egyidejűleg megfizetni. Amennyiben a területbérlés során Bérbeadónak kára nem keletkezett, a kaució összegét a rendezvényt követő 3 munkanapon belül visszafizeti. A kaucióból az okozott károk számviteli bizonylatokkal igazolható ellenértéke levonásra kerül.

3./ Bérbeadó semmilyen közművet nem szolgáltat.

4./ Felek rögzítik, hogy a bérlemény rendeltetésszerű használatra alkalmas állapotban van.

5./ Bérbeadó tájékoztatja Bérbevevőt arról, hogy a jelen szerződés tárgyát képező bérlemény volt honvédségi terület, amelyen korábban katonai tevékenység folyt. Ebből következően a területen, illetve annak környezetében, a korábbi katonai tevékenység hatásai érvényesülhetnek, amely körülmény (pl. környezetvédelmi stb.) problémákat vethet fel.
Bérbevevő az ingatlan ezen állapotát, mint tényt, tudomásul veszi. A jelen szerződés aláírásával visszavonhatatlanul lemond minden olyan esetleges igény érvényesítéséről (pl., kárté-

rítés, kártalanítás stb.), amely abból fakadhat, hogy a jelen pontban részletezett körülmények miatt, a bérlemény használhatósága, használati értéke eltér a szokásostól.

6./ Bérbevevő a bérleményt a rendezvény megkezdése előtt köteles legalább jelképes szalagokkal lehatárolni, továbbá gondoskodni arról, hogy a szerződésben nem nevesített területeket, épületeket a résztvevők ne használják. A rendezvény befejezését követően Bérbevevő a bérleményt rendezetten, az eredeti állapot visszaállítása után köteles elhagyni. A Bérbeadó épületeiben okozott kárt Bérbevevő köteles megtéríteni.
Bérbevevő eszközeit saját felelősségére hagyja a bérleményben, azok biztonságáért, épségéért Bérbeadó felelősséget nem vállal.
Bérbevevő a bérleményt más számára további bérletbe nem adhatja.

7./ A rendezvény biztonságos lebonyolításáért, az ehhez szükséges feltételek biztosításáért Bérbevevőt teljes körű felelősség terheli. A keletkező károkért, beleértve az esetlegesen harmadik személyeknek okozott károkat is, valamint az ezekből fakadó kártérítési igényekért Bérbeadó semmilyen felelősséggel nem tartozik. A jelen bérleti szerződés nem mentesíti a Bérbevevőt a rendezvény lebonyolításához szükséges egyéb engedélyek beszerzése alól, ezen engedélyek beszerzése a Bérbevevő kötelessége.

8./ Ezen szerződés előírásaira, a szerződésben nem szabályozott kérdésekre, valamint a szerződésből adódó jogvitákra a Ptk. és a módosított 1993. évi LXXVIII. törvény rendelkezései az irányadók.

9./ A Bérleti szerződés megkötéséhez Rétság Város Önkormányzat Képviselő-testülete a 199/2014. (XII.19) és a ……/2015. (……..) számú határozatával hozzájárult.

10./ Mindkét Fél igyekszik ezen szerződésből adódó, vagy azzal kapcsolatban felmerülő vitákat, vagy nézetkülönbségeket tárgyalások útján rendezni. Jogvita esetére a Felek alávetik magukat a hatásköri szabályoktól függően a Balassagyarmati Járásbíróság kizárólagos illetékességének.

Ezen Bérleti szerződést Felek, mint akaratukkal mindenben megegyezőt, jóváhagyólag írják alá.

Rétság, 2015. ……..

.....	.....
Bérbeadó	Bérbevevő

1. sz. mellék-
let

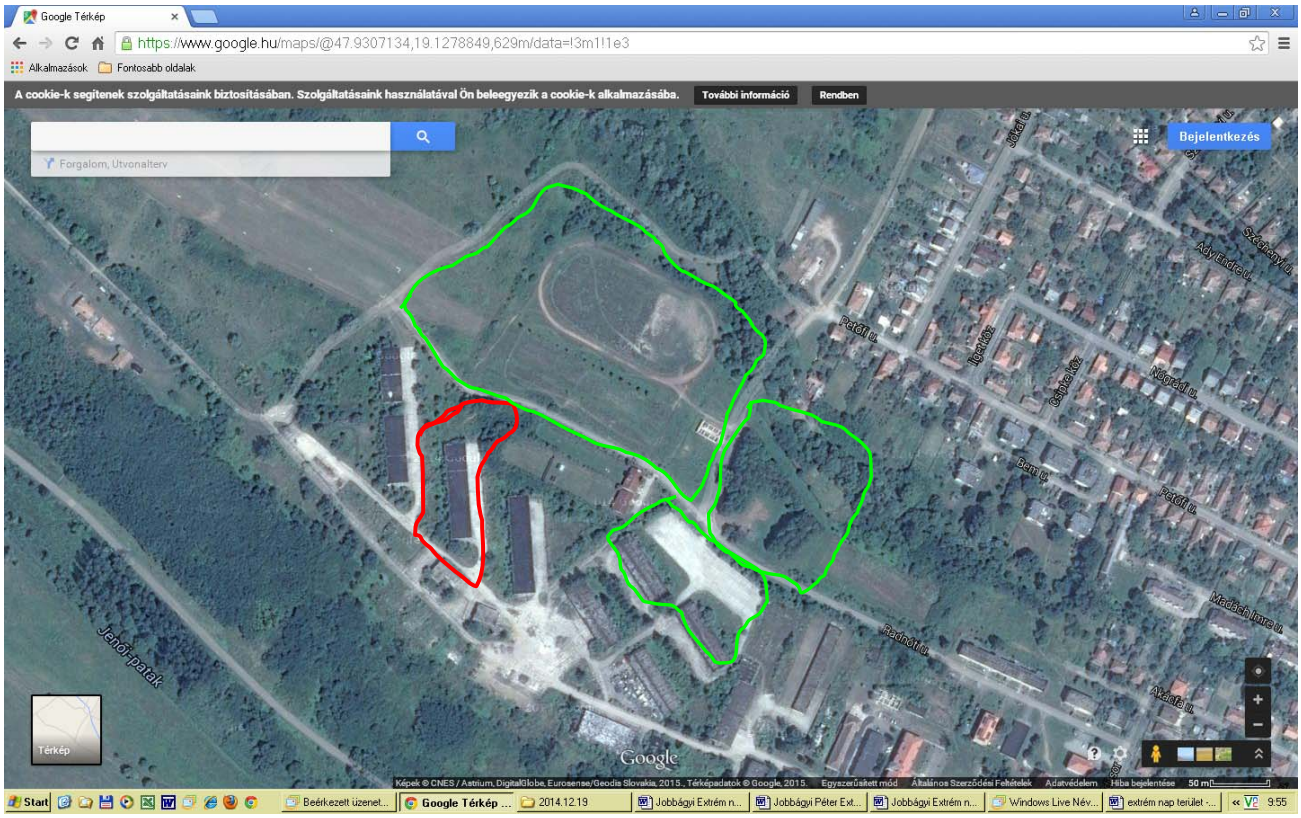

Rétság Város Önkormányzat Képviselő-testületének

2014. december 19. napján megtartott nyílt üléséről

RÉTSÁG VÁROS ÖNKORMÁNYZAT KÉPVISELŐ-TESTÜLETÉNEK

199/2014. (XII.19.) számú határozata

Tárgya:

Rétság Város Önkormányzat Képviselő-testülete megtárgyalta Jobbágyi Péter térítésmentes terület-használatra vonatkozó kérelméről szóló előterjesztést.

A Képviselő-testület a Extrém nap sporteseményeinek 2015. május 16. napján történő megrendezése érdekében, a volt laktanya területén lévő lőtér mögötti betonterületnek, a mellette lévő 2 db hangárnak, a Hunyadi ligetnek, a 400-as futópálya környékének és a felújított öltöző feletti területnek ingyenes használatát a határozat mellékletét képező bérleti szerződés szerint biztosítja.

A használat közben okozott esetleges károk fedezetéül kérelmező részére 150.000 Ft kaució megfizetését határozza meg.

Felhatalmazza a polgármestert, hogy a határozat mellékletét képező bérleti szerződést aláírja.

Határidő: 2015. május 10.
Felelős: Hegedűs Ferenc polgármester

Hegedűs Ferenc sk.
polgármester

dr. Varga Tibor sk.
jegyző

A kiadmány hiteléül:

Lichtenberger Edit
adm.

Tárgy: terület használati kérelem szerződés módosítás

Tisztelt Képviselő-testület!

A 2014. december 19-én már megszavazott 199/2014. (XII.19.) számú határozattal rendelkező területhasználati szerződés módosítását szeretném kérni. A szerződés csak az igényelt területekben térne el. A rendezvény megszervezéséhez szükségünk van még a lőtér mögötti hangár területére is. Szeretném kérni a mellékelt térkép alapján, a szerződés módosítását.

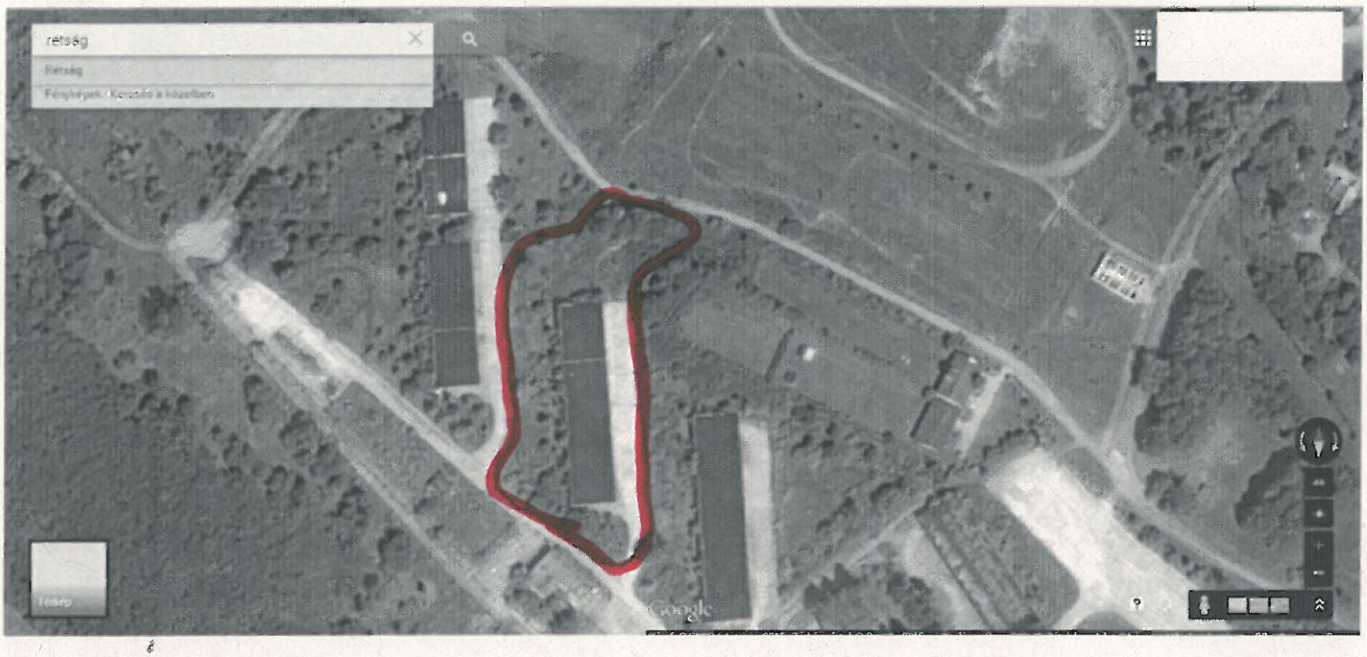

Rétság, 2015.03.29.

Köszönettel:

Jobbágyi Péter

POLGÁRMESTERI HIVATAL
RÉTSÁG
ÉRKEZETT: 2015 MÁRC 31.
421/2015/101 szám
..... db. mell.
Előszám: Utószám: Előadó:

20/207-3535

RÉTSÁG VÁROS ÖNKORMÁNYZATÁNAK KÉPVISELŐ-TESTÜLETE
2651 Rétság, Rákóczi út 20. Telefon: 35/550-100
www.retsag.hu Email: hivatal@retsag.hu

Előterjesztést készítette: Fodor Rita jegyző általános helyettese
Előterjeszti: Hegedűs Ferenc polgármester

BESZÁMOLÓ A LEJÁRT HATÁRIDEJŰ HATÁROZATOK VÉGREHAJTÁSÁRÓL

ELŐTERJESZTÉS
a képviselő-testület 2015. április 17-i ülésére

Tárgyalja	Ülés	Szavazás
☐ Szociális bizottság	☒ Nyílt	☒ Nyílt szavazás
☒ Pénzügyi és Városüzemeltetési Bizottság	☐ Zárt	☐ Titkos szavazás
☐ Közbeszerzési Bizottság		☒ Egyszerű többség
☒ **Képviselő-testület**		☐ Minősített többség

1 A tárgyalandó témakör tárgyilagos és tényszerű bemutatása

Tisztelt Képviselő-testület!

A Szervezeti és Működési Szabályzat 22. § (3) bekezdés alapján a lejárt határidejű határozatok végrehajtásáról az alábbiak szerint adok számot.

2015. február 27-i ülés

15	**Közúti közlekedési szabályok felülvizsgálatáról**
	Árajánlatok kérése megtörtént. Egy érdeklődő keresett meg bennünket, utca térképet és egyéb információkat kért az árajánlat benyújtásához. Konkrét árajánlat az előterjesztés készítéséig nem érkezett. **Telefonos sürgetések megtörténtek**.

18	**Pályázat kiírása sport és civil szervezetek 2015. évi támogatására**
	A pályázat kiírása megtörtént, a benyújtott pályázatok elbírálása jelen ülés napirendje.

19	**Pályázat kiírása sport és civil szervezetek 2015. évi támogatására**
	A pályázat kiírása megtörtént. A beadási határidő meghosszabbításra került, a benyújtott, kiegészített pályázatok elbírálása jelen ülés napirendje.

20	**Pályázat kiírása sport és civil szervezetek 2015. évi támogatására Pályázat kiírása sport és civil szervezetek 2015. évi támogatására**
	A pályázat kiírása megtörtént. A beadási határidő meghosszabbításra került, a benyújtott, kiegészített pályázatok elbírálása jelen ülés napirendje

22	**Cigány Nemzetiségi Önkormányzat elnökének kérelme**
	A módosított megállapodás megküldésre került, visszajelzés még nem érkezett.

33	**Műszaki ellenőri kérelem és beszámoló (Műv.ház kivitelezési munkái)**
	A vállalkozással az elszámolás megtörtént. A műszaki ellenőrrel kötendő megállapodás jelen ülés napirendje.

2015. március 27-i ülés

38	**Javaslat közétkeztetés vállalkozásba adására**
	Az egyeztetés a közbeszerzést végző szakemberrel megtörtént, jelenleg adatgyűjtés folyik

39	**Beszámoló a Városüzemeltetési Csoport 2014. évi munkájáról**
	A beszámolót a Képviselő-testület elfogadta.

40	**Sport és civil szervezetek 2015. évi támogatási pályázatainak elbírálása**
	A beadási határidő meghosszabbításra került, a benyújtott, kiegészített pályázatok elbírálása jelen ülés napirendje

41	**A víziközművek ingyenes állami tulajdonba adása**
	Az értesítés az elutasításról megtörtént.

42	**Tájékoztató a követelések állományáról**
	Végrehajtás folyamatos

43	**Aqua-Pilon Kft. kérelme**
	A vállalkozás értesítése megtörtént, a pénzügyi elszámolás szintén megtörtént

44	**Megbízási szerződés jóváhagyása (asszisztensi feladatokra)**
	A szerződés aláírása megtörtént

45	**Feladat-ellátási szerződések jóváhagyása**
	A szerződések aláírása megtörtént, az aláírt szerződések a szakigazgatási szerveknek is megküldésre került.

46	**Jászteleki utcában hírközlő hálózat kiváltása**
	Az értesítés megtörtént. Levélben kértük az ajánlattevőt, hogy ingyen távolítsa el az oszlopokat, vagy adjon felhatalmazást arra, hogy kivehessük azokat.

48	**Fakivágáshoz szakvélemény**
	A szerződés aláírása megtörtént

49	**Városi Művelődési Központ és Könyvtár kérelme**
	A dolgozó felvétele megtörtént

50	**Emléktábla elhelyezéséhez hozzájárulás kérése**
	A Városi Művelődési Központ és Könyvtár értesítése megtörtént.

Egyebek napirendhez:

- **Rendezési Terv felülvizsgálata:** a felülvizsgálat előkészítése a májusi ülés napirendjeként került ütemezésre.
- **Föld deponálás megszűntetése a 400-on**: „Véleményem, hordja el a két jármű a földet, aki egyetért, szavazzon. Megállapítom, hogy ***7 egyöntetű igen szavazattal a javaslatot a Képviselő-testület elfogadta." A föld elhordása megtörtént.***
- ***Nyilvános WC vízellátása:*** ügyvéd úr eljár a DMRV-nél a vízrákötés ügyében.
- ***Iskolatanácsba történő delegálás:*** jelenleg van delegált
- **Majális szervezése:** az egyeztetés megtörtént a Hunyadi liget takarítása folyamatos**.**

Tisztelt Képviselő-testület !

A Szervezeti és Működési Szabályzat 21. § (1) bekezdés b) pontja alapján a lejárt határidejű határozatok végrehajtásáról az alábbiak szerint adok számot.

Szociális Bizottság 2015. március 24-i ülésén az alábbi részletezés szerint 59 db határozatot hozott:

Megnevezés	Döntés szám	Biztosított támogatás Ft
Települési támogatás megállapítása		
- - támogatott kérelem	8 db	25.000 Ft
- - elutasított kérelem	4 db	-
Döntés összesen:	***12 db***	***25.000 Ft***
Nemzetiségi Önkormányzat pénzeszközátadásai alapján		
- - támogatott kérelem	1 db	5.000 Ft
- - elutasított kérelem		
Döntés összesen:	***1 db***	***5.000 Ft***
Temetési Települési támogatás		
- - támogatott kérelem	***2 db***	***80.000 Ft***
- - elutasított kérelem		
Döntés összesen:	***2 db***	***80.000 Ft***
Születési települési támogatás		
- - támogatott kérelem	***1 db***	***15.000 Ft***
- - elutasított kérelem		
Döntés összesen:	***16 db***	***125.000 Ft***

Búzásné Orsós Eszter, 2651 Rétság, Körtefa u. 32. szám alatti lakos által benyújtott lakásvásárlással, illetve lakás biztosításával kapcsolatos egyedi kérelmét megtárgyaltat.
A Szociális Bizottság hatáskör hiánya miatt nem foglalt állást a kérelemmel kapcsolatban.

A Szociális Bizottság hatáskör hiánya miatt nem foglalt állást a kérelemmel kapcsolatban.

2 Határozati javaslatok

„A" változat

/2015.(IV.17.) KT. HATÁROZAT

Rétság Város Önkormányzat Képviselő-testülete a lejárt határidejű határozatok végrehajtásáról valamint az átruházott hatáskörben hozott döntésekről szóló (2015. március havi testületi ülés határozatainak végrehajtásáról készített) beszámolót elfogadja.

„B" változat

/2015. (IV.17.) KT. HATÁROZAT

Rétság Város Önkormányzat Képviselő-testülete a lejárt határidejű határozatok végrehajtásáról valamint az átruházott hatáskörben hozott döntésekről (2015. március havi testületi ülés határozatainak végrehajtásáról készített) beszámolót nem fogadja el.

Rétság, 2015. április 9.

Hegedűs Ferenc
polgármester

RÉTSÁG VÁROS ÖNKORMÁNYZATÁNAK KÉPVISELŐ-TESTÜLETE
2651 Rétság, Rákóczi út 20. Telefon: 35/550-100
www.retsag.hu Email: hivatal@retsag.hu

Előterjesztést készítette és előterjeszti: Hegedűs Ferenc polgármester

TÁJÉKOZTATÓ A KÉT TESTÜLETI ÜLÉS KÖZÖTTI IDŐSZAKBAN AZ ÖNKORMÁNYZAT ÉRDEKÉBEN VÉGZETT POLGÁRMESTERI MUNKÁRÓL

ELŐTERJESZTÉS
a Képviselő-testület 2015. április 17.-i ülésére

Tárgyalja	**Ülés**	**Szavazás**
☐ Szociális bizottság	☒ Nyílt	☒ Nyílt szavazás
☒ Pénzügyi és Városüzemeltetési Bizottság	☐ Zárt	☐ Titkos szavazás
☐ Közbeszerzési Bizottság		☒ Egyszerű többség
☒ **Képviselő-testület**		☐ Minősített többség

1 A tárgyalandó témakör tárgyilagos és tényszerű bemutatása

Tisztelt Képviselő-testület!

Március 23., Hétfő

A Magyar Nemzeti Vidéki Hálózat Nógrád Megyei referensével, Bíró Annával valamint a Semmelweis Egyetem Kutatásfejlesztési Kft. ügyvezetőjével Vácziné dr. Takács Zitával folytattam egyeztető megbeszélést az Egyetem és a Kft. beruházásának megvalósításáról. Számos lehetőséget látnak településünkön. A konkrétumok tisztázásához felkértem a Nógrád Megyei Területfejlesztési Iroda ügyvezető igazgatóját Sándor Ildikót, járja körbe a pályázati lehetőségeket.

Március 24., Kedd

A Salgótarjáni Toborzó Iroda szervezésével a rétsági Művelődési Központban megrendezésre került egy toborzás.
A lakosság és az érdeklődők részére tájékoztatást tartottak az önként vállalható szerződéses katonai valamint az önkéntes tartalékos katonai szolgálatról. Jómagam azért tartottam fontosnak a részvételt, és erre mindenkit buzdítottam, mert a jelenleg álláskeresőknek rendszeres jövedelmet tudna biztosítani a katonai szolgálat. Mint számos területen, úgy itt is keresem a lakosság számára a munkahely lehetőségeket, valamint a fiatalok motiválását is feladatomnak tekintem.

Március 25., Szerda

A dunakeszi székhelyű Bébi Bocsok Alapítvány elnöke, Temesvári István keresett épületet, területet a jövőben létre hozandó új bölcsődéjükhöz. Pályázati úton szeretnék megvalósítani az intézményt. Több települést körbejártak. A közelmúltban tájékoztattak arról, hogy valószínűleg nem a településünkön alakítják ki a bölcsődéjüket.
A szerdai napon befejeződött a Mikszáth utcát és a Takarék utcát összekötő átjáró rendbetétele. Kiépítettünk egy lépcsőt a biztonságos közlekedés megteremtésére. A munkálatokért külön köszönet a városüzemeltetési csoport dolgozóinak.

Március 27., Péntek

Salgótarjánba látogattam el a Területfejlesztési Iroda munkatársával, Sándor Rolanddal egyeztettem a jövőbeni fejlesztési terveinkről. (Részletezés Április 07.-nél)

Ezt követően a Nógrád Megyei Kereskedelmi és Iparkamara rendezvényén vettem részt. A meghívás célja a kamara és az önkormányzatok együttműködési területeinek szélesítése, valamint a megye gazdasági fejlődésének segítése az új lehetőségek felkutatásával. Az egyeztetésen a 2011-2020 EU-s források felhasználásában való kamarai szerepvállalást, a megye gazdasági helyzetének javítását, erre vonatkozó javaslatokat vitattuk meg.

Március 31., Kedd

A Nógrád Volán képviselőjével Pápai László úrral egyeztettem. A kiemelt feladatokban részletezem a megbeszélés eredményeit.

A Petrov & Társa Építőipari és Kereskedelmi Zrt. vezérigazgatója Petrov László kérte a segítségemet. Telephelyet kerestek új üzemük beindításához, Rétság településen. A választásnál lényeges volt az olyan területek felkutatása, ahol a közművek már ki vannak építve, ugyanis még ebben az évben szeretnék elkezdeni a munkát. A Zrt. acélszerkezet gyártásával és annak kezelésével foglalkozik. A pályázati lehetőségek keresésére megkértem a Területfejlesztési Iroda ügyvezetőjét, Sándor Ildikót, segítsen a Zrt.-nek.
A Munkaügyi Központ vezetőjével, Máté Judittal is egyeztettem, hogy a jelenleg munkanélküli szakmabeli emberek felkutatásában segédkezzen. A cég kb. 10-15 embernek tud majd munkát adni.

Április 01., Szerda

A Nemzeti Földalapkezelő Szervezet Közép-magyarországi Régiójának szakértőjével vettem fel a kapcsolatot. A 34 h terület átadásával kapcsolatos beszámolómat szintén a kiemelt feladatokban részletezem.

Április 07., Kedd

A Nógrád Megyei Önkormányzati Hivatal Területfejlesztési Irodája a Terület- és Településfejlesztési Operatív Programhoz (TOP) kapcsolódó polgármesteri tervezési egyeztető fórumot tartott a rétsági Művelődési Központban. Az egyeztetésről készült emlékeztetőt mellékeltem az előterjesztéshez.

Április 08., Szerda

A Szlovák Nemzetiségi Önkormányzat a Polgármesteri Hivatalban ülésezett, melyen jómagam is részt vettem.
Délután a Művelődési Központban a Május 01. rendezvény megbeszélésén tisztáztuk a szervezéshez szükséges feladatokat és a szerepvállalásokat.

Április 09., Csütörtök

A Rétsági kistérségi Járóbeteg Szakellátó Központ Nonprofit Kft. felvetette annak lehetőségét, hogy a sebészeti rendelési időn túl igény lenne érsebészeti rendelés megszervezésére.
A Szakrendelő nem rendelkezik érsebész szakorvossal, ezért a balassagyarmati Dr. Kenessey Albert Kórház- Rendelőintézet főigazgató főorvosától, Dr. Szabó Gézától kértünk segítséget az orvosi ellátás biztosításához.

Április 10., Péntek

A Magyar Közút Nonprofit Zrt. Nógrád Megyei forgalomtechnikai és kezelői osztályvezetőjével, Dobos Csabával egyeztettem a 40-es tábla és a gyalogátkelőnél található jelzőlámpa összehangolása ügyében. A rendszer összehangolásához az Önkormányzat, a Magyar Közút és a munkála-

tokkal megbízott Fürge- Elektronika Kft. együttes munkája szükséges. A jövő hétre a munkálatok befejeződnek, a két lámpa együttes működése megkezdődik.

Kérem a Tisztelt Testületet, hogy a tájékoztatót megtárgyalni és elfogadni szíveskedjen.

Rétság, 2015. április 10.

Hegedűs Ferenc
polgármester

2 Előzmények, különösen a témában hozott korábbi testületi döntések, azok végrehajtása:

3 Jogszabályi háttér:

4 Határozati javaslat

RÉTSÁG VÁROS ÖNKORMÁNYZAT KÉPVISELŐ-TESTÜLETÉNEK
…./2015. (IV.17.) KT határozata

„A”

Rétság Város Önkormányzat Képviselő-testülete megtárgyalta a tájékoztatót, azt elfogadja.

„B”

Rétság Város Önkormányzat Képviselő-testülete megtárgyalta a tájékoztatót, azt nem fogadja el.

EMLÉKEZTETŐ

Készült : 2015. április 07. napján 9 órakor kezdődő Terület- és Településfejlesztési Operatív Programhoz (TOP) kapcsolódó polgármesteri tervezési egyeztető fórumon

A fórum helyszíne: Művelődési Központ és Könyvtár

Jelen vannak: Skuczi Nándor Nógrád Megye Közgyűlésének elnöke
Dr. Szabó József jegyző
Sándor Ildikó Nógrádi Fejlesztési Ügynökség Nonprofit Kft. ügyv.ig.
Sándor Roland referens
A Nógrádi Fejlesztési Ügynökség Nonprofit Kft. több képviselője
13 település polgármestere

Rétság Város Önkormányzata részéről:
Hegedűs Ferenc polgármester
Mezőfi Zoltán alpolgármester
Kramlik Kornélia ép.hat.
Lichtenberger Edit adm.

Skuczi Nándor Nm-i Közgyűlés elnöke: Köszöntötte a fórumon résztvevőket. Elmondta, hogy 4 járásban történt már egyeztetés e témában. A járási keretek megszűntek. Javaslata a jelenlévők részére, hogy a települések informálisan egyeztessenek egymás között is. Az indikátorokat a megye vállalja. Olyan projektek támogathatóak, amik a szakmai keretekbe beleférnek. Megkeresték a települési önkormányzatokat, polgármestereket azzal kapcsolatban, hogy a Megyei Önkormányzatra bízzák-e a projekt menedzsment alkalmazását? Van egy Kormányrendelet, ami biztosítja ezt a lehetőséget. A bruttó beruházási érték 2,5 % az összeg, ami nem nagy összeg, ezt bérre lehet költeni, vagy az önkormányzatok költik bérre, vagy a Megyei Önkormányzat. Fel kell mérni a 130 településből pontosan hányan láttatják el a megyével a projektmenedzsmenti feladatokat. Kéri, aki még nem nyilatkozott, tegye meg. Javaslata a polgármesterek felé, hogy válasszák a Megyei Önkormányzatot erre a feladatra, mert a humán erőforrásokat, humán kapacitást előre ez alapján tudják tervezni. Kihangsúlyozta, hogy a települések is csinálhatják a feladatot. Kicsi összegről lehet beszélni, a projektek évekig eltarthatnak. Nem sok szakember van a megyében, aki a menedzsmenti feladatokat jól el tudná látni. Fontos, hogy a projektek jól valósuljanak meg. Elemi érdeke a megyének, hogy jól csinálják meg a projekteket, azért is, mert ők vállalják az indikátorokat, és azért is, mert el kell kerülni, hogy esetlegesen visszafizetésről legyen szó, ha az irányító hatóság nem talál rendben valamit. Városoknál inkább elképzelhető, hogy ebből a pénzből éveken keresztül tudjanak egy kollégát finanszírozni. A kis településeknél ezt nem látjuk reálisnak. Összesenben 41 milliárd forintról van szó. Négy költség van, gondolkodtak azon, hogy az erőforrásokat jó lenne összeterelni: a projekt 5 %-a jut előkészítésre, 1 % műszaki ellenőrzésre, 1 % közbeszerzésre, ½ % nyilvánosságra. Közös érdek, hogy megyei szinten tereljék össze a feladatot, az 5 % pl. vagy elég az előkészítésre, vagy nem. Az tudvalevő, hogy a feltételrendszer jelentős részét az EU írja elő. Felkéri Sándor Ildikó ügyvezető igazgatót, tartsa meg szakmai tájékoztatását.

Sándor Ildikó Nógrádi Fejlesztési Ügynökség Nonprofit Kft. ügyv.ig.: Bemutatja jelenlévő kollégáit. Elmondja, hogy 41,13 milliárd forint a keret. A TOP-ot az Európai Bizottság elfogadta. A TOP-ban vannak prioritások, azon belül vannak intézkedések. 40 területi szereplő van, nem egyszerű összehozni a dolgokat. Nógrád megye is elfogadta a %-os felosztást. Fel kell mérni, van-e elég igény.

Úgy látják, hogy az ipari terület fejlesztés megvalósítható, 2 ilyen igény van, Tolmács és Berkenye nyújtotta be. A turisztika terén a komplex célokat fogják támogatni, ebbe kis települések nem igen férnek bele. Útfejlesztéseket nagyon szigorúan veszik. A TOP 1.1, 1.2, 1.3-at nem nyitná meg. Gazdaságfejlesztési intézkedéseket takarnak ezek a pontok. 1.1 esetében jelentős forrás áll rendelkezésre. 1.2 intézkedés a turisztika. Látszik, hogy nem a kis települési projekteket támogatják ezzel. 1.3 –as intézkedés szorosan kapcsolódik az iparterületekhez. Települési út felújítások ebből nem oldhatók meg.

TOP 1.4 – óvoda, bölcsőde fejlesztések. A kormány úgy tudott megállapodni az Európai Bizottsággal, hogy elsősorban a bölcsődéket kell fejleszteni. Ez a munkába állást kell, hogy segítse elsősorban. Ezt követik azok az óvodák, ahol kapacitás hiány van. Ilyen óvoda három van a megyében.

2.1-es intézkedés: település rehabilitáció, itt a városokra kell koncentrálni, de belterületi csapadékvíz elvezetésre kisebb település is nyújthat be igényt.

3.1-es intézkedés: környezetbarát közlekedés, kerékpárutak fejlesztését takarja.

3.2-es intézkedés: energetika, ez egy kedvelt intézkedés – sok forrás van rá. El kell mondani, hogy nagyon magas az indikátor elvárás.

4.1-es intézkedés – orvosi rendelők fejlesztése – kicsi a megyei forrás

4.2 – szociális ellátások,

4.3 – szociális városrehabilitációt célozza – megyével szemben elég irreális indikátor elvárások vannak – Úgy tűnik, hogy Rétság nem fog megfelelni a jogszabályoknak.

5. prioritás – ide tartoznak a társadalmi fejlesztési beavatkozások – nem szeretnék járási szinten kezelni, nem lenne hatékony.

Fontos intézkedés az identitás támogatása.

Járási szinten maradna az 1.4 – bölcsőde, 2.1 – 40 % belterületi csapadékvíz, 3.2- energetikai korszerűsítés, 4.1- orvosi rendelő, 4.2 – szociális alapellátás fejlesztés.

Van-e kérdés, el lehet-e fogadni ezeket az elveket. A városokkal külön fognak foglalkozni. Kérdése, hogy megérkezett-e az anyag Rétságra a Belügyminisztériumból, Balassagyarmat már megkapta. Szegregátor lehatárolásokat, város térképet, tájékoztatásokat küldött a BM. Lehet, hogy összefügg az ITS tervezéssel. Erről majd külön fog még beszélni.

A beadott igényekhez képest újra lehet gondolni a dolgokat, Sándor Rolandnak jelezni kell.

A folyamat a következő: - adatlap (igény) kitöltése, ezen már összegnek is kell szerepelnie - támogatási szerződés (műszaki dokumentumok megléte előnyt jelent, lerövidül az előkészítési szakasz, előbb kezdheti a megvalósítást), - megvalósítás.
Azt tudni kell, (az utolsó egyeztetésen hangzott el) hogy ami az adatlapra felkerül, az már fix, azon módosítani nem lehet. Mindenkinek azt mondták, ha mást nem, egy műszaki koncepciót készíttessen, egy előzetes költségvetést. Akkor van veszély, ha valaki alábecsüli a költséget. Az sem jó ha túl magasra sikerül a becslés, akkor meg forráshiány van. A megyei jogú városok ezt fogják tudni kezelni.

Rátért ügyvezető igazgató asszony a 2-es prioritásra. Ezen belül van a 2.1-es intézkedés a településfejlesztés, városrehabilitáció. Város tekintetében szóba jöhet a zöldterület fejlesztés, ajánlja megfontolásra, hogy a laktanyában nem hasznosítható épületek elbontása helyett a zöldfelület kialakítása legyen, ez belefér. De az biztos, ha nem lesz meg az Integrált Településfejlesztési Stratégia, akkor ez a forrás nem lesz elkölthető. Ebben mindenképpen dűlőre kell jutni. Ez egészen biztos, hogy keret feltétel lesz. Ezt tovább nem nyitná ki, szeretne a városokkal egy külön egyeztetést megszervezni.

A TOP 2.1-es másik 40 %-áról beszél igazgató asszony: a belterületi csapadékvíz elvezetés, ez a kockázatos projektek közé tartozik. Vízjogi engedély is szükséges, elég hosszú a folyamat. Külterületi víztározó és egyéb ebbe nem fér bele. Lehetnek benne olyan elemek, ahol a lakosság nagy részének a hozzájárulása is szükséges. Van a Katasztrófavédelemnek egy kimutatása, Rétság Járási település nincs veszélyben.

Skuczi Nándor Nm-i Közgyűlés elnöke: van 130 település, 5 priorítás, 12 intézkedés, nincsenek könnyű helyzetben. Biztosítja jelenlévőket, hogy nem ellenérdekűek a településekkel szemben. Lesz több féle pályázat, Leaders pénzek, jó projekteket próbálnak csinálni, a pénznek jó helyeket kell találni. A forrásokat a lehető legigazságosabban fogják kezelni. Mindenki biztos lehet abban, ha jó a projekt, azt a megye biztos, hogy támogatni fogja.

Sándor Ildikó ügyv.ig.: Energetikai korszerűsítés – Rétságnak van ezzel kapcsolatos projektje, 55.312.000 Ft az igény. Ez az összeg a járulékos költségeket tartalmazza. Ha összeadásra került az összes település igénye, kiderül, hogy 200 milliós lehetséges forrás keret van még.

Az iskolákkal kapcsolatban konzultáltak a KLIK-kel. Arra kell ügyelni, olyan iskolát ne korszerűsítsenek, amit esetleg három év múlva be akarnak zárni. Van egy ötéves fenntartási kötelezettség.

Hegedűs Ferenc rétsági polgármester: Van egy középiskola Rétságon.

Sándor Ildikó ügyv.ig.: Az nem fér bele, csak általános iskolák jöhetnek szóba. A középiskola nem alapellátás. Az irányító hatóság nem biztos, hogy fogja szeretni azokat az épületeket energetikai korszerűsítés szempontjából, ahol több a tulajdonos.

Hegedűs Ferenc polgármester: Van saját tulajdona az önkormányzatnak, azt majd megvalósítja. Le lehet választani gépészetileg, energetikailag is a Járási Hivatalt.

Mezőfi Zoltán alpolgármester: 99 %-ban az önkormányzat a tulajdonos.

Sándor Ildikó ügyv.ig.: Az orvosi rendelőkre a megyei keret elég kicsi. (Az igények felsorolásra kerültek). Javasolja, hogy legyenek tartalék projektek.

Mezőfi Zoltán alpolgármester: Lehet, hogy csak én nem hallottam, tudtommal Rétságnak van bent igénye, a fogorvosi rendelőre.

Sándor Roland referens : Polgármester úr azt mondta, azt vegyem ki.

Hegedűs Ferenc polgármester: Vannak fontosabb dolgok is.

Sándor Ildikó ügyv.ig: 4.2 – Szociális alapellátás fejlesztés – a megyei keret 880 millió forint. Rétság Járás kerete lakosságarányosan 128.304.000 forint. Rétságnak az igénye 70.555.000 Ft. Az idősek nappali ellátását nagyon át kell gondolni, a normatívából nem igazán lehet kijönni. Előre lehet látni, hogy bentlakásos szolgáltatásokat nem fognak támogatni.
A felhívás tervezeteket áprilisra ígérték. Az várható, hogy az EU bizottság nem minden projektet fog támogatni.

A hulladéklerakó rekultivációt novemberben tették bele a TOP-ba, Rétság belefér. Az engedélyeket, rekultivációs terveket el kell készíttetni.

Hegedűs Ferenc polgármester: Rétságon nem foglalkoztak vele, csak itt nincsen megoldva a feladat. Rétság, Bánk és Tolmács szemete ment annak idején a telepre. Komolyan kell venni a hulladék rekultivációt, a hatóság keményen büntet.

Az idősek otthona ha nem megy át, a rendezvényház belefér-e?

Sándor Ildikó ügyv.ig.: Beleférhet. Városrehabilitációban is gondolkodhat egy város. De itt is szükséges az ITS.

Az igények és lehetőségek között nem túl sok a különbség.

Mezőfi Zoltán alpolgármester: A buszpályaudvar Rétságon egy félkarú óriás, az utasforgalmi épületet kivették a pályázatból, különösebb indokolás nélkül, az utolsó pillanatban. Egy ÉMOP-os pályázat jött ki, Volán beadta a pályázatát, de ott is az utolsó percben áttették a pénzt más feladat megoldására. Kérdés az lenne, hogy utasforgalmi épület belefér-e a TOP-os pályázatba?

Sándor Ildikó ügyv.ig.: A részletes felhívást kellene látni. Az látszik, hogy az innovatívabb projekteket támogatják.

Hegedűs Ferenc polgármester: Uszoda volt még Rétságnak.

Sándor Roland referens: A 3.1.1-ben benne van, csak az most nem lett kibontva.

Sándor Ildikó ügyv.ig.: A városok részére külön tájékoztatót fognak szervezni, a városokat külön fogják kezelni.
Az összes felhívás meg fog jelenni júniusban. Adatlapot lehet majd beadni a projektekre. Amire nagyon oda kell figyelni, hogy az adatlapon szereplő költség nem változhat. Illetve ha kevesebbre jön ki akkor forrás vesztés lesz, ez a megyének nem jó. Ha alultervez, akkor nem tudja megcsinálni a projektet. Szerződés módosítással a költséget nem lehet emelni. Kettős döntés lesz, mind az irányító hatóságnak, mind a megyének igent kell mondani a projektre. Azt tudni kell, hogy a megye vállalja a felelősséget az indikátorokért, és a források felhasználásáért is. Szeptemberben kötik a támogatási szerződéseket. Két évig az indikátorokhoz nem lehet hozzájárulni. 2018. végéig az összes forrást le kell kötni. Lesz amit pörgetni kell, ipartelepítést az önrész miatt kicsit lassítani lehet. Minimális, ami a 2019. évre áthúzódhat.

Skuczi Nándor Megyei Közgyűlés elnöke: A döntéshozók figyelembe vették a megye állapotát. Okosan kell élni a pénzzel. Kérem mindenki igyekezzen minél jobban felhasználni az összeget. Az EU bizottság a fő szempontokat meghatározta. A jó projekteket a magam részéről támogatni fogom. A felelősség nagy, valószínűleg nem lesz diadalmenet.

Hegedűs Ferenc polgármester: Ketten megszavazzuk, hogy odacsatlakozunk a megyéhez, négyen nem szavazzák meg. Ketten megszavazzuk az ITS –t, négyen nem. Mit csináljak, akasszam fel magam?

Skuczi Nándor Nm-i Közgyűlés elnöke: Inkább csak győzd meg őket.

Hegedűs Ferenc polgármester: Köszönöm, hogy ez a tájékoztatás létrejött, okosabbak lettünk. Látom Ti azon vagytok, hogy a településekre minél több pénz kerüljön. Ha nekem nem is sikerül, kívánom, hogy legalább nektek sikerüljön. Nem mint polgármester, hanem mint magánember minden részt vevőt meghívok ebédre Berkenyére.

Skuczi Nándor Nm-i Közgyűlés elnöke: Köszönjük a meghívást, kollégáimmal élünk a lehetőséggel. Javasolom, ha szükséges, szívesen eljövünk Képviselő-testületi ülésre itt Rétságon. Sajnálom, hogy a polgármester úrnak nehezebb a testületen belüli megegyezést elérni. Ne adja fel polgármester úr.

Hegedűs Ferenc polgármester: Dehogy adom fel, csak sajnálom, hogy itt a lehetőség a fejlődéshez, és keressük, hogy lehet visszafele menni.

Skuczi Nándor Nm-i Közgyűlés elnöke: Üzenném azoknak a polgármestereknek, akik nem tudtak most itt részt venni, hogy segítő kezet nyújtok ahhoz, hogy megvalósítsuk közös álmainkat. Köszönöm szépen.

Kmft.

Hegedűs Ferenc
polgármester

Mezőfi Zoltán
alpolgármester

RÉTSÁG VÁROS ÖNKORMÁNYZATÁNAK KÉPVISELŐ-TESTÜLETE
2651 Rétság, Rákóczi út 20. Telefon: 35/550-100
www.retsag.hu Email: hivatal@retsag.hu

Előterjesztést készítette és előterjeszti: Hegedűs Ferenc polgármester

TÁJÉKOZTATÓ A KIEMELT FELADATOK ELLÁTÁSÁRÓL

ELŐTERJESZTÉS
a Képviselő-testület 2015. április 17.-i ülésére

Tárgyalja	Ülés	Szavazás
☐ Szociális bizottság	☒ Nyílt	☒ Nyílt szavazás
☒ Pénzügyi és Városüzemeltetési Bizottság	☐ Zárt	☐ Titkos szavazás
☐ Közbeszerzési Bizottság		☒ Egyszerű többség
☒ **Képviselő-testület**		☐ Minősített többség

1./A tárgyalandó témakör tárgyilagos és tényszerű bemutatása

Tisztelt Képviselő-testület!

1./ 209/10 hrsz nyilvános WC szennyvízelvezetése

Amint már az előző ülésen is beszámoltam arról, hogy az ivóvíz bekötés az Uránusz - Öko Kft. nevén van, szennyvízbekötésnek és az ivóvíz bekötésnek egy felhasználó nevén kell lennie vagyis a ***vízórát át kell íratni az Önkormányzat nevére.*** Ha ez megtörtént utána lehet a szennyvízbekötést megterveztetni és engedélyeztetni.
Meghatalmaztam Dr. Gáspár Zoltánt, a Polgármesteri Hivatal ügyvédjét, hogy a DMRV -nél ügyeinkben eljárjon.

2./ 2651 Rétság Kossuth út 18. szám alatti (203/3 hrsz.) konténer

2015. március 31. napján a Nógrád Volán Zrt. képviseletében egyeztető megbeszélést folytattam Pápai László úrral. A buszváró konténer engedélyezési eljárásában a Népegészségügyi Intézet elvárása, hogy egy vizesblokk kerüljön elhelyezésre. A Népegészségügyi Intézettel az egyeztetés megtörtént, ha a vizesblokkot kialakítjuk, a jogszabályi előírásoknak megfelelünk és a későbbiekben nem akadályoztatható a szabályos működés.
A konténeren belül el lehet helyezni egy vizesblokkot. Pápai László úr a konténeren belüli elhelyezést támogatja.

3./ 34 hektár földterület Önkormányzati tulajdonba kerülésének lehetősége

Korábbi egyeztetések alkalmával a Nemzeti Földalapkezelő Szervezet Közép-magyarországi Régiója jelezte, hogy a szóban forgó 34 hektár földterület térítésmentes, ingyenes átruházására nincs lehetőség, azonban a csere lehetőségétől nem zárkózik el a NFSZ.
A szervezet megküldte a földcseréhez szükséges nyomtatványokat, melyek kitöltése, visszaküldése folyamatban van.
Az általunk kért **0148/1,3,7** hrsz. ingatlanért cserébe a **046** hrsz. szántó területet ajánljuk fel első körben.
A témával kapcsolatban külön előterjesztés készült.

4./ Piac udvar kialakítása

A Képviselő-testület által elfogadott változási vázrajznak megfelelő telekalakítás nem engedélyezhető. (Nem felel meg a jelenleg hatályos rendezési tervnek).
A rendezési terv módosításáról a Képviselő-testület a 2013. november 22. ülésén a 261/2013.(XI.22.) számú határozatával döntött. A döntés alapján több megkeresés is történt (szóban és írásban), azonban a főépítészek közül senki sem vállalta a Piac udvarra vonatkozó rendezési terv módosítását.
A rendezési terv soron következő felülvizsgálatakor a Piac udvar helyzetét is rendezni kell! Nem kerülhető el a Képviselő-testület koncepciójának átgondolása sem.

Kérem a Tisztelt Testületet, hogy a tájékoztatót megtárgyalni és elfogadni szíveskedjen.

Rétság, 2015. április 10.

Hegedűs Ferenc
polgármester

2. **Előzmények, különösen a témában hozott korábbi testületi döntések, azok végrehajtása:**

3. **Jogszabályi háttér:**

4. **Határozati javaslat**

RÉTSÁG VÁROS ÖNKORMÁNYZAT KÉPVISELŐ-TESTÜLETÉNEK
…./2015. (IV.17.) KT határozata

„A”

Rétság Város Önkormányzat Képviselő-testülete megtárgyalta a polgármester kiemelt feladatok ellátásáról szóló tájékoztatóját, azt elfogadja.

„B”

Rétság Város Önkormányzat Képviselő-testülete megtárgyalta a polgármester kiemelt feladatok ellátásáról szóló a tájékoztatóját, azt nem fogadja el.

Egyebek

Tárgy: Lakossági kérelem autóbusz eladása ügyében

Tisztelt Képviselő Testület!

A lakosság által a tudomásunkra jutott, hogy Önök el kívánják adni a településünk tulajdonában álló autóbuszt. Ezen a gondolaton és felfogáson lakosság mélységesen fel van háborodva! Megdöbbenéssel értesültünk róla, hogy ez megtörténhet?! !

Nem gondolnánk, hogy ez a pénz nagyon hiányzik a költségvetésből. Jóval, kiesebb adóbevételekkel és lakossággal rendelkező települési önkormányzatok is megtartják a kisbuszaikat.

Önök a busz kihasználatlanságára hivatkozva kívánják azt értékesíteni, holott a használatba vételi (utaztatási) díját irreális, magas összegben állapították meg,amely a gyönge kihasználtság fő okozója.

Érdekes módon egy 50-55 fős autóbusz, amit nem szükséges teljesen feltölteni használatba vételi díja 280 Ft. /km, addig az önkormányzat 450 Ft./ km díjat határoz meg. Az autóbuszt az emberek, nyugdíjasok és egyesületek igen is bérelnék, ha reális áron történne ennek ár kalkulálása, számlázása. Rétság város Járásközpont. Szégyen lenne, ha még egy kisbusszal sem rendelkeznénk.

Kérjük szépen a Tisztelt Képviselő Testületet ismételten vizsgálja fel és a határozatot törölje el.

Ezt a szavazóik kérik Önöktől pártállástól függetlenül.

Aláírás gyűjtést szervezünk a Rétság város tulajdonában álló autóbusz eladása ellen.

Tisztelettel!

Rétság, 2015. Április 2.

Melléklet: 14 db Aláírásgyűjtő ív

140 db Aláírás

POLGÁRMESTERI HIVATAL
RÉTSÁG

ÉRKEZETT: 2015 ÁPR 10.

456/2015/101. szám ..... db. mell.

Előszám:	Utószám:	Előadó:

U311-2